NITIDIN
ନିତିଦିନ

RNI REG. NO. ODIODI/2015/62237 • POSTAL REGD. NO.BN/258/18-20 12 PAGES • ₹ 6/-

www.nitidin.com
twitter.com/nitidintoday
facebook.com/nitidintoday

TUESDAY
15 APRIL 2025

ମଙ୍ଗଳବାର
୧୫ ଏପ୍ରିଲ୍ ୨୦୨୫

NEW AGE MEDIA & PUBLICATIONS PVT. LTD. PRINTED AT BHUBANESWAR VOLUME 10 • ISSUE 325 BHUBANESWAR I BERHAMPUR I SAMBALPUR I BALASORE I JAJPUR ବର୍ଷ ୧୦ • ସଂଖ୍ୟା ୩୨୫ ଭୁବନେଶ୍ୱର I ବ୍ରହ୍ମପୁର I ସମ୍ବଲପୁର I ବାଲେଶ୍ୱର I ଯାଜପୁର

ବାପାକୁ ମାରି ମା' ହତ୍ୟାର ବଦଳା

କୁହୁଳୁଥିଲା ପ୍ରତିଶୋଧର ନିଆଁ

ରାଉରକେଲା,୧୪୪/ଏନ୍ଏନ୍ଏସ୍:

ମା' ହତ୍ୟାର ପ୍ରତିଶୋଧ । ଜେଲ୍ ଫେରନ୍ତା ବାପାକୁ ହତ୍ୟା କଲା ପୁଅ । ସୁନ୍ଦରଗଡ଼ ଜିଲ୍ଲା ରାଉରକେଲା ବ୍ରାହଣୀ ତରଙ୍ଗ ଥାନା ଭାଲୁପୁଡ଼ି ଗାଁରେ ଘଟିଛି ଏହି ବିଭତ୍ସ ହତ୍ୟାକାଣ୍ଡ । ପ୍ରକାଶ ଯେ ମୃତକ କ୍ରାନ୍ତି ବର୍ମା ପୂର୍ବରୁ ନିଜ ସ୍ତ୍ରୀକୁ ହତ୍ୟା କରିଥିଲେ । ଯାହାପରେ ପୁଲିସ ଅଭିଯୁକ୍ତକୁ ଗିରଫ କରି କୋର୍ଟ ଚାଲାଣ କରିଥିଲା । ଆଉ ଏବେ ଜେଲ୍‌ରୁ ଫେରିଥିଲେ କ୍ରାନ୍ତି ବର୍ମା । ହେଲେ ପୁଅ ମନରୁ ଲିଭିନଥିଲା ପ୍ରତିଶୋଧର ନିଆଁ । ମାଆକୁ ହତ୍ୟା କରିଥିବା ରାଗ ପୁଅ ମନରେ କୁହୁଳୁଥିଲା । ଯାହାର ପରିଣତି ହେଉଛି, ଏବେ ଜେଲ୍ ଫେରନ୍ତା ବାପାକୁ ହତ୍ୟା କରିଛି ପୁଅ । ହତ୍ୟା ପରେ ଅଭିଯୁକ୍ତ ପୁଅ ବିଷ୍ଣୁ ବର୍ମାଙ୍କୁ ବ୍ରାହ୍ମଣୀ ତରଙ୍ଗ ଥାନା ପୁଲିସ ଗିରଫ କରି କୋର୍ଟଚାଲାଣ କରିଛି । ପୁଲିସ ମୃତଦେହକୁ ଜବତ କରି ବ୍ୟବଚ୍ଛେଦ ନିମନ୍ତେ ନିକଟସ୍ଥ ମେଡିକାଲକୁ ପଠାଇ ଘଟଣାର ଅଧିକ ତଦନ୍ତ କରୁଛି । ଏଠାରେ ଉଲ୍ଲେଖ ଯୋଗ୍ୟ ଯେ ମୃତକ କ୍ରାନ୍ତି ବର୍ମା ଡିସେମ୍ବର ୨୦୨୪ରେ ଦୋଷମୁକ୍ତ ହୋଇ ଘରକୁ ଫେରିଥିଲେ । ହେଲେ ଅଭିଯୁକ୍ତ ପୁଅ ଦର୍ଶାଇଛି ଯେ ସେ ହିଂସାତ୍ମକ ଥିଲେ ଏବଂ ତାକୁ ଆକ୍ରମଣ କରୁଥିଲେ ।

୧୯ରେ ଓଡ଼ିଶା ଆସିବେ ଗଡ଼କରୀ

ଭୁବନେଶ୍ୱର,୧୪୪/ଏନ୍ଏନ୍ଏସ୍:

ଉଦ୍‌ଘାଟନ କରିବେ ଏନ୍ଏଚ୍ ପ୍ରକଳ୍ପ

କେନ୍ଦ୍ର ସଡ଼କ ପରିବହନ ଓ ରାଜପଥ ମନ୍ତ୍ରୀ ନୀତିନ ଗଡ଼କରୀ ଆସନ୍ତା ୧୯ ତାରିଖରେ ଦିନିକିଆ ଓଡ଼ିଶା ଗସ୍ତରେ ଆସିବେ ବୋଲି ରାଜ୍ୟ ବିଜେପି ଉପସଭାପତି ଗୋଲକ ମହାପାତ୍ର ସୋମବାର ସୂଚନା ଦେଇଛନ୍ତି । ଗଣମାଧ୍ୟମ ପ୍ରତିନିଧିଙ୍କ ସହ ଆଲୋଚନା ସମୟରେ ସେ କହିଛନ୍ତି ଯେ ସଡ଼କ ପରିବହନ ଏବଂ ରାଜପଥ ମନ୍ତ୍ରୀ ଏପ୍ରିଲ ୧୯ ତାରିଖରେ ଭୁବନେଶ୍ୱର ଆସି ବରମୁଣ୍ଡା ଗ୍ରାଉଣ୍ଡରେ ରାଜ୍ୟ ପାଇଁ ଅନେକ ଜାତୀୟ ରାଜପଥ ପ୍ରକଳ୍ପର ଉଦ୍‌ଘାଟନ କରିବାର କାର୍ଯ୍ୟକ୍ରମ ରହିଛି । ଓଡ଼ିଶା ପାଇଁ ଏବେ ସୁବର୍ଣ୍ଣ ଯୁଗ, କାରଣ ଡବଲ ଇଞ୍ଜିନ ସରକାର ଅଧୀନରେ ବିକାଶ ପାଇଁ କାର୍ଯ୍ୟକୁ ତ୍ୱରାନ୍ୱିତ କରିବା ଲକ୍ଷ୍ୟରେ କେନ୍ଦ୍ରୀୟ ନେତୃତ୍ୱ ରାଜ୍ୟକୁ ଆସୁଛନ୍ତି ବୋଲି ଶ୍ରୀ ମହାପାତ୍ର କହିଛନ୍ତି । ଏହାଛଡ଼ା ସେ କହିଛନ୍ତି ଯେ ସମ୍ପ୍ରତି କେନ୍ଦ୍ର ସ୍ୱାସ୍ଥ୍ୟମନ୍ତ୍ରୀ ଜେପି ନଡ୍ଡା ରାଜ୍ୟ ଗସ୍ତରେ ଆସି ଆୟୁଷ୍ମାନ ଭାରତ ପ୍ରଧାନମନ୍ତ୍ରୀ ଜନ ଆରୋଗ୍ୟ ଯୋଜନା ଆରମ୍ଭ କରିଥିଲେ । ଓଡ଼ିଶାର ସାମଗ୍ରିକ ବିକାଶ ପାଇଁ କେନ୍ଦ୍ର ସରକାର ଗୁରୁତ୍ୱ ଦେଉଥିବା ସେ କହିଛନ୍ତି ।

ମନ୍ଦିରରେ ବିନ୍ଧିଲା ମହୁମାଛି

ଗଜପତି,୧୪୪/ଏନ୍ଏନ୍ଏସ୍:

୨୦ଶ୍ରଦ୍ଧାଳୁ ଆହତ

ମହାବିଷୁବ ସଂକ୍ରାନ୍ତି ତଥା ମେରୁ ସଂକ୍ରାନ୍ତି ଉପଲକ୍ଷେ ଶ୍ରଦ୍ଧାଳୁମାନେ ଚନ୍ଦ୍ରଗିରି ଶିବ ମନ୍ଦିରକୁ ଦର୍ଶନ କରିବାକୁ ଯାଇଥିଲେ । ତେବେ ମନ୍ଦିର ନିକଟରେ ଥିବା ଗଛ ଉପରୁ ବାଘୁଆ ମହୁମାଛି ବାହାରି ହଠାତ ଆକ୍ରମଣ କରିଥିଲେ । ମହୁମାଛି ଆକ୍ରମଣରେ ଶ୍ରଦ୍ଧାଳୁମାନେ ଭୟରେ ଦୌଡ଼ିଥିଲେ । ହେଲେ ୨୦ରୁ ଊର୍ଦ୍ଧ୍ୱ ଶ୍ରଦ୍ଧାଳୁ ଆହତ ହୋଇଥିଲେ । ସମସ୍ତ ଆହତଙ୍କୁ ଉଦ୍ଧାର କରି ଚନ୍ଦ୍ରଗିରି ମେଡିକାଲରେ ଭର୍ତ୍ତି କରାଯାଇଛି ।

ଠାକୁର ଦର୍ଶନ କରିବାକୁ ଯାଇଥିବା ବେଳେ ଆକ୍ରମଣ କଲା ବାଘ ମହୁମାଛି । ଫଳରେ ୨୦ରୁ ଊର୍ଦ୍ଧ୍ୱ ଶ୍ରଦ୍ଧାଳୁ ଆହତ ହୋଇଛନ୍ତି । ସମସ୍ତ ଆହତଙ୍କୁ ଉଦ୍ଧାର କରାଯାଇ ଚନ୍ଦ୍ରଗିରି ମେଡିକାଲରେ ଭର୍ତ୍ତି କରାଯାଇଛି । ଗଜପତି ଜିଲ୍ଲା ମୋହନା ଥାନା ଚନ୍ଦ୍ରଗିରି ଶିବ ମନ୍ଦିରରେ ଏଭଳି ଘଟଣା ଘଟିଥିବାର ଖବର ସାମ୍ନାକୁ ଆସିଛି । ସୂଚନା ମୁତାବକ ସୋମବାର

ପ୍ରକାଶ ପାଇଲା ୨୦୨୫-୨୬ ଶିକ୍ଷାବର୍ଷ କ୍ୟାଲେଣ୍ଡର୍

ମେ ୬ରୁ ସ୍କୁଲ୍ ଖରା ଛୁଟି

ଭୁବନେଶ୍ୱର,୧୪୪/ଏନ୍ଏନ୍ଏସ୍:

ପ୍ରକାଶ ପାଇଲା ବିଦ୍ୟାଳୟ ଓ ଗଣଶିକ୍ଷା ବିଭାଗର ୨୦୨୫-୨୬ ଶିକ୍ଷାବର୍ଷ କ୍ୟାଲେଣ୍ଡର । ୨୦୨୫ ଶିକ୍ଷାବର୍ଷ ପାଇଁ ପ୍ରକାଶିତ କ୍ୟାଲେଣ୍ଡରରେ ସମସ୍ତ ଛୁଟି ବିବରଣୀ ପ୍ରକାଶ ପାଇଛି । ଓସେପା ପକ୍ଷରୁ ପ୍ରାଥମିକ ଓ ମାଧ୍ୟମିକ ଶ୍ରେଣୀ ପାଇଁ ଶିକ୍ଷା କ୍ୟାଲେଣ୍ଡର ପ୍ରକାଶ କରାଯାଇଛି । ଶିକ୍ଷା କ୍ୟାଲେଣ୍ଡରକୁ କଡ଼ାକଡ଼ି ପାଳନ ଲାଗି ସମସ୍ତ ଜିଲ୍ଲା ଶିକ୍ଷା ଅଧିକାରୀଙ୍କୁ ନିର୍ଦ୍ଦେଶ ଦିଆଯାଇଛି । ଆସନ୍ତା ମେ ୬ ତାରିଖରୁ ଖରାଛୁଟି ରହିଛି । ମେ ୬ ତାରିଖରୁ ଜୁନ୍ ୧୭ ତାରିଖ ପର୍ଯ୍ୟନ୍ତ ଖରାଛୁଟି ପାଇଁ ସମସ୍ତ ବିଦ୍ୟାଳୟଗୁଡ଼ିକ ବନ୍ଦ ରହିବ । ବିଶେଷ ଭାବରେ ବିଦ୍ୟାଳୟରେ କାର୍ଯ୍ୟ ସମୟ ସକାଳ ସାଢ଼େ ୯ଟା ୩୦ରୁ ଅପରାହ୍ନ ସାଢ଼େ ୪ଟା ୩୦ ପର୍ଯ୍ୟନ୍ତ ପାଠପଢ଼ା ରଖାଯାଇଛି । ଶନିବାର ଦିନ ସକାଳ ସାଢ଼ ୬ଟାରୁ ଦିନ ୧୨ ଟା ୩୦ ଯାଏଁ ପାଠପଢ଼ା ହେବ । ଏହା ସହ ସକାଳ ୧୦ଟାରୁ ଅପରାହ୍ନ ୪ଟା ପର୍ଯ୍ୟନ୍ତ ସ୍କୁଲରେ ଶିକ୍ଷକ ଶିକ୍ଷୟିତ୍ରୀ ରହିବା ବାଧ୍ୟତାମୂଳକ କରାଯାଇଛି । ତେବେ ସ୍କୁଲରେ ୨୩୧ଟି କାର୍ଯ୍ୟ ଦିବସ ରହିଛି । ଏପ୍ରିଲ ମାସରେ ୨୨ଟି କାର୍ଯ୍ୟଦିବସ ରହିଥିବା ବେଳେ ମେ' ରେ ୪ଟି, ▶▶ ୭

ଘଟଗାଁରେ ଘୋଷଣା କଲେ ମୁଖ୍ୟମନ୍ତ୍ରୀ

ତାରିଣୀ ମନ୍ଦିର ପାଇଁ ୨୧୫ କୋଟି

କେନ୍ଦୁଝର,୧୪୪/ଏନ୍ଏନ୍ଏସ୍:

ଖୁବ୍‌ଶୀଘ୍ର ଆରମ୍ଭ ହେବ ପୀଠର ବିକାଶ କାର୍ଯ୍ୟ

ମହାବୀର ଜୟନ୍ତୀ ଶୋଭାଯାତ୍ରାରେ ହେଲେ ସାମିଲ

ଖୁବ୍‌ଶୀଘ୍ର ଘଟଗାଁ ମା' ତାରିଣୀଙ୍କ ମନ୍ଦିର ଓ ମନ୍ଦିର ପାରିପାର୍ଶ୍ୱିକ ବିକାଶ କାମ ଆରମ୍ଭ ହେବ । ଏଥିପାଇଁ ୨୧୫ କୋଟିରୁ ଅଧିକ ଟଙ୍କାର ଡିପିଆର ପ୍ରସ୍ତୁତ ହୋଇଛି । ଓଡ଼ିଆ ନବ ବର୍ଷ ଅବସରରେ ସୋମବାର ଘଟଗାଁ ଗସ୍ତ କରି ମା' ତାରିଣୀଙ୍କୁ ଦର୍ଶନ ଅବସରରେ ମୁଖ୍ୟମନ୍ତ୍ରୀ ମୋହନ ଚରଣ ମାଝୀ ଏହି ଘୋଷଣା କରିଛନ୍ତି । ସୋମବାର ମା'ତାରିଣୀଙ୍କ ପ୍ରସିଦ୍ଧ ଚଇତି ଯାତ୍ରା ତଥା ଓଡ଼ିଆ ନବ ବର୍ଷ ଉପଲକ୍ଷେ ମୁଖ୍ୟମନ୍ତ୍ରୀ ଶ୍ରୀ ମାଝୀ ଘଟଗାଁ ଆସି ମା' ତାରିଣୀଙ୍କ ଦର୍ଶନ କରିବା ସହିତ ଓଡିଶା ବାସୀଙ୍କ ସୁଖ ସମୃଦ୍ଧି କାମନା କରିଛନ୍ତି । ଏଥି ସହିତ କେନ୍ଦୁଝରକୁ ଏକ ସୁନାର କେନ୍ଦୁଝର ରୂପେ ଗଢି ତୋଳିବା ପାଇଁ ମା'ତାରିଣୀଙ୍କ ଚରଣରେ ଶରଣ ପଶିଛନ୍ତି । ଆଜି ମନ୍ଦିରରେ ଲକ୍ଷାଧିକ ଭକ୍ତଙ୍କ ସମାଗମ ହୋଇଥିବା ବେଳେ ପ୍ରାୟ ୧୨ ଟା ୩୦ ମିନିଟରେ ମୁଖ୍ୟମନ୍ତ୍ରୀ ଶ୍ରୀ ମାଝୀ ସ୍ଥାନୀୟ ଷ୍ଟାଡିୟମରେ ହେଲିକ୍ୟାପ୍ଟରେ ଅବତରଣ କରିଥିଲେ । ପରେ ସ୍ଥାନୀୟ ସାଂସଦ ଅନନ୍ତ ନାଏକ, ବିଜେପି ଜିଲ୍ଲା ସଭାପତି ଶୁକଦେବ ମହାନ୍ତ ଓ ଘଟଗାଁ ବିଜେପି ପକ୍ଷରୁ ତାଙ୍କୁ ଭବ୍ୟ ସ୍ୱାଗତ କରାଯାଇଥିଲା । ପରେ ମୁଖ୍ୟମନ୍ତ୍ରୀ ସେଠାରୁ ସିଧା ମା'ତାରିଣୀ ମନ୍ଦିରକୁ ଯାଇ ଦର୍ଶନ କରିଥିଲେ । ମାଙ୍କ ଦର୍ଶନ କରିବା ସହ ପୁଷ୍ପାଞ୍ଜଳି, ଆରତୀ କରିଥିଲେ । ମା' ଆଶୀର୍ବାଦ ଗ୍ରହଣ କରି ରାଜ୍ୟବାସୀଙ୍କୁ ନୂତନ ବର୍ଷ ପାଇଁ ଅଭିନନ୍ଦନ ଜଣାଇଥିଲେ । ଏହି ଅବସରରେ ପୀଠର ବିକାଶ ପାଇଁ ୨୧୫ କୋଟିର ଡିପିଆର ପ୍ରସ୍ତୁତି କରାଯାଇଛି । ଖୁବ ଶୀଘ୍ର କାର୍ଯ୍ୟକାରୀ ହେବ ବୋଲି ମୁଖ୍ୟମନ୍ତ୍ରୀ କହିଥିଲେ । ଏହି ପୀଠକୁ ଜାତୀୟ ପର୍ଯ୍ୟଟନ ସ୍ଥଳୀରେ ସାମିଲ କରିବା ପାଇଁ ସବୁ ପ୍ରକାର ସହାୟତା ପ୍ରଦାନ କରାଯିବାକୁ ମଧ୍ୟ ମୁଖ୍ୟମନ୍ତ୍ରୀ ଘୋଷଣା କରିଥିଲେ । ସେହିପରି କେନ୍ଦୁଝର ଜିଲ୍ଲାକୁ ଏକ ନମ୍ବର ଜିଲ୍ଲା କରିବା ସହ ଷ୍ଟିଲ ପ୍ଲାଣ୍ଟ ନିଶ୍ଚିତ ଭାବେ ପ୍ରତିଷ୍ଠା ହେବ ବୋଲି କହିଥିଲେ । ଏହି ଅବସରରେ କେନ୍ଦୁଝର ଜିଲ୍ଲାପାଳ ବିଶାଳ ସିଂହ, ଆରକ୍ଷୀ ଅଧୀକ୍ଷକ ନୀତିନ କୁଶଳକାର, ଜିଲ୍ଲା ବିଜେପି ସଭାପତି ଶୁକଦେବ ମହାନ୍ତ, ସାଂସଦଙ୍କ ପ୍ରତିନିଧି ଅଖିଳ ପାତ୍ର, ବିଜେପି ନେତା ରାଜେନ୍ଦ୍ର ପଟ୍ଟନାୟକ, ରବି ନାରାୟଣ ଦେହୁରୀ, ସରପଞ୍ଚ ଅନ୍ନପୂର୍ଣ୍ଣା ଦେହୁରୀ, ଯୁବନେତା ରୁଦ୍ର ବେହେରା, ମକରଧ୍ୱଜ ବେହେରା, ପ୍ରିତମ ରୋଶନ ମହାପାତ୍ର, ଉତ୍ତମ ପ୍ରଧାନ ଓ ଅଜିତ ପାଣିଗ୍ରାହୀ ପ୍ରମୁଖ ଉପସ୍ଥିତ ଥିଲେ ।

ଅନ୍ୟପକ୍ଷରେ ହନୁମାନ ଜୟନ୍ତୀ ▶▶ ୭

ତାଣ୍ଡବ ରଚିବ କାଳବୈଶାଖୀ

ଭୁବନେଶ୍ୱର,୧୪୪/ଏନ୍ଏନ୍ଏସ୍:

ବିଜୁଳି ଘଡ଼ଘଡ଼ି ସହ ହେବ ବର୍ଷା

୪୦ରୁ ୫୦ କିମି ବେଗରେ ବହିବ ପବନ

ଆହୁରି ୭ ଦିନ ତାଣ୍ଡବ ରଚିବ କାଳବୈଶାଖୀ । ଆଗାମୀ ୭ ଦିନ ଯାଏ ହାଲୁକାରୁ ମଧ୍ୟମ ଧରଣର ବର୍ଷା ହେବା ନେଇ ପାଣିପାଗ ବିଭାଗ ପୂର୍ବାନୁମାନ କରିଛି । ବିଜୁଳି ଘଡ଼ଘଡ଼ି ସାଙ୍ଗକୁ ଝଟକା ପବନର ବେଗ ଘଣ୍ଟାପ୍ରତି ୪୦ରୁ ୫୦ କିମି ବେଗରେ ବହିବ । କିଛି ଜିଲ୍ଲାରେ ପ୍ରବଳରୁ ଅତି ପ୍ରବଳ ବର୍ଷା ହେବାର ସମ୍ଭାବନା ରହିଛି । ଯାହାକୁ ନେଇ ପାଣିପାଗ ବିଭାଗ ୟେଲୋ ୱାର୍ଣ୍ଣିଂ ଜାରି କରିଛି । ବର୍ଷା ପ୍ରଭାବରେ ଆଗାମୀ ୪ରୁ ୫ ଦିନ ମଧ୍ୟରେ ତାପମାତ୍ରାରେ ବିଶେଷ ପରିବର୍ତ୍ତନ ହେବ ନାହିଁ । ଆଗାମୀ ୨୪ ଘଣ୍ଟାରେ ବର୍ଷା ସହ ବିଜୁଳି ଘଡ଼ଘଡ଼ି ରହିବ । ସେହିପରି ଝଟକା ପବନର ବେଗ ଘଣ୍ଟାପ୍ରତି ୪୦ରୁ ୫୦ କିମି ରହିବ । ଯାହାକୁ ନେଇ ମାଲକାନଗିରି, କୋରାପୁଟ, ନବରଙ୍ଗପୁର, ରାୟଗଡ଼ା, କଳାହାଣ୍ଡି, ଗଜପତି, ଗଞ୍ଜାମ, କନ୍ଧମାଳ, ନୟାଗଡ଼, ଖୋର୍ଦ୍ଧା, ପୁରୀ, କଟକ, ଜଗତସିଂହପୁର, କେନ୍ଦ୍ରାପଡ଼ା, ଭଦ୍ରକ, ଯାଜପୁର, ବାଲେଶ୍ୱର, କେନ୍ଦୁଝର ଓ ମୟୂରଭଞ୍ଜ ଜିଲ୍ଲାକୁ ୟେଲୋ ୱାର୍ଣ୍ଣିଂ ଜାରି କରାଯାଇଛି । ଆସନ୍ତାକାଲି ୭ ଜିଲ୍ଲାରେ ପ୍ରବଳରୁ ଅତି ପ୍ରବଳ ବର୍ଷା ହେବା ସହ ବିଜୁଳି ଘଡ଼ଘଡ଼ି ଓ ଝଟକା ପବନ ବହିବ । ସମ୍ପୃକ୍ତ ଜିଲ୍ଲାଗୁଡ଼ିକ ହେଉଛି ସୁନ୍ଦରଗଡ଼, କେନ୍ଦୁଝର, ମୟୂରଭଞ୍ଜ, ବାଲେଶ୍ୱର, ଢେଙ୍କାନାଳ, ଗଞ୍ଜାମ ଓ ଗଜପତି । ସେହିପରି ପୁରୀ, ଖୋର୍ଦ୍ଧା, କଟକ, ନୟାଗଡ଼, ଜଗତସିଂହପୁର, କେନ୍ଦ୍ରାପଡ଼ା, ଯାଜପୁର, ଭଦ୍ରକ, ଅନୁପୁଲ, ବୌଦ୍ଧ, କନ୍ଧମାଳ, ରାୟଗଡ଼ା, କୋରାପୁଟ, ମାଲକାନଗିରି ଜିଲ୍ଲାରେ ମଧ୍ୟ ବର୍ଷା ସହ ବିଜୁଳି ଘଡ଼ଘଡ଼ି ସାଙ୍ଗକୁ ଝଟକା ପବନ ୪୦ରୁ ୫୦ କିମି ବେଗରେ ବହିବ । ଏସବୁ ଜିଲ୍ଲାକୁ ୟେଲୋ ▶▶ ୭

୧୮୦୦ କୋଟିର ଡ୍ରଗ୍ସ ଜବତ

ନୂଆଦିଲ୍ଲୀ,୧୪୪/ଏଜେନ୍ସି:

ଗୁଜରାଟ ଉପକୂଳବର୍ତ୍ତୀ ଅନ୍ତର୍ଜାତୀୟ ସାମୁଦ୍ରିକ ସୀମା ନିକଟରେ ୧,୮୦୦ କୋଟି ଟଙ୍କା ମୂଲ୍ୟର ୩୦୦ କିଲୋଗ୍ରାମ ନିଶାଦ୍ରବ୍ୟ ଜବତ କରାଯାଇଛି । ଭାରତୀୟ ତଟରକ୍ଷୀ ବାହିନୀ ଗୁଜରାଟ ଏଟିଏସ୍ ସହଯୋଗରେ ଏହାକୁ ଜବତ କରିଛି । ଏହି ଆଣ୍ଟି ନାର୍କୋଟିକ୍ସ ଜଏଣ୍ଟ ଅପରେଶନ ଜବତ ହୋଇଥିବା ନିଶାଦ୍ରବ୍ୟ ମେଥାମ୍ଫେଟାମାଇନ ବୋଲି ସନ୍ଦେହ କରାଯାଉଛି । ସମୁଦ୍ର ମଝିରେ ଏହି ମିଳିତ ଅପରେସନ ଆନ୍ତଃ-ଏଜେନ୍ସି ସମନ୍ୱୟର ଏକ ଉତ୍କୃଷ୍ଟ ଉଦାହରଣ ଥିଲା । ଗୁଜରାଟ ଏଟିଏସର ସୂଚନା ଆଧାରରେ ଭାରତୀୟ ତଟରକ୍ଷୀ ବାହିନୀ ଜାହାଜ ସମୁଦ୍ରରେ ଏକ ସନ୍ଦିଗ୍ଧ ଡଙ୍ଗାକୁ ଅଟକାଇଥିଲା । ଆଉ ସେଥିରୁ ୩୦୦ କିଲୋଗ୍ରାମ ନିଶାଦ୍ରବ୍ୟ ଜବତ କରିଥିଲା । ଏନେଇ କେନ୍ଦ୍ର ଗୃହମନ୍ତ୍ରୀ ଅମିତ ଶାହ ସୋମବାର ସୋସିଆଲ ମିଡିଆ ପ୍ଲାଟଫର୍ମ 'ଏକ୍ସ'ରେ ପୋଷ୍ଟ କରିଥିବା ମେସେଜରେ କହିଛନ୍ତି ଯେ ନରେନ୍ଦ୍ର ମୋଦୀ ସରକାର ଡ୍ରଗ୍ସ ନେଟୱାର୍କକୁ ମୂଳୋତ୍ପାଟନ ପାଇଁ କଠୋର ନିଷ୍ପତ୍ତି ନେଇଛନ୍ତି । ସେ ଲେଖିଛନ୍ତି ଯେ ନିଶା ମୁକ୍ତ ଭାରତ ନିର୍ମାଣର ନିରନ୍ତର ଅନୁସନ୍ଧାନରେ ଅନ୍ତର୍ଜାତୀୟ ସାମୁଦ୍ରିକ ସୀମା ନିକଟରେ ୧,୮୦୦କୋଟି ଟଙ୍କା ମୂଲ୍ୟର ୩୦୦କିଲୋଗ୍ରାମ ନିଶାଦ୍ରବ୍ୟ ଜବତ କରି ଏକ ଉଲ୍ଲେଖନୀୟ କାର୍ଯ୍ୟ ହାସଲ କରାଯାଇଛି । ଗୁଜୁରାଟ ପୁଲିସ, ଆଣ୍ଟି ଟେରୋରିଷ୍ଟ ସ୍କ୍ୱାଡ(ଏଟିଏସ) ଏବଂ ଭାରତୀୟ ତଟରକ୍ଷା ବାହିନୀକୁ ଏଥିପାଇଁ କେନ୍ଦ୍ର ଗୃହମନ୍ତ୍ରୀ ଅମିତ ଶାହ ପ୍ରଶଂସା କରିଛନ୍ତି ।

ଖଣି ଚୋରିର ତଦନ୍ତ

କୋଇଡ଼ାରେ ଏନ୍‌ଫୋର୍ସମେଣ୍ଟ ଟିମ୍

ସୁନ୍ଦରଗଡ଼,୧୪୪/ଏନ୍ଏନ୍ଏସ୍:

ସୁନ୍ଦରଗଡ଼ ଜିଲ୍ଲାର କୋଇଡ଼ା ଅଞ୍ଚଳରେ ସବୁ ସୀମା ଟପିଛନ୍ତି ମାଙ୍ଗାନିଜ୍ ମାଫିଆ । ଗତ ୨ ଦଶନ୍ଧି ଧରି ବେଆଇନ୍ ଓ ବେଧଡ଼କ୍ ଭାବେ ଏଠାରୁ ମାଙ୍ଗାନିଜ୍ ଚୋରା ଚାଲାଣ ଚାଲିଛି । ବର୍ଷ ବର୍ଷ ଧରି ଏ ସମ୍ପର୍କରେ ଅଭିଯୋଗ ହୋଇଆସୁଥିଲା । ଶେଷରେ ରାଜ୍ୟ ସରକାର ଗଠନ କରିଥିବା ସ୍ୱତନ୍ତ୍ର ୯ ଜଣିଆ ଏନ୍‌ଫୋର୍ସମେଣ୍ଟ ଟିମ୍ ଉତ୍ତୋଳନ ହେଉଥିବା ସ୍ଥାନକୁ ଯାଇ ସରଜମିନ୍ ତଦନ୍ତ କରିଛନ୍ତି ।

ପ୍ରକାଶ ଯେ କୋଇଡ଼ା ଅଞ୍ଚଳରେ କଳାହୀରାର କଳା କାରବାର ଚଳାଇ ଆସୁଛନ୍ତି ମାଫିଆ । କୋଇଡ଼ାର ଜିଡେଇ, କଳମଙ୍ଗ, ମାଲଦା ଓ ଗଲୁଆଁ ଭଳି ଅନେକ ଗାଁ ନିକଟରେ ଥିବା ସରକ୍ଷିତ ଜଙ୍ଗଲ ଯେମିତି ମାଫିଆମାନଙ୍କ ଚରାଭୂଇଁ ପାଲଟିଯାଇଛି । ଏହାଦ୍ୱାରା ସରକାର ହରାଉଛନ୍ତି ଶହ ଶହ କୋଟି ଟଙ୍କାର ରାଜସ୍ୱ । ଅଞ୍ଚଳବାସୀ ଏ ସମ୍ପର୍କରେ ବର୍ଷ ବର୍ଷ ଧରି ଅଭିଯୋଗ କରୁଥିଲେ ମଧ୍ୟ ମାଫିଆମାନେ ଖାତିର କରୁନଥିଲେ । ଏନେଇ ବିଭିନ୍ନ ଗଣମାଧ୍ୟମରେ ଖବର ପ୍ରସାରଣ ▶▶ ୭

୧୬ରୁ +୩ ନାମଲେଖା ଆବେଦନ

ଭୁବନେଶ୍ୱର,୧୪୪/ଏନ୍ଏନ୍ଏସ୍:

ଶିକ୍ଷାବର୍ଷ ୨୦୨୫-୨୬ ଲାଗି ଉଭୟ+୩ ଏବଂ ଦୁଇ ବର୍ଷିଆ ବିଏଡ୍, ଏମଏଡ୍, ବିଏଡ୍‌ଏଡ୍ ପାଠ୍ୟକ୍ରମରେ ନାମଲେଖା ପ୍ରକ୍ରିୟା ଆସନ୍ତା ୧୬ତାରିଖରୁ ଆରମ୍ଭ ହେବ । ସ୍ନାତକ ଶ୍ରେଣୀ ପାଠ୍ୟକ୍ରମରେ ନାମଲେଖା ଲାଗି ଆବେଦନକାରୀମାନେ କମନ୍ ଆପ୍ଲିକେସନ ଫର୍ମ ମାଧ୍ୟମରେ ଆବେଦନ କରିବେ । ତେବେ ଚଳିତବର୍ଷ ସ୍ନାତକ ଶ୍ରେଣୀରେ ନାମଲେଖା ପ୍ରକ୍ରିୟା ଜାତୀୟ ଶିକ୍ଷା ନୀତି-୨୦୨୦ ଆଧାରରେ କରାଯିବ । ଏହି ଶିକ୍ଷା ନୀତି ଅନୁସାରେ ଛାତ୍ରଛାତ୍ରୀ ସାମ୍ବ ମାଧ୍ୟମରେ କମନ୍ ଆପ୍ଲିକେସନ ଫର୍ମ ପୂରଣ କରିବା ସମୟରେ ନିଜ ପସନ୍ଦ ଅନୁଯାୟୀ ପାଠ୍ୟକ୍ରମର ବିଭିନ୍ନ ପ୍ରକାର ଯଥା: ଗୋଟିଏ ମୁଖ୍ୟ

ଜୁଲାଇ ୧୦ରୁ ପାଠପଢ଼ା ଆରମ୍ଭ

ବିଷୟ ସହିତ ଦୁଇଟି ଉପବିଷୟ କିମ୍ବା ଦୁଇଟି ମୁଖ୍ୟ ବିଷୟ କିମ୍ବା ତିନିଟି ଉପବିଷୟ ଚୟନ କରିପାରିବେ । ଏହାବ୍ୟତୀତ ସ୍ନାତକ ପାଠପଢ଼ା ଜୁଲାଇ୧୦ ସୁଦ୍ଧା ଆରମ୍ଭ କରାଯିବା ପାଇଁ ଲକ୍ଷ୍ୟ ରଖାଯାଇଛି ।

ଭିତରେ ପୃଷ୍ଠାରେ...

- ସୌରଭ ଗାଙ୍ଗୁଲି ଆଇସିସି କ୍ରିକେଟ୍ କମିଟି ଅଧ୍ୟକ୍ଷ
- ପଶ୍ଚିମବଙ୍ଗ ହିଂସା ଘଟଣା: ସୁପ୍ରିମକୋର୍ଟରେ ଜନସ୍ୱାର୍ଥ ମାମଲା
- ମେଟା ବିରୋଧରେ ଅବିଶ୍ୱାସ ମାମଲା: ଶୁଣାଣି ଆରମ୍ଭ
- 'ଜୁନିଅର ହୋଇ ଦଳୀୟ ଶୃଙ୍ଖଳା ଭଙ୍ଗ କରୁଛନ୍ତି'

ପଳାତକ ଚୋକ୍‌ସିଙ୍କୁ ଆଉ ନାହିଁ ତ୍ରାହି

ବେଲ୍‌ଜିୟମ୍‌ରେ ଗିରଫ, ପ୍ରତ୍ୟର୍ପଣ ପାଇଁ ଭାରତର ଅପିଲ୍

ବ୍ରସେଲସ,୧୪୪/ଏଜେନ୍ସି:

ଭାରତର ପଳାତକ ବ୍ୟବସାୟୀ ମେହୁଲ୍ ଚୋକସିଙ୍କୁ ସୋମବାର ବେଲଜିୟମ୍ ପୁଲିସ୍ ଗିରଫ କରିଛି । ଏସମ୍ପର୍କରେ ସୂଚନା ମିଳିବା ମାତ୍ରେ ଭାରତ ପକ୍ଷରୁ ମେହୁଲଙ୍କ ପ୍ରତ୍ୟର୍ପଣ ପାଇଁ ଆବେଦନ ମଧ୍ୟ କରାଯାଇଥିବା ବେଲଜିୟମ୍ ସରକାର ଏବଂ ପ୍ରଶାସନ ସ୍ପଷ୍ଟ କରିସାରିଛନ୍ତି ।

ଅମରନାଥ ଯାତ୍ରା ପାଇଁ ପଞ୍ଜିକରଣ ଆରମ୍ଭ

ନୂଆଦିଲ୍ଲୀ,୧୪୪/ଏଜେନ୍ସି: ବାବା ଅମରନାଥଙ୍କ ଶ୍ରଦ୍ଧାଳୁ, ଭକ୍ତଙ୍କ ପାଇଁ ଏକ ସୁଖଦ ଖବର। ଅମରନାଥ ଯାତ୍ରା ପାଇଁ ଆଜି (ଏପ୍ରିଲ ୧୪) ଠାରୁ ପଞ୍ଜିକରଣ ପ୍ରକ୍ରିୟା ଆରମ୍ଭ ହୋଇଛି। ଚଳିତ ବର୍ଷ ଅମରନାଥ ଯାତ୍ରା ଆସନ୍ତା ଜୁନ୍ ୨୯ରୁ ଅଗଷ୍ଟ ୧୯ ପର୍ଯ୍ୟନ୍ତ ଚାଲିବ। ଅମରନାଥ ଯାତ୍ରାରେ ଅଂଶଗ୍ରହଣ କରିବା ପାଇଁ, ଏହାର ଅଫିସିଆଲ୍ ୱେବ୍‌ସାଇଟ୍ www.jksasb.nic.in ରେ ପଞ୍ଜୀକରଣ ଫର୍ମ ଉପଲବ୍ଧ କରାଯାଇଛି। ଶ୍ରଦ୍ଧାଳୁମାନେ ୱେବସାଇଟ୍ ପରିଦର୍ଶନ ପୂର୍ବକ ଫର୍ମ ପୂରଣ କରିବା ପୂର୍ବକ ଯାତ୍ରା ପାଇଁ ପଞ୍ଜିକରଣ କରିପାରିବେ। ସେହିପରି ଅଫ୍‌ଲାଇନ୍ ମୋଡ୍‌ରେ ମଧ୍ୟ ଶ୍ରଦ୍ଧାଳୁଙ୍କ ପାଇଁ ପଞ୍ଜିକରଣ କରିବାର ସୁବିଧା ଉପଲବ୍ଧ (ପଞ୍ଜାବ ନ୍ୟାସନାଲ ବ୍ୟାଙ୍କ୍, ଜମ୍ମୁ ଏବଂ କାଶ୍ମୀର ବ୍ୟାଙ୍କ୍, ୟେସ୍ ବ୍ୟାଙ୍କ ଏବଂ ଏସ୍‌ବିଆଇ ବ୍ୟାଙ୍କର ଶାଖାଗୁଡ଼ିକରେ ସହଜରେ ମିଳିପାରିବ) କରାଯାଇଛି। ତେବେ ଉଭୟ ଅନ୍‌ଲାଇନ୍ ଏବଂ ଅଫ୍‌ଲାଇନ୍ ରେଜିଷ୍ଟ୍ରେସନ୍ ପାଇଁ ଆଧାର, ଭୋଟର ପରିଚୟପତ୍ର କିମ୍ବା ପାସପୋର୍ଟ, ପାସପୋର୍ଟ ଆକାରର ଫଟୋ ସହିତ ଏକ ପରିଚୟପତ୍ର ଆବଶ୍ୟକ ହେବ। ଏହା ବ୍ୟତୀତ, ଶ୍ରାଇନ୍ ବୋର୍ଡ ଦ୍ୱାରା ଅନୁମୋଦିତ ଡାକ୍ତରଙ୍କ ଠାରୁ ଏକ ଡାକ୍ତରୀ ପ୍ରମାଣପତ୍ର ତିଆରି କରିବାକୁ ପଡିବ। ଏତଦ୍‌ବ୍ୟତୀତ, ପଞ୍ଜିକରଣ ଶୁଳ୍କ ଭାବରେ ୧୫୦ଟଙ୍କା ମଧ୍ୟ ଜମା କରିବାକୁ ପଡିବ।

ଡାନିଏଲ୍ ନୋବୋଆ ପୁଣିଥରେ ଇକ୍ୱେଡର ରାଷ୍ଟ୍ରପତି ନିର୍ବାଚିତ

କ୍ୱିଟୋ,୧୪୪/ଏଜେନ୍ସି: ଡାନିଏଲ ନୋବୋଆ ପୁଣିଥରେ ଇକ୍ୱେଡର ରାଷ୍ଟ୍ରପତି ଭାବେ ନିର୍ବାଚିତ ହୋଇଛନ୍ତି। ଇକ୍ୱେଡର ଜାତୀୟ ନିର୍ବାଚନ ପରିଷଦ ରବିବାର ରାଷ୍ଟ୍ରପତି ଡାନିଏଲ ନୋବୋଆଙ୍କୁ ପୁନଃ ନିର୍ବାଚିତ କରିଛି। ସଦ୍ୟ ସମାପ୍ତ ରାଷ୍ଟ୍ରପତି ନିର୍ବାଚନରେ ଡାନିଏଲ ନୋବୋଆ ଭୋଟ୍ ଗଣତି ସମୟରେ ବାମପନ୍ଥୀ ଲୁଇସା ଗୋଞ୍ଜାଲେଜଙ୍କ ବିପକ୍ଷରେ ଏକ ସ୍ଥିର ଏବଂ ଅପ୍ରତ୍ୟାଶିତ ୧୨ ପଏଣ୍ଟର ଅଗ୍ରଣୀ ବଜାୟ ରଖିବାରେ ସଫଳ ହୋଇଛନ୍ତି। ପ୍ରାୟ ୯୩% ଭୋଟ୍ ବାକ୍ସ ଗଣନା ହେବା ପରେ, ନୋବୋଆ ୫୫.୮% ଭୋଟ୍ ପାଇଥିବା ବେଳେ ଗୋଞ୍ଜାଲେଜ ୪୪.୧% ଭୋଟ୍ (ଯାହାକି ୧୦ ଲକ୍ଷରୁ ଅଧିକ ଭୋଟ୍‌ର ପାର୍ଥକ୍ୟ) ପାଇଥିବା ସ୍ପଷ୍ଟ ହୋଇଯାଇଥିଲା। ତେବେ ଗୋଞ୍ଜାଲେଜ କହିଛନ୍ତି ଯେ, ସେ ଫଳାଫଳକୁ ଗ୍ରହଣ କରନ୍ତି ନାହିଁ ଏବଂ ପୁନଃଗଣନା ଦାବି କରିବେ। ଏହାକୁ ଇକ୍ୱେଡରର ଇତିହାସର ସବୁଠାରୁ ଖରାପ ଏବଂ ସବୁଠାରୁ ଭୟଙ୍କର ନିର୍ବାଚନ ଜାଲିଆତି ବୋଲି କହିଛନ୍ତି। ଦେଶରେ ବୃଦ୍ଧି ପାଉଥିବା ନିଶା କାରବାର ସାଙ୍ଗକୁ ଅନ୍ୟ ଅପରାଧିକ କାର୍ଯ୍ୟକଳାପ ବିରୋଧରେ ଦୃଢ କାର୍ଯ୍ୟାନୁଷ୍ଠାନ ଏବଂ ଆଇନ ଏବଂ ଶୃଙ୍ଖଳା ସମ୍ପର୍କରେ ତାଙ୍କର ସ୍ପଷ୍ଟ ନିଷ୍ପତ୍ତି ପାଇଁ ଲୋକପ୍ରିୟ ସାଜିଥିବା ଡାନିଏଲ୍ ନୋବାଆଙ୍କ ପୂର୍ବ ଟ୍ରାକ୍ ରେକର୍ଡକୁ ଦୃଷ୍ଟିରେ ରଖି ଇକ୍ୱେଡର ଜାତୀୟ ନିର୍ବାଚନ ପରିଷଦ ତାଙ୍କୁ ପୁନଃ ରାଷ୍ଟ୍ରପତି ଭାବେ ନିର୍ବାଚିତ କରିଛି।

୫ ବର୍ଷ ଝିଅର ହତ୍ୟାକାରୀ ପୁଲିସ୍ ଏନ୍‌କାଉଣ୍ଟରରେ ନିହତ

ବେଙ୍ଗାଲୁରୁ,୧୪୪/ଏଜେନ୍ସି: କର୍ଣ୍ଣାଟକର ହୁବଲି ଅଞ୍ଚଳରେ ଏକ ୫ ବର୍ଷର ଶିଶୁ କନ୍ୟାକୁ ପ୍ରଥମେ ଅପହରଣ କରିନେବା ପରେ ହତ୍ୟା କରିଥିବା ନୀତେଶ କୁମାର (୩୫) ନାମକ ଅଭିଯୁକ୍ତ ରବିବାର ଦିନ ପୁଲିସ୍ ଏନ୍‌କାଉଣ୍ଟରରେ ପ୍ରାଣ ହରାଇଛି। ଏସମ୍ପର୍କରେ କର୍ଣ୍ଣାଟକ ପୁଲିସ୍ ସୋମବାର ସୂଚନା ଦେବାପରେ ସମସ୍ତ ତଥ୍ୟ ସାମ୍ନାକୁ ଆସିଛି। ପୁଲିସ୍ ସୂଚନାନୁସାରେ ଅଭିଯୁକ୍ତ ନୀତେଶର ଠିକଣା ସମ୍ପର୍କରେ ସୂଚନା ମିଳିବା ମାତ୍ରେ ଚଢ଼ଉ କରାଯାଇଥିଲା। କିନ୍ତୁ ସେ ପୁଲିସ୍ ଟିମ୍ ଉପରେ ଆକ୍ରମଣ କରିବାରୁ ପୁଲିସ୍ କର୍ମଚାରୀ ମଧ୍ୟ ପାଲଟା ଫାୟାରିଂ କରିଥିଲେ। ଏହି ଏନ୍‌କାଉଣ୍ଟର ଘଟଣାରେ ଜଣେ ପୁଲିସ୍ କର୍ମଚାରୀ ମଧ୍ୟ ଆହତ ହୋଇଛନ୍ତି। ପ୍ରକାଶ, ନୀତେଶ କୁମାର ବିରୋଧରେ ପୋକ୍‌ସୋ ଆଇନ ଅନ୍ତର୍ଗତ ଦୁଷ୍କର୍ମ ଏବଂ ହତ୍ୟା ମାମଲା ରୁଜୁ କରାଯାଇଥିଲା। ନୀତେଶ ବିହାର ରାଜ୍ୟ ପାଟନା ଜିଲ୍ଲାର ସ୍ଥାୟୀ ବାସିନ୍ଦା ଥିବା ଜଣାପଡ଼ିଛି। ତେବେ ସେ କାହିଁକି ଶିଶୁକନ୍ୟାକୁ ହତ୍ୟା କରିଥିଲା ସେସମ୍ପର୍କରେ ପୁଲିସ୍ କୌଣସି ସୂଚନା ଦେଇନାହିଁ। ମୃତ ଝିଅଟିର ପରିବାର କୋପ୍ପାଲ ଜିଲ୍ଲା ବାସିନ୍ଦା। ମୃତ ଝିଅର ମାଆ ଜଣେ ଘରୋଇ ସହାୟିକା ଭାବେ ଏବଂ ଏକ ବିୟୁଟି ପାର୍ଲରରେ କାମ କରନ୍ତି, ସେହିପରି ବାପା ଜଣେ ରଙ୍ଗମିସ୍ତ୍ରୀ ଭାବରେ କାମ କରନ୍ତି।

ପଶ୍ଚିମବଙ୍ଗ ହିଂସା ଘଟଣା: ସ୍ୱତନ୍ତ୍ର ତଦନ୍ତକାରୀ ଟିମ୍ ଗଠନ ଦାବି

ସୁପ୍ରିମକୋର୍ଟରେ ଜନସ୍ୱାର୍ଥ ମାମଲା

ନୂଆଦିଲ୍ଲୀ,୧୪୪/ଏଜେନ୍ସି: ୱାକଫ୍ ସଂଶୋଧନ ଆଇନ୍‌କୁ କେନ୍ଦ୍ର କରି ପଶ୍ଚିମବଙ୍ଗର ମୁର୍ଶିଦାବାଦ୍ ଏବଂ ଅନ୍ୟ ଜିଲ୍ଲାଗୁଡ଼ିକରେ ଘଟିଥିବା ହିଂସାକାଣ୍ଡ ଘଟଣା ଏବେ ସୁପ୍ରିମକୋର୍ଟରେ ପହଞ୍ଚିଛି। ରିପୋର୍ଟ ଅନୁସାରେ ଏହି ହିଂସାକାଣ୍ଡ ଘଟଣାରେ ଉଚ୍ଚସ୍ତରୀୟ ତଦନ୍ତ ପାଇଁ ସୁପ୍ରିମକୋର୍ଟଙ୍କ ତତ୍ତ୍ୱାବଧାନରେ ଏକ ସ୍ୱତନ୍ତ୍ର ଟିମ୍ (ଏସ୍‌ଆଇଟି)

ସୋମବାର ୨୪ ପ୍ରଗଣାରେ ବ୍ୟାପକ ହିଂସାକାଣ୍ଡ

ଗଠନ ଦାବି ପୂର୍ବକ ଏକାଧିକ ଜନସ୍ୱାର୍ଥ ମାମଲା ସୁପ୍ରିମକୋର୍ଟଙ୍କ ନିକଟରେ ଦାୟର କରାଯାଇଛି। ଆବେଦନକାରୀଙ୍କ ପକ୍ଷରୁ ମାମଲା ଲଢୁଥିବା ବରିଷ୍ଠ ଆଡଭୋକେଟ୍ ଶଶାଙ୍କ ଶେଖର ଝା' କହିଛନ୍ତି, ହିଂସା ଏବଂ ମୃତ୍ୟୁଘଟଣାର ତଦନ୍ତ ପାଇଁ ଏକ ସ୍ୱତନ୍ତ୍ର ଦଳ ଗଠନ କରିବାକୁ ଏବଂ ସୁପ୍ରିମକୋର୍ଟ ତଦନ୍ତ ଉପରେ ନଜର ରଖିବାକୁ ଦାବି କରାଯାଇଛି। ସୁପ୍ରିମକୋର୍ଟ ରାଜ୍ୟ ସରକାରଙ୍କ ଠାରୁ ଆଇନ ଶୃଙ୍ଖଳା ପରିସ୍ଥିତି ବିପର୍ଯ୍ୟସ୍ତ ହେବା ବିଷୟରେ ସ୍ପଷ୍ଟୀକରଣ ଲୋଡ଼ିବା ଉଚିତ୍ ଏବଂ ଜୀବନ ରକ୍ଷା ଏବଂ ଏପ୍ରକାର ହିଂସାକୁ ରୋକିବା ପାଇଁ ପଦକ୍ଷେପ ନେବା ଉଚିତ୍।

ନୂଆ ୱାକଫ୍ ଆଇନ୍‌କୁ ବିରୋଧ କରି ଗତ ସପ୍ତାହରେ ମୁର୍ଶିଦାବାଦ

ସହ ଦକ୍ଷିଣ ୨୪ ପ୍ରଗଣା, ମାଲଦା ଏବଂ ହୁଗଲି ସମେତ ବଙ୍ଗଳାର ଅନେକ ଜିଲ୍ଲାରେ ବ୍ୟାପକ ହିଂସାକାଣ୍ଡ ସଂଘଠିତ ହୋଇଯାଇଛି। ବିଶେଷକରି ମୁର୍ଶିଦାବାଦ୍ ଜିଲ୍ଲାରେ ଗୋଟିଏ ପରିବାରର ବାପ ପୁଅ ଏବଂ ଅନ୍ୟଜଣଙ୍କୁ ମିଶାଇ ୩ ଜଣ ମୃତ୍ୟୁବରଣ କରିଥିଲେ ଏବଂ ୧୦୦ରୁ ଊର୍ଦ୍ଧ୍ୱ ଲୋକ ଆହତ ହୋଇଥିଲେ। ପୁଲିସ୍ ପ୍ରଶାସନ ଯଦିଓ ଏହି ଘଟଣାରେ ୨୦୦ ରୁ ଅଧିକ ଲୋକଙ୍କୁ ଗିରଫ କରିସାରିଛି କିନ୍ତୁ ପରିବେଶ ଏବେ ବି ଅଶାନ୍ତ ରହିଛି।

ସଂସଦର ଉଭୟ ଗୃହରେ ୱାକଫ୍ ସଂଶୋଧନ ଆଇନ ଗୃହୀତ ହେବା ପରେ, ଏହାକୁ ରାଷ୍ଟ୍ରପତି ମଧ୍ୟ ସ୍ୱୀକୃତି ପ୍ରଦାନ କରିସାରିଛନ୍ତି। ଫଳରେ ଏବେ ଏହା ଏକ ଆଇନରେ ପରିଣତ ହେବା ସହ ଦେଶବ୍ୟାପୀ କାର୍ଯ୍ୟକାରୀ ମଧ୍ୟ ହୋଇସାରିଛି। ତେବେ ଦେଶର ଅଧିକାଂଶ ମୁସଲିମ ସଂଗଠନ ଏହି ଆଇନକୁ ବିରୋଧ କରୁଛନ୍ତି। ସମାନ କ୍ରମରେ, ମୁର୍ଶିଦାବାଦ ସମେତ ରାଜ୍ୟର ଅନ୍ୟ ଜିଲ୍ଲାଗୁଡ଼ିକରେ ମଧ୍ୟ ୱାକଫ୍ ଆଇନକୁ ବିରୋଧ କରୁଥିବା ପ୍ରଦର୍ଶନକାରୀମାନେ ବ୍ୟାପକ ହିଂସାତ୍ମକ ଆଚରଣ ଭିଆଇବାରେ ଲାଗିଛନ୍ତି।

ଏସବୁ ମଧ୍ୟରେ ସୋମବାର ୨୪ ପ୍ରଗଣା ଜିଲ୍ଲାରେ ପୁଣିଥରେ ହିଂସାକାଣ୍ଡ ଭଡକିଥିବା ସୂଚନା ମିଳିଛି। ଜିଲ୍ଲାର ଭାଙ୍ଗର ଅଞ୍ଚଳରେ, ପ୍ରଦର୍ଶନକାରୀମାନେ ପୁଲିସ ଗାଡ଼ିଗୁଡ଼ିକୁ ନିଆଁ ଲଗାଇ ଦେବା ସହ ବ୍ୟାପକ ଭଙ୍ଗାରୁଜା ମଧ୍ୟ କରିଛନ୍ତି। ଘଟଣା ପରେ ୨୪ ପ୍ରଗଣାରେ ବ୍ୟାପକ ଫୋର୍ସ ମୁତୟନ କରାଯାଇଛି। ସୂଚନା ଅନୁସାରେ ଆଇଏସ୍‌ଏଫ ବିଧାୟକ ନୌସାଦ ସିଦ୍ଦିକି ୱାକଫ ଆଇନ ବିରୋଧରେ ପ୍ରତିବାଦ କରୁଥିଲେ, ଯେଉଁଥିରେ ପୁଲିସ ପ୍ରତିବାଦକାରୀଙ୍କୁ ଯୋଗଦେବାରୁ ବାରଣ କରିଥିଲା। ଏହା ପରେ ପ୍ରଦର୍ଶନକାରୀମାନେ ଉତ୍ତ୍ୟକ୍ତ ହୋଇ ବରମପୁରରେ ରାସ୍ତା ଅବରୋଧ କରିଥିଲେ। ଏହା ପରେ ପୋଲିସ ମଧ୍ୟ ଲାଠିଚାର୍ଜ କରିଥିଲା।

ହରିଆଣାକୁ ୧୦ହଜାର କୋଟିର ପ୍ରକଳ୍ପ ଭେଟିଦେଲେ ମୋଦୀ

ଚଣ୍ଡିଗଢ଼,୧୪୪/ଏଜେନ୍ସି: ସମ୍ବିଧାନ ପ୍ରଣେତା ବାବା ସାହେବ ଡକ୍ଟର ଭୀମରାଓ ଆମ୍ବେଦକରଙ୍କ ୧୩୪ତମ ଜନ୍ମବାର୍ଷିକୀ ଅବସରରେ, ପ୍ରଧାନମନ୍ତ୍ରୀ ନରେନ୍ଦ୍ର ମୋଦୀ ସୋମବାର ହରିଆଣାର ଜନସାଧାରଣଙ୍କ ଉଦ୍ଦେଶ୍ୟରେ ପ୍ରାୟ ୧୦ହଜାର କୋଟି ଟଙ୍କା ମୂଲ୍ୟର ଅନେକ ବିକାଶମୂଳକ ପ୍ରକଳ୍ପଗୁଡ଼ିକୁ ଉତ୍ସର୍ଗ କରିଛନ୍ତି। ସେ ଯମୁନାନଗରର ଦୀନବନ୍ଧୁ ଛୋଟୁରାମ ତାପଜ ବିଦ୍ୟୁତ୍ କେନ୍ଦ୍ରରେ ୮୦୦ ମେଗାୱାଟ୍ ତୃତୀୟ ୟୁନିଟ୍‌ର ଶିଳାନ୍ୟାସ କରିଛନ୍ତି। ଏହା ପ୍ରାୟ ୮,୪୬୯ କୋଟି ଟଙ୍କା ବ୍ୟୟରେ ନିର୍ମିତ ହେବ। ଏହି ପ୍ରକଳ୍ପଟି ୫୨ ମାସ ମଧ୍ୟରେ ସମାପ୍ତ କରିବାକୁ ଲକ୍ଷ୍ୟ ରଖାଯାଇଛି, ଏବଂ ମାର୍ଚ୍ଚ ୨୦୨୯ ସୁଦ୍ଧା ୪୮ ମାସ ମଧ୍ୟରେ ବାଣିଜ୍ୟିକ କାର୍ଯ୍ୟ ଆରମ୍ଭ ହେବାର ଆଶା କରାଯାଉଛି। ଏହି ନୂତନ ୟୁନିଟ୍ ସହିତ, ହରିଆଣାର ଆଭ୍ୟନ୍ତରୀଣ ବିଦ୍ୟୁତ୍ ଉତ୍ପାଦନ କ୍ଷମତା ୩,୩୮୨ ମେଗାୱାଟକୁ ବୃଦ୍ଧି ପାଇବ। ଏହି ପ୍ରକଳ୍ପଟି ବିଦ୍ୟମାନ ବିଦ୍ୟୁତ ପ୍ଲାଣ୍ଟର ଏକ ସମ୍ପ୍ରସାରଣ ପ୍ରକ୍ରିୟା, ଯାହାକି ବର୍ତ୍ତମାନ ୨୩୦୦ ମେଗାୱାଟ୍ ୟୁନିଟ୍ ଯୋଗାଣ କରୁଛି। ଏତଦ୍‌ବ୍ୟତୀତ ପ୍ରଧାନମନ୍ତ୍ରୀ ଯମୁନାନଗରରେ ୯୦ କୋଟି ଟଙ୍କା ବ୍ୟୟରେ ନିର୍ମିତ ଗୋବରଧନ ପ୍ଲାଣ୍ଟର ମଧ୍ୟ ଶିଳାନ୍ୟାସ କରିବା ସହ ୧୦୬୯ କୋଟି ଟଙ୍କା ବ୍ୟୟରେ ନିର୍ମିତ ରେୱାଡି ବାଇପାସ୍‌କୁ ଉଦ୍‌ଘାଟନ କରିଛନ୍ତି। ଏହି ପ୍ରକଳ୍ପ ଭାରତମାଳା ପରିଯୋଜନା ଅଧୀନରେ ହାଇବ୍ରିଡ୍ ବାର୍ଷିକୀ ମୋଡ୍‌ରେ କାର୍ଯ୍ୟକାରୀ ହୋଇଛି। ଟ୍ରାଫିକ୍ ଭିଡ଼ ହ୍ରାସ କରିବା ପାଇଁ ରେୱାଡି ସହର ଚାରିପାଖରେ ଏହି ଚାରି ଲେନ୍ ବିଶିଷ୍ଟ ବାଇପାସ୍

ୱାକଫ୍ ଆଇନକୁ ବିରୋଧ ପାଇଁ କଂଗ୍ରେସ ଭୋଟବ୍ୟାଙ୍କ୍ ରାଜନୀତି କରୁଛି: ମୋଦୀ

ନିର୍ମାଣ କରାଯାଇଛି। ଏହି ଅବସରରେ କେନ୍ଦ୍ରମନ୍ତ୍ରୀ ମନୋହର ଲାଲ, କେନ୍ଦ୍ର ରାଷ୍ଟ୍ରମନ୍ତ୍ରୀ ରାଓ ଇନ୍ଦ୍ରଜିତ ସିଂହ, କେନ୍ଦ୍ର ସମବାୟ ରାଷ୍ଟ୍ରମନ୍ତ୍ରୀ କ୍ରିଷନ ପାଲ୍, ହରିଆଣା କ୍ୟାବିନେଟ ମନ୍ତ୍ରୀ ଅନିଲ ଭିଜ୍, କ୍ରିଷନ ଲାଲ୍ ପନୱାର ଏବଂ ଶ୍ୟାମ ସିଂହ ରାଣା ମଧ୍ୟ ଉପସ୍ଥିତ ଥିଲେ। ସେହିପରି ପ୍ରଧାନମନ୍ତ୍ରୀ ମହାରାଜା ଅଗ୍ରସେନ ବିମାନବନ୍ଦରର ନୂତନ ଟର୍ମିନାଲର ମଧ୍ୟ ଶିଳାନ୍ୟାସ କରିଛନ୍ତି। ହିସାରରୁ ଅଯୋଧ୍ୟାକୁ ବିମାନ ଉଡାଣ ପରିପ୍ରେକ୍ଷୀରେ ନିର୍ମାଣ ହେବାକୁ ଥିବା ଏହି ପ୍ରକଳ୍ପ ପାଇଁ ୪୧୦ କୋଟି ବ୍ୟୟବରାଦ କରାଯାଇଛି। ଏହି ଅବସରରେ ହରିଆଣା ମୁଖ୍ୟମନ୍ତ୍ରୀ ନାଏବ ସିଂହ ସୈନୀ ଏବଂ ରାଜ୍ୟର ଅନ୍ୟ ମନ୍ତ୍ରୀମାନେ ମଧ୍ୟ ଉପସ୍ଥିତ ଥିଲେ। ଏଥିରେ ଏକ ଅତ୍ୟାଧୁନିକ ଯାତ୍ରୀ ଟର୍ମିନାଲ, ଏକ କାର୍ଗୋ ଟର୍ମିନାଲ ଏବଂ ଏକ ଏଟିସି ବିଲଡିଂ ଅନ୍ତର୍ଭୁକ୍ତ ହେବ। ଏହି ପ୍ରକଳ୍ପ ଦୁଇ ବର୍ଷ ମଧ୍ୟରେ ଶେଷ ହେବାକୁ ଲକ୍ଷ୍ୟ ରଖାଯାଇଛି।

ହରିଆଣାକୁ ୧୦ହଜାର କୋଟି ଟଙ୍କାରୁ ଊର୍ଦ୍ଧ୍ୱ ମୂଲ୍ୟର ଏସବୁ ବିକାଶମୂଳକ ପରିଯୋଜନାଗୁଡ଼ିକୁ ଭେଟିଦେବା ପାଇଁ ଆୟୋଜିତ ଏକ ସ୍ୱତନ୍ତ୍ର କାର୍ଯ୍ୟକ୍ରମକୁ ମଧ୍ୟ ମୋଦୀ ସମ୍ବୋଧିତ କରିଛନ୍ତି। ମୋଦୀ କହିଛନ୍ତି, ୨୦୧୪ ପୂର୍ବରୁ ଦେଶରେ ଯେଉଁଠି ମାତ୍ର ୭୪ଟି ବିମାନ ବନ୍ଦର ଥିଲା, ୨୦୨୫ ସୁଦ୍ଧା ଦେଶରେ ବିମାନବନ୍ଦର ସଂଖ୍ୟରା ୧୫୦କୁ ବୃଦ୍ଧି ପାଇଛି। ବିକାଶର ଏହା ଏକ ଜ୍ୱଳନ୍ତ ଉଦାହରଣ। ଏହି ପରିପ୍ରେକ୍ଷୀରେ ସେ ବିରୋଧୀ କଂଗ୍ରେସକୁ ତୀବ୍ର ସମାଲୋଚନା ମଧ୍ୟ କରିଛନ୍ତି। ସେହିପରି ୱାକଫ୍ ସଂଶୋଧିତ ଆଇନ୍‌କୁ ନେଇ ଦେଶରେ ଦେଖାଦେଇଥିବା ବିବାଦ, ଉଷ୍ମତା ତଥା ହିଂସାକାଣ୍ଡ ସମ୍ପର୍କରେ ମୋଦୀ କହିଛନ୍ତି ଯେ, କଂଗ୍ରେସ ନୂତନ ଭାବରେ ଗୃହୀତ ୱାକଫ ସଂଶୋଧନ ଆଇନକୁ ବିରୋଧ କରିବା ପାଇଁ "ଭୋଟବ୍ୟାଙ୍କ୍" ରାଜନୀତି କରୁଛି। କଂଗ୍ରେସ ଡ. ବିଆର ଆମ୍ବେଦକରଙ୍କ ସାମାଜିକ ନ୍ୟାୟ ସମ୍ବିଧାନର ଦୃଷ୍ଟିକୋଣକୁ ନିଜ ସ୍ୱାର୍ଥ ପାଇଁ ଅସ୍ତ୍ର କରି ଏହାକୁ "ତୁଷ୍ଟିକରଣ" ପାଇଁ ଏକ ଉପକରଣରେ ପରିଣତ କରି ବିଶ୍ୱାସଘାତ କରିଛି। କଂଗ୍ରେସ କେବେ ବି ମୁସଲମାନ, ଅନୁସୂଚିତ ଜାତି, ଅନୁସୂଚିତ ଜନଜାତି ଏବଂ ଅନ୍ୟାନ୍ୟ ପଛୁଆ ବର୍ଗ ସମେତ କାହାକୁ ଲାଭ ଦେବା ପାଇଁ ସମ୍ବିଧାନକୁ ବ୍ୟବହାର କରିନାହିଁ।

ଓଡ଼ିଆ ନବବର୍ଷର ଶୁଭେଚ୍ଛା ଜଣାଇଲେ ରାଷ୍ଟ୍ରପତି, ପ୍ରଧାନମନ୍ତ୍ରୀ

ନୂଆଦିଲ୍ଲୀ,୧୪୪/ଏଜେନ୍ସି: ମହାବିଷୁବ ପଣାସଂକ୍ରାନ୍ତି ତଥା ଓଡ଼ିଆ ନବବର୍ଷ ଅବସରରେ ରାଷ୍ଟ୍ରପତି ଦ୍ରୌପଦୀ ମୁର୍ମୁ ଏବଂ ପ୍ରଧାନମନ୍ତ୍ରୀ ନରେନ୍ଦ୍ର ମୋଦୀ ଓଡ଼ିଶାବାସୀଙ୍କୁ ଶୁଭେଚ୍ଛା ଜଣାଇଛନ୍ତି। ରାଷ୍ଟ୍ରପତି ଶ୍ରୀମତୀ ମୁର୍ମୁ ରାଜ୍ୟବାସୀଙ୍କୁ ଓଡ଼ିଆ ନବବର୍ଷର ଶୁଭେଚ୍ଛା ଜଣାଇବା ପୂର୍ବକ କହିଛନ୍ତି ଯେ, ପବିତ୍ର ପଣାସଂକ୍ରାନ୍ତି ଆମ ସମାଜକୁ ପ୍ରେମ ଓ ଶାନ୍ତିର ବାର୍ତ୍ତା ଦେଇଥାଏ। ଦେଶ ପାଇଁ ସମର୍ପିତ ହୋଇ କାର୍ଯ୍ୟ କରିବାକୁ ପ୍ରେରଣା ଦେଇଥାଏ। ଏଥିସହିତ ରାଷ୍ଟ୍ରପତି ସମସ୍ତଙ୍କ ସୁଖସମୃଦ୍ଧି କାମନା କରିଛନ୍ତି। ସେହିପରି ପ୍ରଧାନମନ୍ତ୍ରୀ ମୋଦୀ ନିଜ ଶୁଭେଚ୍ଛା ବାର୍ତ୍ତାରେ କହିଛନ୍ତି, ଆଗାମୀ ବର୍ଷ ପ୍ରତ୍ୟେକ ଓଡ଼ିଶାବାସୀଙ୍କ ସ୍ୱପ୍ନ ସାକାରର ବର୍ଷ ହେଉ। ଆପଣଙ୍କ ଜୀବନ ସୁଖ, ଶାନ୍ତି ଓ ସମୃଦ୍ଧିରେ ଭରିଯାଉ ବୋଲି ପ୍ରଧାନମନ୍ତ୍ରୀ କାମନା କରିଛନ୍ତି।

ସଂସଦରେ ଆୟୋଜିତ ଭୀମ ରାଓ ଆମ୍ବେଦକରଙ୍କ ଶ୍ରଦ୍ଧାଞ୍ଜଳି କାର୍ଯ୍ୟକ୍ରମରେ ପ୍ରଧାନମନ୍ତ୍ରୀ ନରେନ୍ଦ୍ର ମୋଦୀଙ୍କ ସହିତ ରାଷ୍ଟ୍ରପତି ଦ୍ରୌପଦୀ ମୁର୍ମୁ, ଉପରାଷ୍ଟ୍ରପତି ଜଗଦୀପ ଧନଖଡ଼, ଲୋକସଭା ବାଚସ୍ପତି ଓମ୍ ବିର୍ଲା ଏବଂ ବିରୋଧୀ ଦଳର ନେତା ରାହୁଲ ଗାନ୍ଧୀ ଏବଂ ମଲ୍ଲିକାର୍ଜୁନ ଖର୍ଗେଙ୍କ ସମେତ ବହୁ ମାନ୍ୟଗଣ୍ୟ ବ୍ୟକ୍ତି ଯୋଗଦେଇଥିଲେ। ଏହି ଅବସରରେ ମୋଦୀ 'ଏକ୍ସ' ରେ ଉଲ୍ଲେଖ କରି କହିଛନ୍ତି ଯେ, ଭୀମରାଓ ଆମ୍ବେଦକରଙ୍କ ପ୍ରେରଣା ଯୋଗୁଁ ଦେଶ ଆଜି ସାମାଜିକ ନ୍ୟାୟର ସ୍ୱପ୍ନକୁ ସାକାର କରିବା ପାଇଁ ଉତ୍ସର୍ଗୀକୃତ ହୋଇଛି। ତାଙ୍କର ନୀତି ଏବଂ ଚିନ୍ତାଧାରା ଆତ୍ମନିର୍ଭର ଭାରତର ବିକାଶକୁ ସୁଦୃଢ଼ ଓ ତ୍ୱରାନ୍ୱିତ କରିବ। ଅନୁସୂଚିତ ଜାତିର ସଶକ୍ତିକରଣ ତଥା ସମ୍ବିଧାନ ପ୍ରସ୍ତୁତ କରିବାରେ ଆମ୍ବେଦକରଙ୍କ ଆଜୀବନ ସଂଗ୍ରାମ ଅବିସ୍ମରଣୀୟ। ୧୮୯୧ ମସିହାରେ ଏକ ଦଳିତ ପରିବାରରେ ଜନ୍ମଗ୍ରହଣ କରିଥିବା ଆମ୍ବେଦକର ବିଦେଶରେ ଅଧ୍ୟୟନ କରିବାକୁ ଯାଇଥିଲେ। ସେ ଭାରତର ପ୍ରଥମ ଆଇନ ମନ୍ତ୍ରୀ ଥିଲେ ଏବଂ ୧୯୫୬ ମସିହାରେ ତାଙ୍କର ପରଲୋକ ହୋଇଥିଲା।

ଘନୀଭୂତ ହେଉଛି ଭାଷା ବିବାଦ

ଏନ୍‌ସିଇଆର୍‌ଟି ଇଂରାଜୀ ପାଠ୍ୟପୁସ୍ତକର ହିନ୍ଦୀ ନାମ

ନୂଆଦିଲ୍ଲୀ,୧୪୪/ଏଜେନ୍ସି: ଭାରତରେ ଚାଲିଥିବା ଭାଷା ବିବାଦ ମଧ୍ୟରେ ନ୍ୟାସନାଲ୍ କାଉନ୍‌ସିଲ୍ ଅଫ୍ ଏଜୁକେସନାଲ୍ ରିସର୍ଚ୍ଚ ଆଣ୍ଡ୍ ଟ୍ରେନିଂ (ଏନ୍‌ସିଇଆର୍‌ଟି) ଆଉ ଏକ ବିତର୍କ ସୃଷ୍ଟି କରିଛି। ଏନ୍‌ସିଇଆର୍‌ଟି ଏହାର ଅନେକ ନୂତନ ଇଂରାଜୀ-ମଧ୍ୟମ ପାଠ୍ୟପୁସ୍ତକକୁ ରୋମାନ ଲିପିରେ ହିନ୍ଦୀ ନାମ ଦେଇ ପ୍ରକାଶିତ କରିଥିବା ଦେଖିବାକୁ ମିଳିଛି। ଉଦାହରଣ ସ୍ୱରୂପ, ଷଷ୍ଠ ଶ୍ରେଣୀ ଇଂରାଜୀ ପାଠ୍ୟପୁସ୍ତକର ଶୀର୍ଷକ ପୂର୍ବରୁ ହନିସକଲ୍ ଥିଲା। ଏବେ, କିନ୍ତୁ ଏହି ପୁସ୍ତକର ନାମ 'ପୂର୍ବୀ' ରଖାଯାଇଛି। ପୂର୍

ୱାକଫ୍‌କୁ ନେଇ ସାଂସଦଙ୍କ କଳି ତୀବ୍ର

'ଜୁନିଅର ହୋଇ ଦଳୀୟ ଶୃଙ୍ଖଳା ଭଙ୍ଗ କରୁଛନ୍ତି'

ଭୁବନେଶ୍ୱର,୧୪୪/ଏନ୍‌ଏନ୍‌ଏସ୍: ୱାକଫ୍ ବିଲ୍ ସମର୍ଥନରେ ବିବେକ ଅନୁସାରେ ଭୋଟ୍ ଦେବାକୁ ବିଜେଡି ସଭାପତି ନବୀନ ପଟ୍ଟନାୟକ କହିଥିବାର ଏକ ଭିଡିଓ ଓ ଲେଖା ଦଳୀୟ ସଂସଦ ସୁଲତା ଦେଓ ସୋସିଆଲ୍ ମିଡିଆରେ ପୋଷ୍ଟ କରିବା ପରେ ଏହାକୁ ନେଇ ବିବାଦ ଥମୁନାହିଁ। ଆଜି ଏନେଇ ବିଜେଡିର ବରିଷ୍ଠ ନେତା ତଥା ରାଜ୍ୟସଭା ସାଂସଦ ଦେବାଶିଷ ସାମନ୍ତରାୟ ବିଷୋଦଗାର କରିଛନ୍ତି। ସୁଲତା ଦେଓଙ୍କ ନାଁ ନନେଇ ଶ୍ରୀ ସାମନ୍ତରାୟ କହିଛନ୍ତି ଯେ ଦଳକୁ ସେ କେବେ ଆସିଛନ୍ତି ଏକଥା ସମସ୍ତେ ଜାଣନ୍ତି। ସେ ଜାଣନ୍ତି ମୁଁ କେବେଠାରୁ ଦଳରେ ଅଛି ଓ ସେ କେବେ ଆସିଲେ, ଫରକ୍ ଅଛି। ମୁଖିଆ କହିଲା ପରେ ଆମର ଆଉ କାହାର କିଛି କହିବାର ଅଧିକାର ନାହିଁ। ଜୁନିଅର୍ ହୋଇ ଦଳୀୟ ଶୃଙ୍ଖଳା ଭଙ୍ଗ କରିଛନ୍ତି। ଏନେଇ ନବୀନ ପଟ୍ଟନାୟକଙ୍କ ଦୃଷ୍ଟି ଆକର୍ଷଣ କରାଯାଇଛି। ସେ କାର୍ଯ୍ୟାନୁଷ୍ଠାନ ନେବେ ବୋଲି ଶ୍ରୀ ସାମନ୍ତରାୟ କହିଛନ୍ତି।

ସୂଚନାଯୋଗ୍ୟ, ବିବେକ ଅନୁସାରେ ଭୋଟ ଦେବାକୁ ନବୀନ କହିଥିବାର ଏକ ଭିଡିଓ ଓ ଲେଖା, ଦଳୀୟ ସଂସଦ ସୁଲତା ଦେଓ ଗତକାଲି ସୋସିଆଲ ମିଡିଆରେ ପୋଷ୍ଟ କରିଥିଲେ। ସୁଲତା ଦେଓ ଲେଖିଥିଲେ ଯେ ବିବେକାନୁମୋଦିତ ଭୋଟ୍ ଦେବା ପାଇଁ ଗତ ୭ ତାରିଖରେ ନବୀନ ପଟ୍ଟନାୟକ ସିଧା ଶବ୍ଦରେ କହିଥିଲେ। ମୁନା ଖାଁ ଓ ତାଙ୍କ ସହ ଆସିଥିବା ଦେବାଶିଷ ସାମନ୍ତରାୟଙ୍କ ସମର୍ଥକଙ୍କୁ ମଧ୍ୟ ନବୀନ ଏକଥା ସିଧା କହିଥିଲେ। ସୁଲତାଙ୍କ ଏପରି ପୋଷ୍ଟ ପରେ ଆଜି ପ୍ରତିକ୍ରିୟା ରଖି ଦେବାଶିଷ ସାମନ୍ତରାୟ ଉପରୋକ୍ତ ମନ୍ତବ୍ୟ ଦେଇଛନ୍ତି।

ହାଇଜାକ୍ ମୋଡ଼ରେ ବିଜେଡି, ଗନ୍ଧ ବାରିଲେ ରଣେନ୍ଦ୍ର

ଭୁବନେଶ୍ୱର,୧୪୪/ଏନ୍‌ଏନ୍‌ଏସ୍: ବିଜେଡିର ପିଛା ଛାଡୁନି ବିବାଦ। ସାଙ୍ଗଠନିକ ନିର୍ବାଚନ ଭିତରେ ନବୀନ ପଟ୍ଟନାୟକଙ୍କୁ ଚିଠି ଲେଖିଛନ୍ତି ବରିଷ୍ଠ ବିଧାୟକ ରଣେନ୍ଦ୍ର ପ୍ରତାପ ସ୍ୱାଇଁ। କିଛି ଲୋକଙ୍କୁ ଦଳର ସଙ୍ଗଠନକୁ ହାଇଜ୍ୟାକ୍ କରିବାକୁ ଦିଆନଯାଉ ବୋଲି ଶ୍ରୀ ସ୍ୱାଇଁ ତାଙ୍କ ଚିଠିରେ ଉଲ୍ଲେଖ କରିଛନ୍ତି। ସବୁ ବର୍ଗ ଓ ସମ୍ପ୍ରଦାୟଙ୍କୁ ଗୁରୁତ୍ୱ ଦେଇ ସଂଗଠନରେ ସାମିଲ କରାଯାଉ। ଭାଗ ବାଣ୍ଟି ସଂଗଠନରେ ସାମିଲ କରାଯାଉ ବୋଲି ଶ୍ରୀ ସ୍ୱାଇଁ ପ୍ରସ୍ତାବ ଦେଇଛନ୍ତି। ଏହାଛଡ଼ା ଶ୍ରୀ ସ୍ୱାଇଁ ଦଳରେ ସଂରକ୍ଷଣ କରିବାକୁ ନବୀନଙ୍କୁ ପ୍ରସ୍ତାବ ଦେଛନ୍ତି। ସେ ଲେଖିଛନ୍ତି ଯେ ବିଜେଡି ସାମାଜିକ ନ୍ୟାୟ, ଧର୍ମନିରପେକ୍ଷତା ଓ ଆଞ୍ଚଳିକ ସନ୍ତୁଳନକୁ ନେଇ ଆଗକୁ ବଢ଼ିବା ଉଚିତ। ଏସ୍‌ସି, ଏସ୍‌ଟି, ଓବିସି, ସଂଖ୍ୟାଲଘୁ ଓ ମହିଳାଙ୍କୁ ସେମାନଙ୍କ ସଂଖ୍ୟା ଅନୁପାତରେ ବିଜେଡିର ରାଜ୍ୟ, ଜିଲ୍ଲା ଓ ବ୍ଲକ୍ କମିଟିରେ ସ୍ଥାନ ମିଳୁ। ରାଜ୍ୟ ଜନସଂଖ୍ୟାର ୯୪ ପ୍ରତିଶତ ଏସିସି, ଏସଟି ଓ ଓବିସି ବର୍ଗ ଅଛନ୍ତି। ଏମାନେ ଅବହେଳିତ ଅବସ୍ଥାରେ ଅଛନ୍ତି। ଜନସଂଖ୍ୟାର ୫୪ ପ୍ରତିଶତ ଓବିସି ବର୍ଗ ଶିକ୍ଷା ବ୍ୟବସ୍ଥାରେ ଶୂନ୍ୟ ସଂରକ୍ଷଣ ପାଉଛନ୍ତି। ଏହା ଆମ ସାମାଜିକ ନ୍ୟାୟ ବ୍ୟବସ୍ଥାକୁ କ୍ଷୁର୍ଣ୍ଣ କରୁଛି। ବିଜୁ ପଟ୍ଟନାୟକ ସାମାଜିକ ନ୍ୟାୟର ପୁରୋଧା ଥିଲେ। ଆମେ ଯେମିତି ଏହାକୁ ଭୁଲି ନଯାନ୍ତି। ଦେଶର ଶିଳ୍ପ ପାଇଁ ୫୦ ପ୍ରତିଶତରୁ ଅଧିକ ଖଣିଜ ଓଡ଼ିଶାରୁ ସଂଗ୍ରହ ହେଉଛି। ଓଡିଶାର ଲୋକେ ପ୍ରଦୂଷଣ, ବିସ୍ଥାପନ ଭୋଗୁଛନ୍ତି। ସେହିପରି କେନ୍ଦ୍ର ଅବହେଳା ରାଜ୍ୟର ସହଚର ହୋଇଛି। ଏସବୁ ଦିଗରେ ପଦକ୍ଷେପ ନେଇ ଯୋଜନା ପ୍ରସ୍ତୁତ କରିବାକୁ ରଣେନ୍ଦ୍ର ନବୀନଙ୍କୁ ପ୍ରସ୍ତାବ ଦେଇଛନ୍ତି।

ୱାକଫ୍ ବିଲ୍ ନେଇ ମଧ୍ୟ ଶ୍ରୀ ସ୍ୱାଇଁ ସତର୍କ କରାଇଛନ୍ତି। ସେ ଲେଖିଛନ୍ତି ଯେ ୱାକଫ୍ ବିଲ୍ ବିବାଦ ଆମର ଧର୍ମ ନିରପେକ୍ଷତାରେ ପ୍ରଶ୍ନ ଚିହ୍ନ ଲଗାଇ ଦେଇଛି। ତେଣୁ ଧର୍ମ ନିରପେକ୍ଷ ଓ ସାମାଜିକ ନ୍ୟାୟ ଆଦର୍ଶକୁ ଉଜ୍ଜୀବିତ ରଖିବାକୁ ଉଚିତ ପଦକ୍ଷେପ ନିଆଯାଉ। ତେବେ ରାଜା ସ୍ୱାଇଁଙ୍କ ଚିଠି ପରେ ବିଜେଡିରେ ହଲଚଲ୍ ବଢିଛି।

'ନଈ ନଦେଖୁଣୁ ଲଙ୍ଗଳା କାହିଁକି ହେବା'

ଭୁବନେଶ୍ୱର,୧୪୪/ଏନ୍‌ଏନ୍‌ଏସ୍: ଆମେ ନଈ ନଦେଖୁଣୁ ଲଙ୍ଗଳା କାହିଁକି ହେବା। ନବୀନଙ୍କୁ ରାଜା ସ୍ୱାଇଁଙ୍କ ଚିଠି ପ୍ରସଙ୍ଗରେ ଏଭଳି କହିଛନ୍ତି ବରିଷ୍ଠ ବିଜେଡି ନେତା ଦେବୀ ପ୍ରସାଦ ମିଶ୍ର। ସେ କହିଛନ୍ତି ଯେ ହାଇଜାକ୍ କଥା ରାଜା ଜାଣିଥିବେ। ଆଗରୁ କିଏ ହାଇଜାକ୍ କରି ଦେଇଛି କି ବୋଲି ସେ ପ୍ରଶ୍ନ କରିଛନ୍ତି।

ସେ ଆହୁରି ମଧ୍ୟ କହିଛନ୍ତି ରାଜା ସ୍ୱାଇଁ ଜଣେ ବରିଷ୍ଠ ନେତା। ତାଙ୍କର ବହୁ ଅଭିଜ୍ଞତା ରହିଛି। ହାଇଜାକ୍ କଥା ଯଦି ସେ ଜାଣି ଥିବେ କି ସୂଚନା ପାଇଥିବେ ସେ ସେଇଟା କହି ପାରିବେ। ଆମେ ସଙ୍ଗଠନରେ ସମସ୍ତଙ୍କୁ ନେଇ ଚାଲୁଛୁ। ସଂଗଠନରେ ସମସ୍ତଙ୍କୁ ଗୁରୁତ୍ୱ ଦିଆ ହୋଇ ଆସିଛି । ଆଞ୍ଚଳିକ ଦଳ ଭାବେ ଆମେ ସବୁ ସମ୍ପ୍ରଦାୟର ପ୍ରତିନିଧିମାନେ ସଂଗଠନ ରହିଛୁ। ନବୀନ ପଟ୍ଟନାୟକଙ୍କ ନେତୃତ୍ୱରେ ଆମେ କାମ କରୁଛୁ। ସବୁ ବର୍ଗର ସବୁ ବ୍ୟକ୍ତିଙ୍କୁ ନେଇ କାମ ହେଉଛି ବୋଲି ଶ୍ରୀ ମିଶ୍ର କହିଛନ୍ତି।

ସେପଟେ ରାଜାଙ୍କ ଚିଠି ଉପରେ ପ୍ରତିକ୍ରିୟା ରଖି ପୂର୍ବତନ ବିଜେଡି ବିଧାୟକ ପଦ୍ମନାଭ ବେହେରା କହିଛନ୍ତି ଯେ ଯାହା ବି ହେବା କଥା ଦଳୀୟ ଫୋରମରେ ହେବା କଥା। ଯିଏ ଯାହା ବି ଆଲୋଚନା କରୁଛନ୍ତି ସଭାପତିଙ୍କ ସାଙ୍ଗରେ ଆଲୋଚନା କରି ସଂଗଠନକୁ ଆଗେଇ ନେବା ଉଚିତ୍ ହେବ ବୋଲି ସେ ପରାମର୍ଶ ଦେଇଛନ୍ତି।

ଏସ୍‌ଏଚ୍‌ଜି ସଦସ୍ୟାଙ୍କୁ ଉପମୁଖ୍ୟମନ୍ତ୍ରୀଙ୍କ ଅନୁରୋଧ

'ପରିବର୍ତ୍ତନକୁ ଗ୍ରହଣ କର'

ଭୁବନେଶ୍ୱର,୧୪୪/ଏନ୍‌ଏନ୍‌ଏସ୍: ଉପମୁଖ୍ୟମନ୍ତ୍ରୀ ପ୍ରଭାତୀ ପରିଡ଼ା ସୋମବାର ମହିଳା ସ୍ୱୟଂ ସହାୟକ ଗୋଷ୍ଠୀ (ଏସ୍‌ଏଚ୍‌ଜି) ସଦସ୍ୟମାନଙ୍କୁ ସମ୍ବୋଧିତ କରି ତାଙ୍କର ସୋସିଆଲ ମିଡିଆ ପୋଷ୍ଟ ମାଧ୍ୟମରେ ଚର୍ଚ୍ଚା ସୃଷ୍ଟି କରିଛନ୍ତି। କହିଛନ୍ତି ଗୋଟିଏ ସଂଗଠନ ପ୍ରାୟତଃ ଜଣେ ବ୍ୟକ୍ତିଙ୍କ ନେତୃତ୍ୱରେ ବଢ଼େ। କିନ୍ତୁ ସେହି ବ୍ୟକ୍ତି ସଂଗଠନକୁ ସବୁଦିନ ପାଇଁ ଆଗକୁ ବଢ଼ାନ୍ତି ନାହିଁ। ଲୋକମାନେ ଅବସର ନିଅନ୍ତି, ପଦ ଛାଡ଼ି ଦିଅନ୍ତି, ନିଷ୍କ୍ରିୟ ହୋଇଯାଆନ୍ତି, ନେତୃତ୍ୱ ପରିବର୍ତ୍ତନ ହୁଏ, ନୂତନ ନେତୃତ୍ୱ ମୂଳ ଧରିଥାଏ ଏବଂ ସଂଗଠନ ପୁଣି ବଢ଼େ। ଏହା ଏକ ନିରନ୍ତର ପ୍ରକ୍ରିୟା। ସ୍ୱୟଂ ସହାୟକ ଗୋଷ୍ଠୀର ସମସ୍ତ ଭଉଣୀମାନଙ୍କୁ ଏହି ଧାରା ସହିତ ଯୋଗ ଦେବାକୁ ପଡ଼ିବ। ଏଠାରେ ସେମାନଙ୍କର ବିକାଶ ନିହିତ ଅଛି ବୋଲି ଉପମୁଖ୍ୟମନ୍ତ୍ରୀ ସୋସିଆଲ ମିଡ଼ିଆ ଏକ୍ସରେ ପୋଷ୍ଟ କରିଛନ୍ତି। ସୂଚନାଯୋଗ୍ୟ, ନବୀନ ପଟ୍ଟନାୟକ ସରକାରଙ୍କ ପ୍ରମୁଖ କାର୍ଯ୍ୟକ୍ରମ ମିଶନ ଶକ୍ତିର ଏକ ବୃହତ୍ ପୁନର୍ଗଠନ ବିଷୟରେ ସୂଚନା ଦେବାର ଗୋଟିଏ ସପ୍ତାହ ପରେ ଉପମୁଖ୍ୟମନ୍ତ୍ରୀ ଏଭଳି ପୋଷ୍ଟ କରିଛନ୍ତି। ନୂଆ ସରକାରଙ୍କ ଏହି ପୁନର୍ଗଠନ କାର୍ଯ୍ୟକ୍ରମ ମାଧ୍ୟମରେ ସ୍ୱୟଂ ସହାୟକ ଗୋଷ୍ଠୀ ନେଟୱାର୍କର ତୃଣମୂଳ ସ୍ତରୀୟ ନେତୃତ୍ୱକୁ ଭାଙ୍ଗି ପ୍ରତ୍ୟେକ ପରିବାରକୁ ଆୟ ସୃଷ୍ଟିକାରୀ ପଦକ୍ଷେପ ସହିତ ଯୋଡ଼ିବା ପାଇଁ ଏକ ସ୍ୱତନ୍ତ୍ର ଅଭିଯାନ ଆରମ୍ଭ କରାଯାଇଛି। ସେ ପୂର୍ବ ବିଜେଡି ସରକାରକୁ ନିର୍ବାଚନ ଲାଭ ପାଇଁ ସ୍ୱୟଂ ସହାୟକ ଗୋଷ୍ଠୀ ଆନ୍ଦୋଳନକୁ ଶୋଷଣ କରୁଥିବାର ସମାଲୋଚନା କରିଥିଲେ ଏବଂ ଦାବି କରିଥିଲେ ଯେ ବହୁ ପରିମାଣର ଅର୍ଥ ଅଣପଞ୍ଜିକୃତ ଗୋଷ୍ଠୀଗୁଡ଼ିକୁ ଦିଆଯାଇଥିଲା, ଯାହା ପରେ ଆର୍ଥିକ ଅଡିଟ୍‌ରୁ ବଞ୍ଚି ଯାଇଥିଲା। ସେ ଆହୁରି ମଧ୍ୟ କହିଥିଲେ ଯେ ଏହି ପ୍ରଥା ଏବେ ବନ୍ଦ ହୋଇଯିବ ଏବଂ ସ୍ୱୟଂ ସହାୟକ ଗୋଷ୍ଠୀଗୁଡ଼ିକ କେବଳ ମହିଳା ସଶକ୍ତିକରଣ ଉପରେ ଧ୍ୟାନ ଦେବେ।

'ବିଜେଡି ଓ କଂଗ୍ରେସର କଚ୍ଚା ଚିଠା ଖୋଲିବ ବିଜେପି'

ଭୁବନେଶ୍ୱର,୧୪୪/ଏନ୍‌ଏନ୍‌ଏସ୍: ଆମ୍ବେଦକର ପ୍ରସଙ୍ଗରେ ବିଜେଡି ଓ କଂଗ୍ରେସକୁ କଡ଼ା କାଉଣ୍ଟର କରିଛନ୍ତି ରାଜ୍ୟ ବିଜେପି ସଭାପତି ମନମୋହନ ସାମଲ। ବିଜେଡି ଓ କଂଗ୍ରେସର କଚ୍ଚା ଚିଠା ବିଜେପି ଖୋଲିବ ବୋଲି ଶ୍ରୀ ସାମଲ ସୋମବାର କହିଛନ୍ତି। ଆମ୍ବେଦକରଙ୍କ ସଂଘର୍ଷମୟ ଜୀବନରେ କଂଗ୍ରେସ ଓ ପଣ୍ଡିତ ନେହେରୁ ତାଙ୍କୁ କ'ଣ ବ୍ୟବହାର କରିଥିଲେ। ସେ କେମିତି ଇସ୍ତଫା ଦେଇଥିଲେ। କଂଗ୍ରେସ କିଭଳି ଆମ୍ବେଦକରଙ୍କ ପ୍ରତି ଜୀବିତ ଅବସ୍ଥାରେ ଓ ମୃତ୍ୟୁ ପରେ ବି କେମିତି ବ୍ୟବହାର କରୁଥିଲା, ସେ ସମ୍ପର୍କରେ ବିଜେପି ୧୫ ଦିନ ଧରି ଚର୍ଚ୍ଚା, ଆଲୋଚନା କରିବ ବୋଲି ଶ୍ରୀ ସାମଲ କହିଛନ୍ତି। ଏପରିକି ବିଭିନ୍ନ ସ୍ଥାନରେ ତୃଣମୂଳସ୍ତର ଠାରୁ ବୁଦ୍ଧିଜୀବୀ ମହଲରେ ଚର୍ଚ୍ଚା ଆଲୋଚନା ହେବ ବୋଲି ବିଜେପି ରାଜ୍ୟ ସଭାପତି ମନମୋହନ ସାମଲ କହିଛନ୍ତି ।

କଂଗ୍ରେସ ଭବନରେ ମିଶ୍ରଣ ପର୍ବ

ଭୁବନେଶ୍ୱର,୧୪୪/ଏନ୍‌ଏନ୍‌ଏସ୍: ସୋମବାର ପ୍ରଦେଶ କଂଗ୍ରେସ କାର୍ଯ୍ୟାଳୟରେ ଏକ ମିଶ୍ରଣ ପର୍ବ ଅନୁଷ୍ଠିତ ହୋଇଯାଇଛି। ପିସିସି ସଭାପତି ଭକ୍ତ ଚରଣ ଦାସଙ୍କ ଉପସ୍ଥିତିରେ ଗୁଡାରୀ ବ୍ଲକ ଚେୟାରମ୍ୟାନ ଲକ୍ଷ୍ମୀ ଶବର ଏବଂ ତିନିଶହରୁ ଊର୍ଦ୍ଧ୍ୱ ବିଜେଡି କର୍ମୀ ଆନୁଷ୍ଠାନିକ ଭାବେ କଂଗ୍ରେସ ଦଳରେ ଯୋଗଦେଇଛନ୍ତି। ଦୁର୍ନୀତି, ଭ୍ରଷ୍ଟାଚାର, ନାରୀ ନିର୍ଯାତନା, ବିପର୍ଯ୍ୟସ୍ତ ଆଇନଶୃଙ୍ଖଳା ପରିସ୍ଥିତି, ଚାଷୀ ପ୍ରତି ଉଦାସୀନତା ଓ ଉତ୍କଟ ବେକାରୀ ସମସ୍ୟା ପ୍ରସଙ୍ଗରେ ଲଢ଼େଇ କରିବା ପାଇଁ କଂଗ୍ରେସ ହିଁ ଉପଯୁକ୍ତ ପ୍ଲାଟଫର୍ମ ବୋଲି ଯୋଗଦେଇଥିବା ବିଜେଡ଼ି ନେତୃବୃନ୍ଦ କହିଥିଲେ। ଯୋଗଦେଇଥିବା ଅନ୍ୟ ନେତୃବୃନ୍ଦଙ୍କ ମଧ୍ୟରେ ଗୁଡ଼ାରୀ ବ୍ଲକ ସଭାପତି କାଶି ବଳିଆରସିଂ, ବାସ୍ନା ଶବର, ପ୍ରହଲ୍ଲାଦ ହିକାବାଡ଼ି, ପଦ୍ମପୁର ବ୍ଲକରୁ ରମାକାନ୍ତ ମାଝୀ, ଶଣ୍ଟ ଗମାଙ୍ଗୋ, ଅଗାଧୁ ଶବର, ପୁନି ଗମାଙ୍ଗୋ, ଅନନ୍ତ ମାଝୀ, ଯୁଗଳ ମାଝୀ, ରାଜେଶ ଶବର, ବାମନ ମିଶାଲ, ଦୁଶା ମାଝୀ, କୈଳାସ ମାଝୀ, ରେଖା ମାଝୀ, ଗୋବିନ୍ଦ ମାଝୀ, ରାଜେନ୍ଦ୍ର ଶବର, ଉପେନ୍ଦ୍ର ଶବର, ସହଦେବ ଶବର, ଅଶ୍ୱିନୀ ଶବର, ପଦ୍ମପୁର ଗ୍ରାମପଂଚାୟତରୁ ମିଡିକା ସାହୁ, କାହ୍ନୁଚରଣ ମହାପାତ୍ର, ରାଧାକାନ୍ତ ସାହୁ, ଆକାଶ ଗୌଡ଼। ସେହିପରି ଖମ୍ବାପଦର ପଞ୍ଚାୟତରୁ ଭାରତ ଶବର, ଉଦୟ ପରିଛା, ସତ୍ୟଜିତ ଗମାଙ୍ଗୋ, ପୁରୁଷୋତ୍ତମ ଶବର, ପରମାନନ୍ଦ ଶବର, କାର୍ତ୍ତିକ ଗୌଡ଼ା, ଲୁଲୁ ଗମାଙ୍ଗୋ, ରାମନାଗୁଡ଼ା ବ୍ଲକରୁ ଡମ୍ବୁରଧର ଉଲକା, ଧରମା ଉଲକା, ରଘୁନାଥ କାଡରାକା, ଝଙ୍କାରାଓ କାଡରକା, ଚମ୍ପୁ ମୁତିକା, ରମେଶ ମୁତିକା, ଲିନାବନ୍ଧୁ କୋଣ୍ଡା, ପେନାକମ ଜିପିର ସାମ୍ୟାୟା ମଡାଙ୍ଗୀ, ଦୁଃଶାସନ ବିଡ଼ିକା, ଜୟାଲ ଶବର, ଅତିଲାମା ଶବର, ରବି ମଡାଙ୍ଗୀ ପ୍ରମୁଖ ବିଜେଡ଼ି ଛାତ୍ର, ଯୁବ, ମହିଳା, ଛାମୁଆ ସଂଗଠନିକ ପଦପଦବୀରେ ଥିବା କର୍ମୀଙ୍କୁ ଆଜି ପିସିସି ସଭାପତି ଶ୍ରୀ ଦାସ କଂଗ୍ରେସ ଦଳରେ ଆନୁଷ୍ଠାନିକ ଭାବେ ସାମିଲ କରିଥିଲେ । ଆଜିର କାର୍ଯ୍ୟକ୍ରମରେ ଗୁଣୁପୁର ବିଧାୟକ ସତ୍ୟଜିତ ଗମାଙ୍ଗ, ବିଧାୟକ ସାଗର ଦାସ, ପୂର୍ବତନ ରାୟଗଡ଼ା ଜିଲ୍ଲା କଂଗ୍ରେସ ସଭାପତି ଶ୍ରୀ ଦୁର୍ଗା ପ୍ରସାଦ ପଣ୍ଡା, ପୂର୍ବତନ ସାଂସଦ ନକୁଳ ନାୟକ ପ୍ରମୁଖ ଉପସ୍ଥିତ ଥିଲେ ।

ସନାତନପାଲିରେ 'ପୁଷ୍ପ କୃଷି ପଲୀହାଉସ' ଲୋକାର୍ପିତ

ଫୁଲଚାଷର ପେଣ୍ଠସ୍ଥଳୀ ହେବ ସମ୍ବଲପୁର: ଧର୍ମେନ୍ଦ୍ର

ସମ୍ବଲପୁର,୧୪୪/ଏନ୍‌ଏନ୍‌ଏସ୍: ଡବଲ ଇଞ୍ଜିନ ସରକାରରେ ସମ୍ବଲପୁରକୁ ଫୁଲଚାଷର ପେଣ୍ଠସ୍ଥଳୀ କରିବା ପାଇଁ ଉଦ୍ୟମ କରାଯିବ। କେବଳ ଶୀତ ଦିନ ନୁହେଁ ଏଣିକି ପ୍ରତି ୪ ମାସରେ ଥରେ ବର୍ଷ ସାରା ଫୁଲ ଉତ୍ପାଦନ ହେବ। ସମ୍ବଲପୁର ଜିଲ୍ଲାରେ କୃଷିଜାତ ଦ୍ରବ୍ୟ, ଉଦ୍ୟାନ ଜାତ କୃଷି ଦ୍ରବ୍ୟ, ପଶୁପାଳନ ଏବଂ ମତ୍ସ୍ୟଚାଷ କ୍ଷେତ୍ରରେ ଉତ୍ପାଦନ ବୃଦ୍ଧି କରାଯିବ। ବିଶେଷ ଭାବରେ ଏହି ୪ଟି କୃଷି କ୍ଷେତ୍ରକୁ ପ୍ରାଧାନ୍ୟ ଦେଇ ଚାଷୀମାନଙ୍କ ଜୀବନଜୀବିକାରେ ସୁଧାର ଅଣାଯିବ। ଏହା ଦ୍ୱାରା 'ବିକଶିତ ସମ୍ବଲପୁର'ର ସ୍ୱପ୍ନ ସାକାର ହୋଇପାରିବ ବୋଲି ସୋମବାର ସମ୍ବଲପୁର ଜୁଜୁମୁରା ବ୍ଲକ ସନାତନପାଲି ଠାରେ 'ପୁଷ୍ପ କୃଷି ମେଳା'ରେ ଯୋଗଦେବା ଅବସରରେ କହିଛନ୍ତି କେନ୍ଦ୍ର ଶିକ୍ଷା ମନ୍ତ୍ରୀ ଧର୍ମେନ୍ଦ୍ର ପ୍ରଧାନ। ଶ୍ରୀ ପ୍ରଧାନ ସନାତନପାଲି ନୂତନ ଉପ-ବଜାର ପ୍ରାଙ୍ଗଣରେ କୃଷକ ଭବନ, ଗୋଦାମଗୃହ, କଭରସେଡ୍ ଆଦି ନିର୍ମାଣ ପାଇଁ ଭିତ୍ତିପ୍ରସ୍ତର ସ୍ଥାପନ କରିଥିଲେ । ଶ୍ରୀ ପ୍ରଧାନ ଭାରତ ସରକାରଙ୍କ ସିଏସଆଇଆରେ- ଏନବିଆରଆଇ, ଲକ୍ଷ୍ନୌ ଏବଂ ରାଜ୍ୟ ସରକାରଙ୍କ ମିଳିତ ସହଯୋଗରେ ସିଏସଆଇଆର-ପୁଷ୍ପକୃଷି ମିଶନ ଅଧୀନରେ ନିର୍ମିତ 'ପୁଷ୍ପକୃଷି ପଲୀହାଉସ'ର ଲୋକାର୍ପଣ କରିବା ସହ ପୁଷ୍ପ ବଗିଚା ପରିଦର୍ଶନ କରିଥିଲେ। ପରେ ଆୟୋଜିତ ପୁଷ୍ପ କୃଷି ମେଳାରେ ଯୋଗଦେବା ସହ ଗ୍ରାମର ବିଭିନ୍ନ ଚାଷୀଙ୍କୁ ଚାରା ବଣ୍ଟନ କରିଥିଲେ ଏବଂ ଫୁଲ ବ୍ୟବସାୟ ଉପରେ ସ୍ଥାନୀୟ ଯୁବ ଚାଷୀ ପ୍ରମୋଦଙ୍କ ସହ କଥା ହୋଇଥିଲେ। ଶ୍ରୀ ପ୍ରଧାନ କହିଛନ୍ତି ଯେ ସମ୍ବଲପୁର ଏକ ଚଷାଚାଷୀ ଅଞ୍ଚଳ। କୃଷି ହେଉଛି ଏ ଅଞ୍ଚଳର ଅର୍ଥନୀତି। ସନାତନପାଲିର ଚାଷୀ ଭାଇମାନେ ଫୁଲ ଚାଷ କରି ଲାଭବାନ ହେବା ସହ ଅନ୍ୟମାନଙ୍କୁ ଫୁଲ ଚାଷ କରିବା ପାଇଁ ପ୍ରୋତ୍ସାହିତ କରିବା ପ୍ରଶଂସନୀୟ। ସମ୍ବଲପୁର ଜିଲ୍ଲାରେ ଏଭଳି ଉଦ୍ୟମ ଫୁଲ ଚାଷ କ୍ଷେତ୍ରରେ ଉଦ୍ୟୋଗ ଏବଂ ନିଯୁକ୍ତି ସୃଷ୍ଟିକୁ ପ୍ରୋତ୍ସାହିତ କରିବ। ସ୍ଥାନୀୟ ଅର୍ଥନୀତି ସମୃଦ୍ଧ ହେବା ସହ ଫୁଲଚାଷକୁ ପ୍ରୋତ୍ସାହନ ପ୍ରଦାନ କରିବ। ଆଗାମୀ ଦିନରେ ଏହି ପଦକ୍ଷେପ ସମ୍ବଲପୁରର ବଜାର ଭିତ୍ତିଭୂମିକୁ ନୂଆ ରୂପ ଦେବ। ସ୍ଥାନୀୟ ଅଞ୍ଚଳର ପରିଚୟ ବଢ଼ିବା ସହ ଆମ ଚାଷୀଭାଇମାନେ ବିଶେଷ ଭାବରେ ଲାଭବାନ ହେବେ। ଚାଷୀମାନଙ୍କ ଆୟ ଦୁଇ ଗୁଣା ବୃଦ୍ଧି ହେବା ସହ ସେମାନେ ଆତ୍ମନିର୍ଭର ହେବେ। ଫୁଲଚାଷରେ ମାତ୍ର ୩୦ ହଜାର ଟଙ୍କା ଖର୍ଚ୍ଚ ହେବ ଏବଂ ଏକର ପିଛା ଲକ୍ଷେ ଟଙ୍କାରୁ ଅଧିକ ଦରରେ ଏହି ଫୁଲ ବିକ୍ରି ହେବ। ଏହା ଦ୍ୱାରା ଆମର ଚାଷୀମାନଙ୍କ ଜୀବନଜୀବିକାରେ ଉନ୍ନତି ହେବ। କୃଷିଭିତ୍ତିକ ଜିଲ୍ଲା ସମ୍ବଲପୁରରେ କୃଷିର ବିକାଶ ସହ ଏହାକୁ କୃଷିଭିତ୍ତିକ ଅର୍ଥନୀତିରେ ପରିଣତ କରିବା ଆମ ସମସ୍ତଙ୍କର ଦାୟିତ୍ୱ ବୋଲି କେନ୍ଦ୍ରମନ୍ତ୍ରୀ କହିଛନ୍ତି ।

ବିଜେପି ରାଜ୍ୟ କାର୍ଯ୍ୟାଳୟରେ ଆମ୍ବେଦକରଙ୍କ ଜୟନ୍ତୀ

'ସମାଜକୁ ନୂଆ ଦିଗ୍‌ଦର୍ଶନ ଦେବାରେ ବାବାସାହେବ ଆଗରେ ଥିଲେ'

ଭୁବନେଶ୍ୱର,୧୪୪/ଏନ୍‌ଏନ୍‌ଏସ୍: ସମାଜକୁ ନୂଆ ଦିଗ୍‌ଦର୍ଶନ ଦେବାରେ ବାବାସାହେବ ଅନ୍ୟ ନେତାମାନଙ୍କ ଠାରୁ ଆଗରେ ଥିଲେ। ଦେଶର ସମ୍ବିଧାନ ପ୍ରଣୟନରେ ବାବାସାହେବଙ୍କ ଭୂମିକା ପାଇଁ ସାରା ଦେଶ ତାଙ୍କ ପାଖରେ ଋଣୀ। ବିଭିନ୍ନ ସାମାଜିକ ଓ ରାଜନୈତିକ ଦିଗ ଉପରେ ତାଙ୍କର ଦୃଷ୍ଟିକୋଣ ଆଜି ବି ଉପଯୋଗୀ। ଦଳିତ, ଶୋଷିତ, ଅବହେଳିତ, ଅତ୍ୟାଚାରିତ ଓ ଲାଞ୍ଛିତ ଲୋକମାନଙ୍କୁ ଆଗଧାଡିକୁ ଆଣିବା ପାଇଁ ଅହରହ ଉଦ୍ୟମ କରିଥିଲେ ଡା. ଆମ୍ବେଦକର। ଡା. ଆମ୍ବେଦକରଙ୍କ ଆଧୁନିକ ଭାରତ ଗଠନରେ ଅବଦାନ ଏବଂ ଭୂମିକା ବେଶ୍ ଗୁରୁତ୍ୱପୂର୍ଣ୍ଣ ଥିଲା ବୋଲି ବିଜେପି ରାଜ୍ୟ ସଭାପତି ମନମୋହନ ସାମଲ କହିଛନ୍ତି। ବିଜେପି ରାଜ୍ୟ କାର୍ଯ୍ୟାଳୟରେ ଭାରତରତ୍ନ ବାବାସାହେବ ଡା. ଭୀମରାଓ ଆମ୍ବେଦକରଙ୍କ ୧୩୫ତମ ଜୟନ୍ତୀ ପାଳନ

'ବାବା ସାହେବଙ୍କ ତ୍ୟାଗ ଓ ଆଦର୍ଶ ଦେଶ ପାଇଁ ସର୍ବଦା ଆଲୋକବର୍ତ୍ତିକା ହୋଇ ରହିବ'

ଭୁବନେଶ୍ୱର,୧୪୪/ଏନ୍‌ଏନ୍‌ଏସ୍: ଭାରତର ମହାନ୍ ସମ୍ବିଧାନର ଜନକ ଭାରତ ରତ୍ନ ବାବାସାହେବ ଡ. ଭୀମରାଓ ରାମଜୀ ଆମ୍ବେଦକରଙ୍କ ତ୍ୟାଗ ଓ ଆଦର୍ଶ ଦେଶ ପାଇଁ ସର୍ବଦା ଆଲୋକବର୍ତ୍ତିକା ହୋଇ ରହିବ ବୋଲି ରାଜ୍ୟପାଳ ଡ. ହରି ବାବୁ କମ୍ଭମ୍‌ପାଟି କହିଛନ୍ତି। ଆଜି ରାଜଭବନର ଅଭିଷେକ ହଲ୍‌ଠାରେ ଡ. ଆମ୍ବେଦକରଙ୍କ ଜୟନ୍ତୀ ପାଳନ ଅବସରରେ ଆୟୋଜିତ କାର୍ଯ୍ୟକ୍ରମରେ ଡ. ଆମ୍ବେଦକରଙ୍କୁ ଭକ୍ତିପୂତ ଶ୍ରଦ୍ଧାଞ୍ଜଳି ଅର୍ପଣ ଅବସରରେ ରାଜ୍ୟପାଳ ଏହା କହିଛନ୍ତି।

ଏହି କାର୍ଯ୍ୟକ୍ରମରେ ଉଦ୍‌ବୋଧନ ଦେଇ ରାଜ୍ୟପାଳ କହିଥିଲେ ଯେ ଯୋଗଜନ୍ମା ବାବାସାହେବ ଡ. ଆମ୍ବେଦକର ନବ ଭାରତର ଅନ୍ୟତମ ନିର୍ମାତା ଓ ଭାରତର ମହାନ ସମ୍ବିଧାନର ଜନକ। ଚିଠା କମିଟିର ଅଧ୍ୟକ୍ଷ ଭାବେ ବିଶ୍ୱର ସର୍ବବୃହତ ସମ୍ବିଧାନ ପ୍ରଣୟନରେ ତାଙ୍କର ତ୍ୟାଗ, ନିଷ୍ଠା ଓ ସମର୍ପଣ ତାଙ୍କୁ ଚିର ଅମର କରି ରଖିବ। ତତ୍କାଳୀନ ସମାଜରେ ରହିଥିବା ଅସମାନତା, ଅସ୍ପୃଶ୍ୟତା ଦୂର କରି ଏକ ଭେଦଭାବ ବିହୀନ ସମାଜ ଓ ଦେଶ ଗଠନ ପାଇଁ ଡ. ଆମ୍ବେଦକର ଜୀବନତମାମ ସଂଗ୍ରାମ କରିଥିଲେ। ସାମାଜିକ ବୈଷମ୍ୟକୁ ଦୂର କରି ଏକ ସୁସ୍ଥ ଓ ଭେଦଭାବହୀନ ସମାଜ ଗଠନ ପାଇଁ ସମ୍ବିଧାନରେ ବ୍ୟବସ୍ଥା କରିବାରେ ଡ. ଆମ୍ବେଦକରଙ୍କ ଅବିସ୍ମରଣୀୟ ଭୂମିକା ରହିଥିଲା। ସମାଜର ଦଳିତ ଓ ପଛୁଆ ବର୍ଗଙ୍କ ସାମଗ୍ରିକ ବିକାଶ ନିମନ୍ତେ କେନ୍ଦ୍ର ସରକାର ତଥା ରାଜ୍ୟ ସରକାରମାନେ ବିଭିନ୍ନ ଯୋଜନା ଓ କାର୍ଯ୍ୟକ୍ରମ ପ୍ରଣୟନ କରିବାବେଳେ ଡ. ଆମ୍ବେଦକରଙ୍କ ନୀତି, ଆଦର୍ଶ ଓ ଚିନ୍ତାଧାରାକୁ ଅନୁସରଣ କରିଥାନ୍ତି ବୋଲି ରାଜ୍ୟପାଳ କହିଥିଲେ। ଡ. ଆମ୍ବେଦକରଙ୍କ ଆଦର୍ଶରେ ଅନୁପ୍ରାଣିତ ହୋଇ କାର୍ଯ୍ୟ କଲେ ସମାଜ ଓ ଦେଶର ପ୍ରଭୁତ ଉନ୍ନତି ସାଧିତ ହୋଇପାରିବ ବୋଲି ରାଜ୍ୟପାଳ ଡ. କମ୍ଭମ୍‌ପାଟି କହିଥିଲେ। ଏହି କାର୍ଯ୍ୟକ୍ରମରେ ରାଜଭବନର ଅଧିକାରୀ, କର୍ମଚାରୀମାନେ ଯୋଗ ଦେଇଥିଲେ।

କୋଠଘର ପ୍ରକାଶନୀ ପକ୍ଷରୁ ମମତା ଦାଶଙ୍କ ଦୁଇଟି ପୁସ୍ତକ ଲୋକାର୍ପିତ

ଭୁବନେଶ୍ୱର,୧୪୪/ଏନ୍‌ଏନ୍‌ଏସ୍: ପବିତ୍ର ମହାବିଷୁବ ସଂକ୍ରାନ୍ତି ଓଡ଼ିଆ ପକ୍ଷ ପାଳନ ଅବସରରେ କୋଠଘର ଆମ ସାହିତ୍ୟ ପରିବାର ଆନୁକୂଲ୍ୟରେ ପ୍ରତିଷ୍ଠାତା, ସମ୍ପାଦିକା ଅମ୍ବିକା ସ୍ୱାଇଁଙ୍କ ଅଧ୍ୟକ୍ଷତାରେ ବୁଦ୍ଧ ମନ୍ଦିର ସଭାକକ୍ଷରେ ଏକ ପୁସ୍ତକ ଉନ୍ମୋଚନ ସଭା ଓ କବିତା ପାଠୋତ୍ସବ କାର୍ଯ୍ୟକ୍ରମ ସଫଳତାର ସହ ଅନୁଷ୍ଠିତ ହୋଇଯାଇଛି। ଏହି ସଭା କାର୍ଯ୍ୟକୁ ଉଦ୍‌ଘାଟନ କରିଥିଲେ ବରେଣ୍ୟ ମୁଖ୍ୟ ଅତିଥି ବିଶିଷ୍ଟ ରାଜନେତା, ସମାଜସେବୀ ଜଗନ୍ନାଥ ପ୍ରଧାନ। ଲେଖିକା ମମତା ଦାଶଙ୍କ ଗଳ୍ପ ପୁସ୍ତକ କଥା ଆମ ଆଖ ପାଖର ଏବଂ ଶିଶୁ ମନ ଲାଖି କବିତା ପୁସ୍ତକ ଛବିଟିଏକୁ ଗୀତି ଟିଏ ମୁଖ୍ୟବକ୍ତା ସସ୍ମିତା ସାହୁ, ସମ୍ମାନିତ ବକ୍ତା ଡଃ ଲକ୍ଷ୍ମୀକାନ୍ତ ଖୁଣ୍ଟିଆ, ସମ୍ମାନିତ ଅତିଥି ସବିତା ସାହୁଙ୍କ କରକମଳ ରେ ଲୋକାର୍ପିତ ହୋଇଥିଲା। ମମତା ଦାଶ ଲେଖକୀୟ ଅଭିବ୍ୟକ୍ତି ପ୍ରଦାନ କରିଥିଲେ ଏବଂ ଅତିଥିମାନେ ଚମତ୍କାର ଭାବରେ ପୁସ୍ତକ ଦୁଇଟିର ସମୀକ୍ଷା କରିଥିଲେ। ସଭାକାର୍ଯ୍ୟକୁ ପରିଚାଳନା କରିଥିଲେ ଉପସ୍ଥାପକ ତାରେଣୀ ପ୍ରସାଦ ପୁହାଣ। ବେଦ ପାଠ କରିଥିଲେ ବିଜୟିନୀ ନନ୍ଦ। କବି ପୂର୍ଣ୍ଣାନନ୍ଦ ମହାନ୍ତି, ରାଜଲକ୍ଷ୍ମୀ ତ୍ରିପାଠୀ, ଜୟଶ୍ରୀ ତ୍ରିପାଠୀ, ଆସରକୁ ସଂଯୋଜନା କରିଥିଲେ। କବି ବ୍ରଜକିଶୋର ନାୟକ, ତରୁଣ ମିଶ୍ର, ମାନସ ରଞ୍ଜନ ମହାନ୍ତି, ଶାନ୍ତିଲତା ପଲାଇ, ଉଦୟନ ସୂପକାର, ମନୋରମା ମିଶ୍ର, ସଞ୍ଜୁଲତା ପଟ୍ଟ ନାୟକ, କୁଞ୍ଜ ବିହାରୀ ସାହୁ, ଗୋଲକ ବିହାରୀ ନାୟକ, ପ୍ରଶାନ୍ତ କୁମାର ମହାପାତ୍ର, ମଧୁସ୍ମିତା ମିଶ୍ର, ପତି, ପଚାଶରୁ ଉର୍ଦ୍ଧ୍ୱ କବି କବିତା ପାଠ କରିଥିଲେ। ଏହି ସାରସ୍ୱତ ସଭା କାର୍ଯ୍ୟରେ ସହଯୋଗ କରିଥିଲେ ମାନସ ରଞ୍ଜନ ମହାନ୍ତି। କାର୍ଯ୍ୟକ୍ରମ ଶେଷରେ କୋଠଘରର ଉପଦେଷ୍ଟା ମଣ୍ଡଳୀ ସଦସ୍ୟ ପ୍ରହରାଜ ଜୟ ନାରାୟଣ ନନ୍ଦ ଧନ୍ୟବାଦ ଦେଇଥିଲେ ।

ଶେଷ ହେଲା ଶ୍ରେଷ୍ଠ ଓଡ଼ିଆଣୀ ପ୍ରତିଯୋଗିତା

ଭୁବନେଶ୍ୱର,୧୪୪/ଏନ୍‌ଏନ୍‌ଏସ୍: ଆୟୋଜିତ ହେଉଥିବା ଶ୍ରେଷ୍ଠ ଓଡ଼ିଆଣୀ ପ୍ରତିଯୋଗିତାର ଆଜି ଥିଲା ଉଦ୍‌ଯାପନୀ ଉତ୍ସବର ଶେଷ ସନ୍ଧ୍ୟା। ଓଡ଼ିଆ ଅସ୍ମିତାର ମହାପର୍ବ ଏହି ସନ୍ଧ୍ୟାର ମୁଖ୍ୟ ଆକର୍ଷଣ ଓଡ଼ିଆଣୀଙ୍କ ବେଶଭୂଷାର ଚମକ ମଧ୍ୟରେ ଉପସ୍ଥିତ ପ୍ରତିଟି ଓଡ଼ିଆ ହୋଇ ପଡୁଥିଲେ ଓଡ଼ିଆ ମନସ୍କ। ଓଡ଼ିଆଣୀମାନଙ୍କ ବେଶଭୂଷାର ଦକ୍ଷତାର ବିଚାର କରୁଥିଲେ ଚିତ୍ରଶିଳ୍ପୀ ଗଜେନ୍ଦ୍ର ପାଢୀ, ଓଡ଼ିଆ ଭାଷା ସାହିତ୍ୟର ପ୍ରଫେସର ଡ.ସନ୍ତୋଷ ତ୍ରିପାଠୀ ଓ ସଂସ୍କୃତି ସମୀକ୍ଷକ ସୂର୍ଯ୍ୟ ଦେଓ।

ସେହିଭଳି ଦଳଗତ ଆଲୋଚନାରେ ପ୍ରତିଯୋଗିତାରେ ଭାଗ ନେଇ ପ୍ରତିଯୋଗୀମାନେ ସଂକ୍ଷିପ୍ତ ବକ୍ତବ୍ୟ ରଖିଥିଲେ। ପ୍ରମୁଖ ଅତିଥି ଭାବେ ଯୋଗ ଦେଇଥିଲେ ବିଶିଷ୍ଟ ଗାୟିକା ତୃପ୍ତି ଦାସ, ଅନ୍ନପୂର୍ଣ୍ଣା ଦାଶ,ଚିତ୍ରଶିଳ୍ପୀ ଗଜେନ୍ଦ୍ର ପାଢୀ, ରାଜୀବ ଶେଖର ସାହୁ ଏବଂ ୨୦୧୪ର ଶ୍ରେଷ୍ଠ ଓଡ଼ିଆଣୀ ଲୋରିସ୍ମା ବିଶ୍ୱାଳ, ୨୦୧୫ର ଶ୍ରେଷ୍ଠ ଓଡ଼ିଆଣୀ ସ୍ୱୟଂପ୍ରଭା ସାହୁ, ୨୦୧୬ର ଶ୍ରେଷ୍ଠ ଓଡ଼ିଆଣୀ ସୌଦାମିନୀ ସାମଲ ପ୍ରମୁଖ। ସଂଭାବନାର ଅଧ୍ୟକ୍ଷ ଶରତ ଚନ୍ଦ୍ର ଭଦ୍ରଙ୍କ ଅଧ୍ୟକ୍ଷତାରେ ଅନୁଷ୍ଠିତ ଏହି ସନ୍ଧ୍ୟାର କାର୍ଯ୍ୟକ୍ରମ ଆରମ୍ଭ ହୋଇଥିଲା। ସମ୍ପାଦକ ଦେବ ପ୍ରସାଦ ପରିଜାଙ୍କ ପ୍ରାରମ୍ଭିକ ସୂଚନା ସହ। ଏହି ଅବସରରେ ସଂଭାବନାର ଟ୍ରଷ୍ଟି ସ୍ମୃତି ମହାନ୍ତିଙ୍କ ପ୍ରତ୍ୟକ୍ଷ ପରିଚାଳନାରେ ଅନୁଷ୍ଠିତ ଏହି ଉତ୍ସବରେ ଚିତ୍ତାକର୍ଷକ ଓଡ଼ିଶୀ ଓ ଲୋକନୃତ୍ୟ ପରିବେଷଣ କରିଥିଲେ ସୁଶ୍ରୀ ଅଭିପ୍‌ସା ଭଞ୍ଜ ଓ ସ୍ୱାତୀ ପଟ୍ଟ ନାୟକ। ସଂଗୀତ ଶିଳ୍ପୀ ସିଦ୍ଧାନ୍ତ ଶତପଥି ଓ ଅନ୍ୟମାନେ ମନଛୁଆଁ ଓଡ଼ିଆ ସଂଗୀତରେ ଦର୍ଶକଙ୍କୁ ମୋହିତ କରିଥିଲେ। ଏହି କାର୍ଯ୍ୟକ୍ରମକୁ ସଂଭାବନାର ଟ୍ରଷ୍ଟି ସ୍ମୃତି ମହାନ୍ତି, ସଂଭାବନାର ଉପାଧ୍ୟକ୍ଷା ସୌଦାମିନୀ ସାମଲ, ଯୁଗ୍ମ ସମ୍ପାଦକ ପ୍ରଫୁଲ୍ଲ ଦେ, ସଦସ୍ୟା ରାଜଶ୍ରୀ ଶତପଥି, ରେଖା ସାହୁ ପ୍ରମୁଖ ପରିଚାଳନା କରିଥିଲେ। ସେହିଭଳି ଦଳଗତ ଆଲୋଚନାର ବିଚାରକ ଥିଲେ ଡ.ନିରୁପମା ମହାପାତ୍ର, ଡ.ସଂଘମିତ୍ରା ମହାପାତ୍ର ଓ ଅଧ୍ୟାପକ ଡ.ଅମ୍ବରୀଶ ଶତପଥି। ଶ୍ରେଷ୍ଠ ଓଡ଼ିଆଣୀ ପ୍ରତିଯୋଗିତାର ଫଳାଫଳ ଘୋଷଣା ଓ ଶ୍ରେଷ୍ଠ ଓଡ଼ିଆଣୀ ସମ୍ବର୍ଦ୍ଧନା ଉତ୍ସବ ମଧୁ ଜୟନ୍ତୀର ପୂର୍ବ ସନ୍ଧ୍ୟା ଏପ୍ରିଲ୨୭ରେ ଜୟଦେବ ଭବନ ପ୍ରେକ୍ଷାଳୟଠାରେ ଅନୁଷ୍ଠିତ ହେବ ବୋଲି ଘୋଷଣା କରାଯାଇଥିଲା।

ଆଇଏଚ୍‌ଏମ୍ ପକ୍ଷରୁ ପଣା ଉତ୍ସବ

ଭୁବନେଶ୍ୱର,୧୪୪/ଏନ୍‌ଏନ୍‌ଏସ୍: ଆଇଏଚ୍‌ଏମ୍ ପକ୍ଷରୁ ପଣା ଉତ୍ସବ ଅନୁଷ୍ଠିତ ହୋଇଯାଇଛି। ଉତ୍ସବରେ ଅତିଥିଙ୍କ ମଧ୍ୟରେ ବନ୍ଦିତା ପାଢ଼ୀ, ସବ୍ୟସାଚୀ ସତପଥୀ, ସୋଫିଆ ଆଲମ୍, ବାର୍ଣ୍ଣାଳୀ ହୋତା, ପାୟଲ୍ ରାଉତରାୟ, ଭବେଶ କୁମାର, ସେଫ୍ ମାଇକେଲ୍ ଓ ଅନ୍ୟାନ୍ୟ ଅତିଥିବୃନ୍ଦ। ଉତ୍ସବର ମୁଖ୍ୟ ଆକର୍ଷଣ ଥିଲା ଓଡ଼ିଆ ପଣାର ପାରମ୍ପରିକ ଓ ନବୀନ ରୂପର ଏକ ବିଶିଷ୍ଟ ପ୍ରଦର୍ଶନ। ଏହି ଉତ୍ସବ କେବଳ ଖାଦ୍ୟର ସଂଗ୍ରହ ନୁହେଁ, ବରଂ ଏହା ଏକ ସଂସ୍କୃତିକ ମହୋତ୍ସବ ଥିଲା। ମଞ୍ଚ ଉପରେ ହୁଏଥିବା ନୃତ୍ୟ ପ୍ରଦର୍ଶନ ଓ ଅକ୍ଷୟ ମହାନ୍ତିଙ୍କ ପ୍ରାଣବନ୍ତୀ ଗୀତରେ ଦର୍ଶକମାନେ ଆନନ୍ଦ ଉପଭୋଗ କଲେ। ଅନୁଷ୍ଠାନରେ ଅଭିଭାଷଣ କାଳେ ସେଫ୍ ବିଶ୍ୱଜିତ କହିଲେ ଯେ ପଣା ଉତ୍ସବ କେବଳ ଏକ ପାନୀୟ ନୁହେଁ; ଏହା ଆମ ଅସ୍ତିତ୍ୱ, ଆମ ମୂଳ ଓ ନୂତନ ବର୍ଷର ଆଗମନକୁ ଉତ୍ସବ ଭାବେ ମନାଉଥିବା ଆମର ଏକ ରୀତି।

ଚ୍ୟାଲେଞ୍ଜ୍ ହୋଇଛି କଶ୍ମୀରରେ ସାମାଜିକ ଅର୍ଥନୈତିକ ବିକାଶ ଏବଂ ୟୁଏସ୍‌ବିଆର୍‌ଏଲ୍ ପ୍ରକଳ୍ପ

ଭୁବନେଶ୍ୱର,୧୪୪/ଏନ୍‌ଏନ୍‌ଏସ୍: କାଶ୍ମୀରକୁ ଭାରତୀୟ ରେଳ ନେଟୱାର୍କ ସହିତ ସଂଯୋଗ କରିବା ଶତାବ୍ଦୀ ପୁରୁଣା ସ୍ୱପ୍ନ। କାଶ୍ମୀର ଉପତ୍ୟକାକୁ ଏକ ନ୍ୟାରୋଗଜ୍ ରେଳ ସଂଯୋଗ ନିର୍ମାଣ ପାଇଁ ପ୍ରଥମ ଧାରଣା ଏକ ଶତାବ୍ଦୀ ପୂର୍ବରୁ ଉଦ୍ଦିଷ୍ଟ ହୋଇଥିଲା, ଯେତେବେଳେ ୧ ମାର୍ଚ୍ଚ ୧୮୯୨ ରେ ମହାରାଜା ପ୍ରତାପ ସିଂହଙ୍କ ଦ୍ୱାରା ଜମ୍ମୁ-ଶ୍ରୀନଗର ରେଳ ସଂଯୋଗ ପାଇଁ ଏବଂ ପରେ ୧୮୯୮ ରେ ମହାରାଜା ରଣବୀର ସିଂହଙ୍କ ଦ୍ୱାରା ଭିତ୍ତିପ୍ରସ୍ତର ସ୍ଥାପନ କରାଯାଇଥିଲା। ଶ୍ରୀନଗର ଏବଂ କାଶ୍ମୀର ଉପତ୍ୟକା ସହିତ ପଞ୍ଜାବକୁ ସଂଯୋଗ କରିବା ପାଇଁ ଚାରୋଟି ସମ୍ଭବ ରାସ୍ତା ମିଳିଲା, ଜମ୍ମୁରୁ ବାନିହାଲ୍ ମାର୍ଗ, ଝେଲମ୍ ଉପତ୍ୟକା ଦେଇ ପୁଞ୍ଚ ମାର୍ଗ, ରାଓ୍ୱଲପିଣ୍ଡିରୁ ଝେଲମ୍ ଉପତ୍ୟକା ଦେଇ ପଞ୍ଜାର ମାର୍ଗ ଏବଂ ଉପର ଝେଲମ୍ ଉପତ୍ୟକାର ହଜାରା ଦେଇ କାଲାକୋ ସେରାଇରୁ ଆବୋଟାବାଦ ମାର୍ଗ ମିଟର ଏବଂ ବ୍ରଡଗେଜ୍ ଟ୍ରାକର ମିଶ୍ରଣ ପାଇଁ ବିସ୍ତୃତ ସର୍ଭେ କରାଯାଇଥିଲା। ତଥାପି ପ୍ରତିକୂଳ ଜଳବାୟୁ, କଷ୍ଟକର ଭୂଖଣ୍ଡ, ସୀମିତ ସମ୍ବଳ ଏବଂ ଇତିହାସ ଏହି ଧାରଣାକୁ ସର୍ଭେ ରିପୋର୍ଟ ଏବଂ ଡ୍ରଇଂ ବୋର୍ଡରେ ସୀମିତ କରିଥିଲା।

୧୯୦୫ ମସିହାରେ ବ୍ରିଟିଶମାନେ ମଧ୍ୟ ଏହି ଧାରଣାକୁ ପୁନଃ ବିଚାର କଲେ ଏବଂ ମହାରାଜା ପ୍ରତାପ ସିଂହ ମୋଗଲ ରାସ୍ତା ଅନୁସରଣ କରି ରିଆସି ଦେଇ ଜମ୍ମୁ ଏବଂ ଶ୍ରୀନଗର ମଧ୍ୟରେ ରେଳ ଲାଇନ ପାଇଁ ରାଜି ହେଲେ। ଏହି ଯୋଜନାରେ ପିର ପଞ୍ଜାଲ ରେଞ୍ଜ ପାର ହେବା ପାଇଁ ଏକ ନ୍ୟାରୋଗେଜ୍ ଟ୍ରାକ୍ କଳ୍ପନା କରାଯାଇଥିଲା କିନ୍ତୁ ଏହି ପ୍ରକଳ୍ପ କେବଳ ସ୍ୱପ୍ନ ହୋଇ ରହିଗଲା। ସ୍ୱାଧୀନତା ପରେ ମଧ୍ୟ ଏହି ପ୍ରକଳ୍ପ ବିଷୟରେ ଅନେକ ଥର ବିଚାର କରାଯାଇଥିଲା କିନ୍ତୁ ଏହା କେବଳ ୧୯୮୧ ମସିହାରେ ଜମ୍ମୁ-ଉଧମପୁର ରେଳ ସଂଯୋଗ ପ୍ରକଳ୍ପ ପାଇଁ ମଞ୍ଜୁରୀ ଦିଆଯାଇଥିଲା। ୧୯୯୪-୯୫ ମସିହାରେ, ଉଧମପୁର-ଶ୍ରୀନଗର-ବାରାମୁଲ୍ଲା (ୟୁଏସ୍‌ବିଆର୍‌ଏଲ୍) ମଧ୍ୟରେ ଶେଷ ରେଳ ସଂଯୋଗକୁ ମଞ୍ଜୁରୀ ଦିଆଯାଇଥିଲା ଏବଂ ୨୦୦୨ ମସିହାରେ, କେନ୍ଦ୍ର ସରକାର ଏହି ରେଳ ଲାଇନକୁ ଏକ ଜାତୀୟ ପ୍ରକଳ୍ପ ଘୋଷଣା କରିଥିଲେ।

ଏଫ୍‌ଏଫ୍‌ସିର ମହାବିଷୁବ ମିଳନ

ଭୁବନେଶ୍ୱର,୧୪ ।୪/ଏନ୍‌ଏନ୍‌ଏସ୍: ୱାକରସ୍ ଇଣ୍ଟରନେସନାଲ୍ ଦ୍ୱାରା ୨୦୨୩ ଓ ୨୦୨୪ ମସିହାରେ, ଓଡ଼ିଶା, ଛତିଶଡ଼ ଓ ପଶ୍ଚିମ ବଙ୍ଗ ରେଜିଅନରେ ଶ୍ରେଷ୍ଠକ୍ଲବ ମାନ୍ୟତା ପାଇଥିବା ପ୍ରାତଃ ଭ୍ରମଣକାରୀ ସଂଗଠନ "ଫନ୍ ଆଣ୍ଡ ଫିଟନେସ୍ ୱାକରସ କ୍ଲବ, ଏନ୍ -୩ ପାର୍କରେ ମହାବିଷୁବ ମିଳନ ଏବଂ ମହାବୀର ସଂକ୍ରାନ୍ତି ପାଳନ କରିଅଛି । ଆଜି ଠାରୁ ସୂର୍ଯ୍ୟ ବିଷୁବ ରେଖାରୁ ଉତ୍ତରାୟଣ ଗତି କରୁଥିବାରୁ ପ୍ରଚଣ୍ଡ ରୌଦ୍ରତାପର ପ୍ରଭାବ ଯୋଗୁ ପଣା, ପାଣିର ଆବଶ୍ୟକତା ଥିବାରୁ ମହାବିଷୁବ ମିଳନ ଆୟୋଜନ କରାଯାଇ ସମସ୍ତ ସଭ୍ୟ ଓ ପଥଚାରୀଙ୍କୁ ପଣାବଣ୍ଟନ ହୋଇଥିଲା ଏବଂ ଉପସ୍ଥିତ ଥିବା ସମସ୍ତ ସଭ୍ୟ ପକ୍ଷୀମାନଙ୍କ ପାଇଁ ନିଜ ଘର ଛାତରେ ମାଟି ପାତ୍ରରେ ପାଣି ଏବଂ ପଶୁମାନଙ୍କ ଉଦ୍ଦେଶ୍ୟରେ ରାସ୍ତା କଡ଼ରେ ପାଣିକୁଣ୍ଡ ସ୍ଥାପନ କରାଯିବ ବୋଲି କ୍ଲବର ସଭାପତି, ଆଶିଷ ପଟ୍ଟନାୟକ ପ୍ରକାଶ କରିଥିଲେ। ଆଜି ପାର୍କରେ ଓଡ଼ିଆ ନବବର୍ଷ ଓ ମହାବୀର ଜୟନ୍ତୀ ଉପଲକ୍ଷେ ମହାବିଷୁବ ମିଳନ କ୍ଲବର ସଭ୍ୟ ପୂର୍ବତନ ସଭାପତି କେଦାର ପଟ୍ଟନାୟକ, ସମ୍ପାଦକ ସୁଧାକର ଷଡ଼ଙ୍ଗୀ, ବରିଷ୍ଠ ଉପଦେଷ୍ଟା ନିକୁଞ୍ଜ ଛୋଟରାୟ, ଭବାନୀ ପଟ୍ଟନାୟକ, ରିୟା ଖାନ, ପ୍ରଦୀପ ରାଉତ, ସୁରେନ୍ଦ୍ର ନାଥ ସେଠୀ, ବୈଷ୍ଣବ ଓଝା, ପ୍ରଦୀପ ପଣ୍ଡା, ସିର୍ଦ୍ଧାର୍ଥ ଚୌଧୁରୀ, ଅମିତା ଜେନା, ସଲମାନ ଖାନ, ପ୍ରେମାନନ୍ଦ ପୃଷ୍ଟି, ପ୍ରତାପ ରାଉତରାୟ, ମଧୁସ୍ମିତା ପ୍ରିୟଦର୍ଶିନୀ, ବାବୁରାମ ସେଠୀ, ସସ୍ମିତା ସାହୁ, ସତ୍ୟବ୍ରତ କାଳିଆ, ଅବନି ପଟ୍ଟନାୟକ, ଦୁର୍ଗା ସାହୁ, ବିନୋଦ ଜେନା, ଅଶ୍ୱିନୀ ପଟ୍ଟନାୟକ ସନ୍ତୋଶ ଗଡ଼ନାୟକ, ଡ଼ଃ ଟଂଗାଧର ସାହୁ, ଡ଼ଃ ଗୋବିନ୍ଦ ଦାସ ମୁନିରାମ ମୁଣ୍ଡାରୀ, ଅଜୟ ଦାସ, ଶ୍ରୀଲତା ଚୌଧୁରି, ଶିଶିର ଷଡ଼ଙ୍ଗି, ସାରଦା ପ୍ରସନ୍ନ କର ଅରବିନ୍ଦ ମହାପାତ୍ର ପ୍ରମୁଖ କାର୍ଯ୍ୟକର୍ତ୍ତାଙ୍କ ତତ୍ତ୍ୱାବଧାନରେ ସମ୍ପାଦିତ ହୋଇଅଛି।

ଦାନ୍ତ ଓ ମାଢ଼ିର ସୁରକ୍ଷା ଲାଗି ସଚେତନତା ଅଭିଯାନ ଆରମ୍ଭ

ଭୁବନେଶ୍ୱର,୧୪୪/ଏନ୍‌ଏନ୍‌ଏସ୍: ଦାନ୍ତ ଓ ମାଢ଼ିର ସୁରକ୍ଷା ଲାଗି ସଚେତନତା ଲାଗି ସବୁ ସ୍ତରରେ ଉଦ୍ୟମ କରାଯିବା ଉଚିତ। ଅନେକ ବ୍ୟକ୍ତି ଏହାକୁ ଅଣଦଖା କରିଥାନ୍ତି। ଫଳରେ ଅନେକ ସମସ୍ୟାର ସମ୍ମୁଖୀନ ହୋଇଥାନ୍ତି ବୋଲି କିସ୍‌ଲେ ସେଠ କହିଛନ୍ତି। ଆଜି ଆୟୋଜିତ ସ୍ୱାସ୍ଥ୍ୟ ସଚେତନା କାର୍ଯ୍ୟକ୍ରମରେ ସେ କହିଥିଲେ ଯେ, ହାଲିଅନର ଓରାଲ କେୟାର ବ୍ରାଣ୍ଡ ସେନ୍ସୋଡାଇନ ୨୪ ଘଣ୍ଟା ମଧ୍ୟରେ ସର୍ବାଧିକ ଅନ୍‌ଲାଇନ ଡେଣ୍ଟା ଲ ସ୍କ୍ରିନିଂ ଟେଷ୍ଟ କରି ସଫଳତା ହାସଲ କରିଛି। ଆୟୋଜିତ ଏକ ସଚେତନା କାର୍ଯ୍ୟକ୍ରମରେ ୨୭,୦୦୦ରୁ ଅଧିକ ଲୋକଙ୍କର ଦାନ୍ତ ଓ ମାଢି ଯାଞ୍ଚ କରାଯାଇଥିଲା। ଲୋକଙ୍କୁ ସଚେତନ କରିବା ଉଦ୍ଦେଶ୍ୟରେ ବିଶ୍ୱ ମୁଖ ସ୍ୱାସ୍ଥ୍ୟ ଦିବସ କ୍ୟାମ୍ପେନ ଆରମ୍ଭ ହୋଇଛି। ଲୋକଙ୍କ ନିକଟରେ ପହଞ୍ଚି, ସଚେତନତା ସୃଷ୍ଟି କରି ଓ ପ୍ରତିଦିନ ଉତ୍ତମ ମୁଖ ସ୍ୱାସ୍ଥ୍ୟକୁ ପ୍ରୋତ୍ସାହିତ କରିବା ଦ୍ୱାରା ଲୋକମାନେ ସଚେତନ ହୋଇପାରିବେ ବୋଲି ସେ କହିଛନ୍ତି। ସେହିପରି କାର୍ଯ୍ୟକ୍ରମରେ ଇଣ୍ଡିଆନ ଡେଣ୍ଟା ଲ' ଆସୋସିଏସନ୍‌ର ସେକ୍ରେଟାରୀ ଜେନେରାଲ ହେଡ୍ ଡ. ଆଶୋକ ଧୋବଲେ କହିଛନ୍ତି ଯେ ଭାରତରେ ମୁଖ ସ୍ୱାସ୍ଥ୍ୟ ସଚେତନତା ବୃଦ୍ଧି କରିବା ପାଇଁ ଏହି ଅଭିଯାନରେ ସେନ୍ସୋଡାଇନ ସହ ସହଭାଗିତା କରାଯାଇଛି। ଏହି ପ୍ରୟାସ ଉତ୍ତମ ମୁଖ ସ୍ୱାସ୍ଥ୍ୟ ଦିଗରେ ପ୍ରଥମ ପଦକ୍ଷେପ ଗ୍ରହଣ କରିବା ପାଇଁ ଲୋକମାନଙ୍କୁ କେବଳ ସଶକ୍ତ କରୁନାହିଁ ବରଂ ଶୀଘ୍ର ନିଦାନ ଓ ଚିକିତ୍ସାର ମହତ୍ୱକୁ ଆଲୋକପାତ କରୁଛି।

ମୁଖ୍ୟମନ୍ତ୍ରୀଙ୍କ ବଡ଼ ଘୋଷଣା

ଆମ୍ବେଦକରଙ୍କ ସମ୍ମାନାର୍ଥେ ଭୁବନେଶ୍ୱରରେ ଏକ ଭବନ ନିର୍ମାଣ ଖୁବ୍‌ଶୀଘ୍ର

ଭୁବନେଶ୍ୱର,୧୪୪/ଏନ୍‌ଏନ୍‌ଏସ୍: ଓଡ଼ିଶାରେ ଆମ ସରକାର ଆସିବା ପରେ ଅଧିକାଂଶ କେନ୍ଦ୍ରୀୟ ଯୋଜନାକୁ କାର୍ଯ୍ୟକାରୀ କରାଯାଇ ଦଳିତ ଓ ନିଷ୍ପେସିତଙ୍କ ଅଧିକାରକୁ ସୁନିଶ୍ଚିତ କରାଯାଉଛି। ନୂତନ ଶିକ୍ଷାନୀତି ହେଉ ବା ଆୟୁଷ୍ମାନ ଭାରତ ଯୋଜନା- ଏ ସବୁ ଯୋଜନା କାର୍ଯ୍ୟକାରୀ କରା ନ ହେବା ଦ୍ୱାରା ସମାଜର ଗରିବ ଓ ତଳ ଶ୍ରେଣୀର ଲୋକ ହିଁ ସବୁଠୁ ଅଧିକ କ୍ଷତିଗ୍ରସ୍ତ ହେଉଥିଲେ। ଆମେ ସେ ସବୁ ଯୋଜନା କାର୍ଯ୍ୟକାରୀ କରି ସେମାନଙ୍କ ମୌଳିକ ଆବଶ୍ୟକତାକୁ ପୂରଣ କରୁଛୁ। ଅନୁସୂଚିତ ଜନଜାତି ଏବଂ ଅନୁସୂଚିତ ଜାତିଙ୍କ ପାଇଁ ବିଭିନ୍ନ ଉନ୍ନୟନମୂଳକ ଯୋଜନାରେ ୭୫ ହଜାର କୋଟିରୁ ବି ଅଧିକ ଟଙ୍କା ପ୍ରାବଧାନ କରାଯାଇଛି। ସେହିପରି ଡକ୍ଟର ଆମ୍ବେଦକରଙ୍କ ସମ୍ମାନାର୍ଥେ ଭୁବନେଶ୍ୱରରେ ଏକ ଭବନ ନିର୍ମାଣ ହେବ। ଏହି ଭବନରେ ଏକ ଗ୍ରନ୍ଥାଗାର ଓ ସଭାଗୃହ ରହିବ। ଡକ୍ଟର ଆମ୍ବେଦକରଙ୍କ ନୀତି, ଆଦର୍ଶ ଓ ଜୀବନୀ ଉପରେ ଅଧିକ ଗବେଷଣା ହେବ। ସେହିଭଳି ଭୁବନେଶ୍ୱରର ଏକ ରାସ୍ତା ଓ ଏକ ପାର୍କକୁ ତାଙ୍କ ନାମରେ ନାମିତ କରାଯିବ। ଏହା ପ୍ରକାଶ କରିଛନ୍ତି ମୁଖ୍ୟମନ୍ତ୍ରୀ ମୋହନ ଚରଣ ମାଝୀ।

ସୋମବାର ସ୍ଥାନୀୟ ଜୟଦେବ ଭବନଠାରେ ଭାରତରତ୍ନ ବାବା ସାହେବ ଡକ୍ଟର ଭୀମରାଓ ର

ଯୋଗଦର୍ଶନ ପୁସ୍ତକ 'ସମାଧି' ଉନ୍ମୋଚିତ

ଭୁବନେଶ୍ୱର,୧୪୪/ଏନ୍‌ଏନ୍‌ଏସ୍: ଗତକାଲି ୧୩.୪.୨୫ ପୂର୍ବାହ୍ନରେ ସହିଦନଗର ସ୍ଥିତ ଆର୍ଯ୍ୟ ସମାଜ ଯଜ୍ଞଶାଳା କକ୍ଷରେ ଆନୁଷ୍ଠାନିକ ଯଜ୍ଞକର୍ମ ସମାପନ ଉତ୍ତାରୁ ବେଦ ବିଦ୍ୱାନ ତଥା ଆର୍ଯ୍ୟସମାଜର ବରିଷ୍ଠ ସଦସ୍ୟ ଅନିରୁଦ୍ଧ ପଟ୍ଟନାୟକଙ୍କ ଦ୍ୱାରା ଅନୁଦିତ ମହର୍ଷି ପତଞ୍ଜଳିଙ୍କର ଯୋଗଦର୍ଶନ 'ସମାଧି' ପୁସ୍ତକ ଉନ୍ମୋଚିତ ହୋଇଯାଇଛି । ବେଦ ବିଦ୍ୱାନ ପ୍ରିୟବ୍ରତ ଦାସ, ବୀରେନ୍ଦ୍ର କୁମାର କର,ବେଦ ବିଦୁଷୀ ସନ୍ନୋଦେବୀ ଏବଂ ବହୁ ବୁଦ୍ଧିଜୀବୀ ଉପସ୍ଥିତ ଥିଲେ । ଆର୍ଯ୍ୟସମାଜର ସମ୍ପାଦକ ବୀରେନ୍ଦ୍ର କୁମାର କର ସ୍ୱାଗତ ଭାଷଣ ଦେଇଥିଲେ ଓ ଅନୁବାଦକ ଅନିରୁଦ୍ଧ ପଟ୍ଟନାୟକ ପୁସ୍ତକ ସମ୍ବନ୍ଧରେ ପ୍ରାକ୍ ସୂଚନା ପ୍ରଦାନ କରିଥିଲେ । ବିଶିଷ୍ଟ ସାହିତ୍ୟିକ ତଥା ନିତିଦିନର ସମ୍ପାଦକ ମନୋଜ କୁମାର ମହାପାତ୍ର ପୁସ୍ତକର ସମୀକ୍ଷା କରିବା ସହିତ ସମାଧି ପୁସ୍ତକର ପ୍ରଥମ ଶ୍ଳୋକ 'ଅଥ ଯୋଗାନୁଶାସନମ ' ଏବଂ ଦ୍ୱିତୀୟ ଶ୍ଳୋକ 'ଯୋଗାଶ୍ଚିତ୍ତବୃତ୍ତି ନିରୋଧଃ'ର ସମୀକ୍ଷା ଅତି ପ୍ରାଞ୍ଜଳ ଭାବରେ ବୁଝାଇଥିଲେ । ଚଞ୍ଚଳ, ମୂଢ଼ ଓ ବିକ୍ଷିପ୍ତ ମନକୁ ନିୟନ୍ତ୍ରଣ ମାଧ୍ୟମରେ କିପରି ନିରୁଦ୍ଧ ସମାଧି ଅଭିମୁଖେ ଅଗ୍ରସର କରିବାକୁ ହେବ, ସେ

ବିଷୟରେ ଉଦାହରଣାତ୍ମକ ଗଳ୍ପ କହି ସରଳ ଭାବେ କହିଥିଲେ । ଶ୍ରୀ ମହାପାତ୍ର କହିଥିଲେ ଯେ ଏହି ପୁସ୍ତକର ଏକାବନଟି ଶ୍ଳୋକ ଉପରେ ମହର୍ଷି ବ୍ୟାସ ଓ ସ୍ୱାମୀ ଦୟାନନ୍ଦଙ୍କର ଭାଷ୍ୟ ଅତି ଚମତ୍କାର ଯାହାକୁ ଶ୍ରୀ ପଟ୍ଟନାୟକ ସରଳ ଓ ସାବଲୀଳ ଭାଷାରେ ଅନୁବାଦ କରୁଛନ୍ତି । ଓଡ଼ିଆ ଆର୍ଷ ସାହିତ୍ୟରେ ଏକ ମୂଲ୍ୟବାନ ପୁସ୍ତକ ଭାବେ ଏହି ପୁସ୍ତକ ନିଶ୍ଚିତ ପାଠକୀୟ ସ୍ୱୀକୃତି ଲାଭ କରିବ ଏଥିରେ ସନ୍ଦେହ ନାହିଁ ।

ଓଡ଼ିଆ ପକ୍ଷ-୨୦୨୫ ଉଦ୍‌ଯାପିତ

'ଓଡ଼ିଆ ପକ୍ଷ ପାଳନ ଓଡ଼ିଆ ଅସ୍ମିତାର ଭାବନାକୁ ଅଧିକ ରଦ୍ଧିମନ୍ତ କରିବ'

ଭୁବନେଶ୍ୱର,୧୪୪/ଏନ୍‌ଏନ୍‌ଏସ୍: ରାଜ୍ୟ ସରକାରଙ୍କ ପକ୍ଷରୁ 'ଓଡ଼ିଆପକ୍ଷ' ପାଳନ ଓଡ଼ିଆ ଅସ୍ମିତାର ଭାବନାକୁ ଅଧିକ ରଦ୍ଧିମନ୍ତ କରିବ ବୋଲି ରାଜ୍ୟପାଳ ଡ. ହରି ବାବୁ କମ୍ଭମ୍‌ପାଟି କହିଛନ୍ତି । ଚଳିତ ଏପ୍ରିଲ୍ ୧ ତାରିଖରୁ ବିବିଧ କାର୍ଯ୍ୟକ୍ରମ ଆୟୋଜନ ମାଧ୍ୟମରେ ଆରମ୍ଭ ହୋଇଥିବା 'ଓଡ଼ିଆ ପକ୍ଷ' ପାଳନର ଉଦ୍‌ଯାପନୀ ସମାରୋହରେ ମୁଖ୍ୟ ଅତିଥି ଭାବେ ଯୋଗ ଦେଇ ରାଜ୍ୟପାଳ ଏହା କହିଛନ୍ତି । ସୋମବାର ସନ୍ଧ୍ୟାରେ ଓଡ଼ିଶା କୃଷି ବୈଷୟିକ ବିଶ୍ୱ ବିଦ୍ୟାଳୟ(ଓୟୁଏଟି)ର କୃଷି ଶିକ୍ଷା ସଦନଠାରେ ଆୟୋଜିତ ଏହି ଉଦ୍‌ଯାପନୀ ସମାରୋହରେ ଉଦ୍‌ବୋଧନଦେଇ ରାଜ୍ୟପାଳ କହିଥିଲେ ଯେ ଓଡ଼ିଆ ପକ୍ଷ ପାଳନ ଏକ ସମୟ ଉପଯୋଗୀ ପଦକ୍ଷେପ ନୁହେଁ ବରଂ ଓଡ଼ିଶାର ଅନନ୍ୟ ପରିଚୟ, ଐତିହ୍ୟ ଏବଂ ଗର୍ବକୁ ଉଚ୍ଚ କରିବାର ଗୁରୁତ୍ୱପୂର୍ଣ୍ଣ ପ୍ରୟାସ । ଓଡ଼ିଆ ପକ୍ଷ ଲୋକ ପରମ୍ପରା, ସଂସ୍କୃତି, ପ୍ରାଚୀନ ଶାସ୍ତ୍ର, ପର୍ବପର୍ବାଣୀ, ହସ୍ତ ଶିଳ୍ପ, ଖାଦ୍ୟ ଏବଂ ମହାନ ସନ୍ତାନମାନଙ୍କ କୃତୀ ଓ କୀର୍ତ୍ତିକୁ ସୁନ୍ଦର ଭାବରେ ପ୍ରଦର୍ଶନ କରିବାର ସୁଯୋଗ ସୃଷ୍ଟି କରିଛି ଯାହା ଲୋକଙ୍କ ମଧ୍ୟରେ ଗର୍ବର ଭାବନାକୁ କରିବ । ଓଡ଼ିଆ ପକ୍ଷ

କେବଳ ରାଜ୍ୟର ସମୃଦ୍ଧ ଐତିହ୍ୟ ପ୍ରତି ସମ୍ମାନ ନୁହେଁ ବରଂ ବିଭିନ୍ନ କ୍ଷେତ୍ରରେ ଓଡ଼ିଶାର ଅପାର ସମ୍ଭାବନାକୁ ସଂରକ୍ଷଣ, ପ୍ରୋତ୍ସାହନ ଏବଂ ପ୍ରଦର୍ଶିତ କରିବା ପାଇଁ ଏକ ଆହ୍ୱାନ । ଏହା ଓଡ଼ିଶାର ମୂଲ୍ୟବୋଧ ଓ ବୈଶିଷ୍ଟ୍ୟକୁ ବଜାୟ ରଖିବା ପାଇଁ ସାମୁହିକ ଭାବେ ଦାୟିତ୍ୱ ନିର୍ବାହ କରିବା ପାଇଁ ପ୍ରେରଣା ଯୋଗାଇବ । 'ଓଡ଼ିଆ ପକ୍ଷଡ' ପାଳନ ସଂସ୍କୃତିକ ଗୌରବକୁ ଏକ ବିକଶିତ ଓଡିଶା ଏବଂ ବିକଶିତ ଭାରତ ଗଠନ ଦିଗରେ ଗୁରୁତ୍ୱପୂର୍ଣ୍ଣ ଭୂମିକା ଗ୍ରହଣ କରିବ ବୋଲି ରାଜ୍ୟପାଳ କହିଥିଲେ । ଏହି ସମାରୋହରେ ସମ୍ମାନନୀୟ ଅତିଥି ଭାବେ ଯୋଗ ଦେଇ ପୂର୍ତ୍ତ, ଆଇନ ଏବଂ ଅବକାରୀ ମନ୍ତ୍ରୀ ପୃଥ୍ୱୀରାଜ ହରିଚନ୍ଦନ, ଓଡ଼ିଆ ଭାଷା, ସାହିତ୍ୟ ଓ ସଂସ୍କୃତି ମନ୍ତ୍ରୀ ସୂର୍ଯ୍ୟବଂଶୀ ସୁରଜ, ଏକାମ୍ର ଭୁବନେଶ୍ୱର ବିଧାୟକ ବାବୁ ସିଂହ, ବିଏମ୍‌ସି ମେୟର ସୁଲୋଚନା ଦାସ ବକ୍ତବ୍ୟ ପ୍ରଦାନ କରି ମାତୃଭୂମି ଓ ମାତୃଭାଷା ପ୍ରତି ମମତା ରଖି ଓଡ଼ିଶା କଳା, ସାହିତ୍ୟ, ସଂସ୍କୃତି, ଐତିହ୍ୟ ପରମ୍ପରା ଏବଂ ବିକାଶର ଧାରା ତଥା ଓଡିଆ ଅସ୍ମିତାକୁ ଅଧିକ କ୍ରିୟାଶୀଳ ତଥା ରଦ୍ଧିମନ୍ତ କରିବାରେ ଓଡ଼ିଆ ପକ୍ଷ ସହାୟକ ହେବ ବୋଲି କହିବା ସହିତ ଆଗାମୀ ଦିନରେ ଅଧିକ ବ୍ୟାପକ ଭାବେ 'ଓଡିଆ ପକ୍ଷ' ପାଳନ କରିବା ଉପରେ ଗୁରୁତ୍ୱାରୋପ କରିଥିଲେ । ଓଡ଼ିଆ ଭାଷା, ସାହିତ୍ୟ ଓ ସଂସ୍କୃତି ବିଭାଗର ପ୍ରମୁଖ ଶାସନ ସଚିବ ସଂଜୀବ କୁମାର ମିଶ୍ର ପ୍ରାରମ୍ଭରେ ସ୍ୱାଗତଭାଷଣ ପ୍ରଦାନ କରି ଓଡ଼ିଆ ପକ୍ଷ ପାଳନ ଅବସରରେ ସମଗ୍ର ରାଜ୍ୟରେ ହାତକୁ ନିଆଯାଇଥିବା କାର୍ଯ୍ୟକ୍ରମ ସଂପର୍କରେ ସୂଚନା ଦେଇଥିଲେ । ବିଭାଗୀୟ ନିର୍ଦ୍ଦେଶକ ଧନ୍ୟବାଦ ଦେଇଥିଲେ । ଏହି ଅବସରରେ ଭିଡିଓ ସଂଗୀତ କ୍ଷଉଠ କଙ୍କାଳ', ଓଡିଆ ପକ୍ଷ ସଂପର୍କିତ ସଂଗୀତ, ସ୍ମରଣିକା ଏବଂ ଓଡିଆ ସାହିତ୍ୟ ଏକାଡେମୀ ଓ ଓଡିଶା ସଂଗୀତ ନାଟକ ଏକାଡେମୀ ଦ୍ୱାରା ପ୍ରକାଶିତ ପୁସ୍ତକ ଉନ୍ମୋଚିତ ହୋଇଥିଲା । ଏହାଛଡ଼ା ଓଡ଼ିଆ ପକ୍ଷ ପାଳନ ଅବସରରେ ଆୟୋଜିତ ପ୍ରତିଯୋଗିତାର କୃତୀ ପ୍ରତିଯୋଗୀମାନଙ୍କୁ ପୁରସ୍କୃତ କରାଯାଇଥିଲା ।

ଓଡ଼ିଆ ନବବର୍ଷ ପାଳନ ଓ କବିତା ପାଠୋତ୍ସବ

ଭୁବନେଶ୍ୱର,୧୪୪/ଏନ୍‌ଏନ୍‌ଏସ୍: ପୂର୍ଣ୍ଣାଙ୍ଗ ଉତ୍କଳ ଉନ୍ନୟନନ୍ୟାସୀ ମଣ୍ଡଳ ପକ୍ଷରୁ ଓଡ଼ିଆ ନବବର୍ଷ ପାଳନ ଓ କବିତା ପାଠୋତ୍ସବ ସୀତାବଲ୍ଲଭ ମହାପାତ୍ରଙ୍କ ସଭାପତିତ୍ୱରେ ନ୍ୟାସୀ ମଣ୍ଡଳ ସଭାଗୃହରେ ପାଳିତ ହୋଇଯାଇଅଛି । ମୁଖ୍ୟ ଅତିଥି ଭାବେ ସୁସାହିତ୍ୟକ ନିତିଦିନ ଖବରକାଗଜର ସମ୍ପାଦକ ମନୋଜ କୁମାର ମହାପାତ୍ର ଯୋଗଦାନ କରି ବିଭିନ୍ନ ଉଦାହରଣ ମାଧ୍ୟମରେ ଭାଷା ସାହିତ୍ୟ ପ୍ରତି କିପରି ବିପଦ ମାଡ଼ିଆସୁଛି ସେ ସମ୍ପର୍କରେ ସାହିତ୍ୟକ ଓ ସାହିତ୍ୟ ଅନୁଷ୍ଠାନ ଏବଂ ଜନସାଧାରଣଙ୍କ ସଚେତନତା ଉପରେ ଗୁରୁତ୍ୱାରୋପ କରିଥିଲେ । ପ୍ରାରମ୍ଭରେ ଆରତି କର, ଭଜକୃଷ୍ଣ ମହାନ୍ ଓ

ଗୋଲକ ବିହାରୀ ନାୟକଙ୍କ ସଂଯୋଜନାରେ ଏକ ମନୋଜ୍ଞ କବିତା ପାଠୋତ୍ସବ ଅନୁଷ୍ଠିତ ହୋଇଥିଲା । ବହୁ କବିକବୟିତ୍ରୀ ସେମାନଙ୍କ ସ୍ୱରଚି କବିତା ପାଠ କରିଥିଲେ । ସମ୍ମାନିତ ଅତିଥି ଭାବେ ପୂର୍ଣାନୁ କୁମାର ଦାଶ, ଆର୍ଯ୍ୟ କୁମାର ଜ୍ଞାନେନ୍ଦ୍ର ଯୋଗଦାନ କରିଥିଲେ, ସାଧାରଣ ସମ୍ପାଦକ ପର୍ଶୁରାମ ଦ୍ୱିବେଦୀ ଅନୁଷ୍ଠାନ ସମ୍ପର୍କରେ ସୂଚନାପ୍ରଦାନ କରିଥିଲେ । ସମ୍ପାଦକ ରାମନାରାୟଣ ମିଶ୍ର ବିବରଣୀ ପାଠ କରିଥିଲେ । ସଂସ୍କୃତି ସମ୍ପାଦକ ରମାକାନ୍ତ ମିଶ୍ର ଅତିଥି ପରିଚୟ ପ୍ରଦାନ ସହ ସଭା ପରିଚାଳନା କରିଥିଲେ । ମୁଖପତ୍ର ମୈତ୍ରୀ ସମ୍ପର୍କର ସେତୁ ଅତିଥିମାନଙ୍କ ଦ୍ୱାରା ଉନ୍ମୋଚିତ ହୋଇଥିଲା । ଯୁଗ୍ମ ସମ୍ପାଦକ କୈଳାସ ଚନ୍ଦ୍ର ରଥ ଧନ୍ୟବାଦ୍ ଦେଇଥିଲେ । ଏହି କାର୍ଯ୍ୟକ୍ରମରେ ବହୁ ସାହିତ୍ୟକ ଓ ବୁଦ୍ଧିଜୀବୀ ଉପସ୍ଥିତ ଥିଲେ ।

କାଗଜବିହୀନ ଇ-ବିଧାନସଭା, ଓଡ଼ିଶା ମଡେଲ ଆପଣାଇବ ଦିଲ୍ଲୀ

ଆଜିଠୁ ତିନି ଦିନିଆ ଓଡ଼ିଶା ଗସ୍ତରେ ଦିଲ୍ଲୀ ବାଚସ୍ପତି

ଭୁବନେଶ୍ୱର,୧୪୪/ଏନ୍‌ଏନ୍‌ଏସ୍: କାଗଜବିହୀନ ଇ-ବିଧାନସଭା । ଓଡ଼ିଶା ବିଧାନସଭା ମଡେଲକୁ ଆପଣାଇବ ଦିଲ୍ଲୀ ବିଧାନସଭା । ଏଥିପାଇଁ ଆସନ୍ତାକଲି ଠାରୁ ତିନି ଦିନିଆ ଓଡ଼ିଶା ଗସ୍ତରେ ଆସୁଛନ୍ତି ଦିଲ୍ଲୀ ବାଚସ୍ପତି ବିଜେନ୍ଦର ଗୁପ୍ତା । ତାଙ୍କ ବ୍ୟତୀତ ଡେପୁଟି ବାଚସ୍ପତି ମୋହନ ସିଂହ ବିଷ୍ଟ, ଦିଲ୍ଲୀ ବିଧାନସଭାର ବରିଷ୍ଠ ଅଧିକାରୀ ଓ ନେଭା ପ୍ରକଳ୍ପ ସହିତ ଜଡ଼ିତ ଅନ୍ୟ କର୍ମଚାରୀମାନେ ବି ଓଡ଼ିଶା ଗସ୍ତ କରିବେ । ଡିଜିଟାଲ୍ ଆଇନ କାର୍ଯ୍ୟକାରୀ ହେବା ପରେ ଜାତୀୟ ଇ-ବିଧାନ ଆବେଦନ (ନେଭା) ପ୍ରକ୍ରିୟା ସଫଳ କରିବାରେ ଦେଶର ଓଡ଼ିଶା ହୋଇଛି ଦ୍ୱିତୀୟ ଶ୍ରେଷ୍ଠ ରାଜ୍ୟ । ବିଧାୟକମାନେ ପ୍ରଶ୍ନୋତ୍ତର, ଶୂନ୍ୟକାଳ, ମୂଲତବୀ, ବିଭିନ୍ନ ବିଭାଗର ଖର୍ଚ୍ଚଦାବି ରାଜ୍ୟ ବଜେଟ୍ ଆଦି ନେଭା ଜରିଆରେ ଅନ୍‌ଲାଇନରେ ଦେଖିପାରୁଛନ୍ତି । ଏଥିସହ ବିଧାନସଭାର ସଦସ୍ୟଙ୍କୁ ବିଲ୍, ନୋଟିସ୍, ପ୍ରଶ୍ନ ଓ କମିଟି ରିପୋର୍ଟ ଭଳି ସୂଚନାକୁ ସେମାନଙ୍କ ଡିଭାଇସ୍‌ରେ ସିଧାସଳଖ ଆକ୍ସେସ୍ କରି ଦିଆଯାଉଛି । ଫଳରେ କାଗଜପତ୍ରର ଆବଶ୍ୟକତା ପଡୁନାହିଁ । ବିଧାନସଭା ପକ୍ଷରୁ କ୍ରମାଗତଃ ଭାବେ ସ୍ୱତନ୍ତ୍ର ପ୍ରଶିକ୍ଷଣ କାର୍ଯ୍ୟକ୍ରମ କରାଯାଉଛି । ତେବେ ସଫଳ ହେବା ପରେ ଓଡ଼ିଶାର ଗୁରୁତ୍ୱ ସର୍ବଭାରତୀୟ ସ୍ତରରେ ବଢ଼ିଛି । ଏହି କାରଣରୁ ଦିଲ୍ଲୀ ବାଚସ୍ପତି ଶ୍ରୀ ଗୁପ୍ତା ଚଳିତ ୧୫ ରୁ ୧୭ ଏପ୍ରିଲ ପର୍ଯ୍ୟନ୍ତ ଓଡ଼ିଶା ଗସ୍ତରେ ଆସି ନେଭା କାର୍ଯ୍ୟନ୍ୱୟନକୁ ପରଖିବେ । ଏପ୍ରିଲ୍ ୧୫ରେ ରାଜ୍ୟ ରାଜଧାନୀରେ ପହଞ୍ଚିବା ପରେ ଗୁପ୍ତା ଓ ତାଙ୍କ ଦଳ ଓଡ଼ିଶା ରାଜ୍ୟପାଳ ହରିବାବୁ କମ୍ଭମପତି ଏବଂ ମୁଖ୍ୟମନ୍ତ୍ରୀ ମୋହନ ଚରଣ ମାଝୀଙ୍କୁ ସୌଜନ୍ୟମୂଳକ ସାକ୍ଷାତ କରିବେ । ପ୍ରତିନିଧି ଦଳ ୧୬ ଏପ୍ରିଲରେ ନେଭା କମିଟି ଏବଂ ଓଡ଼ିଶା ବିଧାନସଭା ବାଚସ୍ପତି ସୁରମା ପାଢ଼ୀଙ୍କୁ ଭେଟିବେ । ଗସ୍ତର ଶେଷ ଦିନରେ ନେଭା କାର୍ଯ୍ୟାନ୍ୱୟନରେ ସାମିଲ ଥିବା ଅଂଶୀଦାରଙ୍କ ସହିତ ଶେଷ ବୈଠକ ହେବ ।

ବାବାସାହେବ ଆମ୍ବେଦକରଙ୍କ ଜୟନ୍ତୀ ସମାରୋହ

ଆଠଗଡ଼,୧୪୪/ଏନ୍‌ଏନ୍‌ଏସ୍: ମାନବସମ୍ବଳର ବିକାଶ, ମାନବିକ ଅଧିକାର ଓ ସାମାଜିକ ବିକାଶ ପାଇଁ ବାବା ସାହେବ ଆମ୍ବେଦକରଙ୍କ ଦ୍ୱାରା ପ୍ରଣିତ ସମ୍ବିଧାନ ଏଥିନିମନ୍ତେ ପ୍ରତିଶ୍ରୁତିବଦ୍ଧ । ମାତ୍ର ସାମ୍ପ୍ରତିକ ପରିସ୍ଥିତି ଏହାର ପ୍ରୟୋଗ ପାଇଁ ସରକାରୀ ସ୍ତରରେ ଉଦାସୀନତା ଦେଖା ଦେଇଛି । ଏହା ବିରୁଦ୍ଧରେ ସାଧାରଣ ଲୋକ ସଚେତନ ହେବା ଆବଶ୍ୟକ ବୋଲି ଆଠଗଡ଼ ଦଳିତ ଆଦିବାସୀ ବହୁଜନ ମଞ୍ଚ ପକ୍ଷରୁ ସନ୍ଧ୍ୟାରେ ଆଠଗଡ ଏନ୍‌ଏସି ସ୍ଥିତ ବିଜୁ ପଟ୍ଟନାୟକ କଲ୍ୟାଣମଣ୍ଡପଠାରେ ଆୟୋଜିତ ଡ. ବି.ଆର୍ ଆମ୍ବେଦକରଙ୍କ ୧୩୫ତମ ଜୟନ୍ତୀ ପାଳନ ଅବସରରେ ବ୍ୟକ୍ତମାନେ ମତବ୍ୟକ୍ତ କରିଛନ୍ତି । ଏହି ଅବସରରେ ଆଠଗଡ଼ ବ୍ଲକ୍ ଖୁଣ୍ଟୁଣୀ ଛକଠାରୁ ଆଠଗଡ ବ୍ଲକ୍ ବିଜୁ ଯୁବ-ଛାତ୍ର ଜନତାଦଳ ଓ ଦଳିତ ମଞ୍ଚ ପକ୍ଷରୁ ଏକ ବିଶାଳ ମୋଟର ସାଇକେଲ ଶୋଭାଯାତ୍ରା ବାହାରି ଆଠଗଡ ସହର ପରିକ୍ରମା କରିଥିଲା । ପରେ ମଞ୍ଚର ସଭାପତି ପୂର୍ବତନ ଏନ୍‌ଏସି ଅଧ୍ୟକ୍ଷ ରମେଶ ଚନ୍ଦ୍ର ଘଡ଼େଇଙ୍କ ଅଧ୍ୟକ୍ଷତାରେ ଏକ ସଚେତନ ଶିବିର ଅନୁଷ୍ଠିତ ହୋଇଥିଲା । ଶିବିରରେ ଆଠଗଡ଼ ବିଧାୟକ ରଣେନ୍ଦ୍ର ପ୍ରତାପ ସ୍ୱାଇଁ, ପୂର୍ବତନ ବିଧାୟକ ରାଧାକାନ୍ତ ସେଠୀ, ଏନ୍. ନାରାୟଣ ରେଡ୍ଡୀ, ଆଇନଜୀବୀ ସତୀଶ୍ ମିଶ୍ର, ପ୍ରଶାନ୍ତ ମିଶ୍ର, ଚିତ୍ରସେନ ନାଏକ ପ୍ରମୁଖ ଯୋଗଦେଇ ମାନବସମ୍ବଳ ବିକାଶ ଓ ମାନବାଧିକାରର ଦାନ କରିଥିବା ସମ୍ବିଧାନ ସୁରକ୍ଷା ଓ ଉଚିତ ପ୍ରୟୋଗ ଉପରେ ଗୁରୁତ୍ୱ ଆରୋପ କରିଥିଲେ । ଅନ୍ୟମାନଙ୍କ ମଧ୍ୟରେ ଜିଲ୍ଲାପରିଷଦ ସଭ୍ୟା ଶାନ୍ତିଲତା ବେହେରା, ମିନତୀ ଗାଗରାଇ, ପୂର୍ବତନ ଜିଲ୍ଲାପରିଷଦ ସଭ୍ୟା ଜାନକୀଲତା ନାଏକ, ମିତାଲି ରାଉତ ପ୍ରମୁଖ ଉପସ୍ଥିତ ଥିଲେ । ମଞ୍ଚର ସମ୍ପାଦକ ମାନସ ମଲ୍ଲିକ ଧନ୍ୟବାଦ ଅର୍ପଣ କରିଥିଲେ ।

● **ଓଡ଼ଗାଁ:** ଓଡ଼ଗାଁ ବ୍ଲକ୍ ଅନ୍ତର୍ଗତ ଶରଣକୁଳ ବାପୁଜି ସେବାସଙ୍ଘ ଠାରେ ଭାରତର ସମ୍ବିଧାନ ପ୍ରଣେୟତା ଡ଼ଃ ଆମ୍ବେଦକରଙ୍କ ୧୩୫ତମ ଜନ୍ମଜୟନ୍ତୀ ମହାସମାରୋହରେ ପାଳିତ ହୋଇଯାଇଛି । ବରିଷ୍ଠ ନାଗରିକ ତଥା ବୁଦ୍ଧିଜୀବୀ ମଦନ

ମୋହନ ନନ୍ଦଙ୍କ ଅଧ୍ୟକ୍ଷତାରେ ଆୟୋଜିତ କାର୍ଯ୍ୟକ୍ରମରେ ବରିଷ୍ଠ ବାମପନ୍ଥୀନେତା ପବିତ୍ର ଇନ୍ଦ୍ରଜିତ, ସମାଜସେବୀ କୃଷ୍ଣଚନ୍ଦ୍ର ମହାପାତ୍ର, ମାନସ ସାହୁ, ଅବସରପ୍ରାପ୍ତ ପୁଲିସ ଅଧିକାରୀ ଧନେଶ୍ୱର ନାୟକ ପ୍ରଭୃତି ଅତିଥିଭାବେ ମଞ୍ଚମଣ୍ଡନ କରିଥିଲେ । ପ୍ରଥମେ ଅତିଥିମାନଙ୍କ ଦ୍ୱାରା ଡ଼ଃ ଆମ୍ବେଦକରଙ୍କ ଫଟୋଚିତ୍ରରେ ପୁଷ୍ପ ଦୀପଦେଇ ଆନୁଷ୍ଠାନିକ ଭାବେ କାର୍ଯ୍ୟକ୍ରମ ଅନୁଷ୍ଠିତ ହୋଇଥିଲା ।ଅତିଥିମାନେ ସମ୍ବିଧାନ ପ୍ରଣେ-ୟତା ଡ଼ଃ ଆମ୍ବେଦକରଙ୍କ ଜିବନୀ ଓ କାର୍ଯ୍ୟଶୈଳୀ ଉପରେ ଆଲୋକପାତ କରିଥିଲେ । ଉପସ୍ଥିତ ଶତାଧିକ ବୁଦ୍ଧିଜୀବୀ, ସମାଜସେବୀ ଓ ଯୁବଗୋଷ୍ଠୀ ନିଜନିଜ ବକ୍ତବ୍ୟରେ ଡ଼ଃ ଆମ୍ବେଦକରଙ୍କ ଦ୍ୱାରା ପ୍ରସ୍ତୁତ ସମ୍ବିଧାନ ଏକ ସ୍ୱତନ୍ତ୍ର ସ୍ଥାନ ଅଧିକାର କରିପାରିଛି ଯାହା ଫଳରେ ଭାରତୀୟ ସମ୍ବିଧାନ ସାରା ବିଶ୍ୱକୁ ଦିଗଦର୍ଶନ ଦେଇପାରୁଛି । ଶେଷରେ ଡ଼ଃ ଆମ୍ବେଦକରଙ୍କ ଫଟୋଚିତ୍ର ସହିତ ସମସ୍ତ ଅତିଥି ଓ ଉପସ୍ଥିତ ବ୍ୟକ୍ତିମାନେ ସହର ପରିକ୍ରମା କରିଥିଲେ ।

● **ଚାରିଛକ:** ଅଲ୍ ଓଡ଼ିଶା ଭୋଇ ସମାଜ ବିକାଶ ପରିଷଦ ଚାରିଛକ ଶାଖା ପକ୍ଷରୁ ଚାରିଛକ କାର୍ଯ୍ୟାଳୟଠାରେ ଜ୍ଞାନର ପ୍ରତୀକ, ଭାରତୀୟ ସମ୍ବିଧାନ ପ୍ରଣେତା ଭାରତରତ୍ନ ବାବାସାହେବ ଡଃ ବି.ଆର୍. ଆମ୍ବେଦକରଙ୍କ ୧୩୫ତମ ଜୟନ୍ତୀ ମହାସମାରୋହରେ ପାଳିତ ହୋଇଯାଇଛି । ଚାରିଛକ ଶାଖାର ମୁଖ୍ୟଃ ତୋଫାନ ରାଉତଙ୍କ ଅଧ୍ୟକ୍ଷତାରେ ଆୟୋଜିତ ଉତ୍ସବରେ ଅତିଥିଭାବେ ଅବସରପ୍ରାପ୍ତ

ସେନାଧିକାରୀ ସଂଜୟ ସାମଲ, ବିପିନ କୁମାର ଦାଶ, ପ୍ରକାଶ କାଣ୍ଡି, ସମାଜସେବୀ ବିଶ୍ୱନାଥ ଭୋଇ, ଶିବ ଭୋଇ, ରମେଶ ଭୋଇ, ସୁମନ୍ତ ବେଜ୍, ଆର୍ତ୍ତ ଭୋଇ ପ୍ରମୁଖ ଯୋଗଦେଇ ବାବା ସାହେବ ଡଃ ଆମ୍ବେଦକରଙ୍କ ବହୁମୁଖି ପ୍ରତିଭାର ଆଲୋଚନା କରିଥିଲେ । ଭାରତ ପାଇଁ ତାଙ୍କ ଅନଦାନ ବିଷୟରେ ବର୍ଣ୍ଣନା କରିବାକୁ ଯାଇ ଅତିଥିମାନେ କହିଥିଲେ ଭାରତ ଶିକ୍ଷା, ଅର୍ଥନୀତି, ଯୋଜନା, ବିଦେଶ ନୀତି ଓ ନାରୀ ଶିକ୍ଷା ସମାଜର ଉଦ୍ଧାର ଓ ପ୍ରଗତି, ସରକାରୀ ଚାକିରି କରିଥିବା ନାରୀମାନଙ୍କର ପ୍ରସୂତିକାଳୀନ ସବୈତନିକ ଛୁଟି, କର୍ମଚାରୀମାନଙ୍କର ପ୍ରୋଭିଡେଣ୍ଟ ଫଣ୍ଡ, ଶ୍ରମିକମାନଙ୍କର ଶ୍ରମଦାନର ନିର୍ଦ୍ଦିଷ୍ଟ ସମୟ ନିର୍ଦ୍ଧାରଣ, ଶିଶୁଶ୍ରମିକ ପ୍ରଥା ଉଚ୍ଛେଦ, ଶୋଷିତ ଦଳିତବର୍ଗର ଜନସାଧାରଣଙ୍କ ଉନ୍ନତି ନିମନ୍ତେ ସେ ଅନେକ ଉଲ୍ଲେଖନୀୟ କାର୍ଯ୍ୟ କରିଯାଇଛନ୍ତି । ସାମାଜିକ ସ୍ତରରେ ଥିବା କୁପ୍ରଥା ବିରୋଧରେ ସେ ସ୍ୱର ଉଠାଇ ଅନେକ କଥାକୁ ବନ୍ଦ କରାଇବାରେ ସଫଳ ହୋଇଥିଲେ । ତେଣୁ ସେ ଚିରନମସ୍ୟ ଓ ଶ୍ରଦ୍ଧାଞ୍ଜଳିର ପାତ୍ର ବୋଲି ଅତିଥିମାନେ ମତବ୍ୟକ୍ତ କରିଥିଲେ । ଉକ୍ତ ଜୟନ୍ତୀକୁ ଅଲ୍ ଓଡ଼ିଶା ବିକାଶ ପରିଷଦର ସାଧାରଣ ସଂପାଦକ ନିରଞ୍ଜନ ରାଉତ ପରିଚାଳନା କରିଥିଲେ ।

● **ନେମାଳ:** ସମ୍ବିଧାନର ପ୍ରଣେତା ଭାରତରତ୍ନ ଡ. ବାବା ସାହେବ ଭୀମରାଓ ଆମ୍ବେଦକରଙ୍କ ୧୩୫ତମ ଜୟନ୍ତୀ ଉତ୍ସବ ପାଳିତ ହୋଇଯାଇଛି । ରାଷ୍ଟ୍ରୀୟ ସ୍ୱୟଂ ସେବକ ସଙ୍ଘ ନିଶ୍ଚିନ୍ତକୋଇଲି ଖଣ୍ଡ ପକ୍ଷରୁ ଆମ୍ବେଦକରଙ୍କ ପ୍ରତିମୂର୍ତ୍ତିରେ ମାଲ୍ୟାର୍ପଣ କରାଯାଇଥିଲା । ଏହି କାର୍ଯ୍ୟକ୍ରମରେ ଶଶିକାନ୍ତ ପଣ୍ଡା, ରଞ୍ଜନ କୁମାର ଦାସ, ସନ୍ତୋଷ କୁମାର ଦାସ, ସଞ୍ଜୟ ବେହେରା ପ୍ରମୁଖ ଯୋଗଦେଇ ଆମ୍ବେଦକରଙ୍କ ଜୀବନ ଚର୍ଯ୍ୟା

ଓ ସମ୍ବିଧାନ ପ୍ରଣୟରେ ତାଙ୍କର ଭୂମିକା ସମ୍ପର୍କରେ ଗଭୀରଭାବେ ଆଲୋକପାତ କରିଥିଲେ । ବିଜେଡି ପକ୍ଷରୁ ପୂର୍ବତନ ମନ୍ତ୍ରୀ ପ୍ରତାପ ଜେନା ସମ୍ବିଧାନର ପ୍ରଣେତା ଡ. ଆମ୍ବେଦକରଙ୍କ ପ୍ରତିମୂର୍ତ୍ତିରେ ମାଲ୍ୟାର୍ପଣ କରିବା ସହ ସମ୍ବିଧାନ ଗଠନରେ ତାଙ୍କର ରହିଥିବା ଭୂମିକା ଅତୁଳନୀୟ ବୋଲି ବର୍ଣ୍ଣନା କରିବା

ନିତି ଭାରତୀ

ଗାଁ ହେଉ ବା ସହରର ପିଲାମାନଙ୍କୁ ମୌଳିକ ଶିକ୍ଷା ଭାରତରେ ଯାହା କିଛି ସର୍ବୋତ୍କୃଷ୍ଟ ଏବଂ ଦୀର୍ଘସ୍ଥାୟୀ, ତାହା ସହିତ ଯୋଡ଼ିଥାଏ । - **ମହାତ୍ମା ଗାନ୍ଧୀ**

ୱାକଫ୍ ଆଇନ: କିଛି ଆଲୋଚନା

ଭାରତ ସରକାର ଯେପରି ନିଷ୍ପତ୍ତିମୂଳକ ଦୃଢ଼ ପଦକ୍ଷେପ ନେଇ ୩୭୦ ଧାରାକୁ ଉଚ୍ଛେଦ କରିଥିଲେ, ତିନି ତଲାକ୍‌କୁ କ୍ରିମିନାଲାଇଜେସନ୍ ବା ଅପରାଧୀକରଣ କରିଥିଲେ, ସିଟିଜନ୍‌ସିପ୍ ଆମେଣ୍ଡମେଣ୍ଟକୁ ପାର୍ଲାମେଣ୍ଟରେ ଗୃହୀତ କରାଇ ଆଇନରେ ପରିଣତ କରିଥିଲେ, ସେହି କ୍ରମରେ ଏବେ ଆଇନରେ ପରିଣତ କରିଛନ୍ତି ୱାକଫ୍ ଆମେଣ୍ଡମେଣ୍ଟ ଆକ୍ଟକୁ । ୧୯୯୫ ମସିହାରେ ହୋଇଥିବା ୱାକଫ୍ ଆକ୍ଟରେ ଥିବା ଇସ୍ୟୁଗୁଡ଼ିକୁ ଅପ୍‌ଡେଟ୍ କରିଛନ୍ତି, ୱାକଫ୍ ବୋର୍ଡ଼ର ସାମର୍ଥ୍ୟ ବୃଦ୍ଧି କରାଇଛନ୍ତି, ୱାକଫ୍‌ର ସଂଜ୍ଞା ନିରୂପଣ କରିଛନ୍ତି । ପୁରାତନ ଏହି ଆଇନର ଅନେକ ଧାରାର ସ୍ଥାପନ ୧୯୧୩ ମସିହାରେ ଇଂରେଜମାନେ କରିଥିଲେ । ଆମ ଦେଶକୁ ଡିଭାଇଡ୍ ଆଣ୍ଡ ରୁଲ୍ ମାଧ୍ୟମରେ ଶାସନ କରିବା ଉଦ୍ଦେଶ୍ୟରେ ଦେଶର ଏକତାକୁ ଧାର୍ମିକ ଧାରାରେ ଭାଗ ଭାଗ କରିବା ଲକ୍ଷ୍ୟ ନେଇ ଏହି ଆଇନ କରାଯାଇଥିଲା । ତାହା ସମ୍ବିଧାନର ବିରୋଧୀ ଥିଲା । ଏହା ନାଗରିକମାନଙ୍କ ମଧ୍ୟରେ ପାତରଅନ୍ତର ଭେଦଭାବ ସୃଷ୍ଟି କରୁଥିଲା, ଯାହା

ତପୋଧନ ପଣ୍ଡା

ସମ୍ବିଧାନର ଧାରା ୧୪, ୧୫, ୧୬ ଓ ୨୧ ଅଧୀନରେ ଅନୁମୋଦନଯୋଗ୍ୟ ନୁହେଁ । ସେ ଯାହାହେଉ, ଆମ ଦେଶର ସାମାଜିକ ବିବିଧତା ମଧ୍ୟରେ ଏକତା ସୃଷ୍ଟି କରିଥିବା ସାମାଜିକ-ଅର୍ଥନୈତିକ ବୈଶିଷ୍ଟ୍ୟ ଭିତରେ ସୃଷ୍ଟି କରାଯାଇଥିବା ୱାକଫ୍ ଏକ ଗୁରୁତ୍ୱପୂର୍ଣ୍ଣ, ଅଥଚ ସଂପୂର୍ଣ୍ଣ ଉପଯୋଗୀ ହୋଇ ପାରୁ ନଥିବା ଏକ ଅନୁଷ୍ଠାନ ଭଳି ତିଷ୍ଠି ରହିଥିଲା । ତେବେ ଏହି ୱାକଫ୍‌ର ଉଦ୍ଦେଶ୍ୟ କ'ଣ, ଏହା ଧାର୍ମିକ ଇସ୍ୟୁ ନା ସଂପତ୍ତି ଇସ୍ୟୁ, କୌଣସି ଅଣ-ମୁସଲିମ୍ ନିଜର ସଂପତ୍ତି ୱାକଫ୍‌କୁ ଦେଇ ପାରିବ କି ନାହିଁ, ଏଥିରେ ପରିବାରର ମହିଳାଙ୍କ ପାଇଁ କିଛି ଅଛି କି ନାହିଁ ଏବଂ ୱାକଫ୍ ଅଧୀନରେ ଥିବା ସଂପତ୍ତି କେବଳ ଦାନ ଭାବେ ଗ୍ରହଣ କରାଯାଇଛି ନା ଅକ୍ତିଆର କରାଯାଇଛି !

ଗୋଟିଏ ଉଦାହରଣରୁ ବୁଝା ପଡ଼ିବ କଥାଟି । ୧୯୯୫ ୱାକଫ୍ ଆକ୍ଟର ସଂଶୋଧନ କରାଯାଇଥିଲା ୨୦୧୩ରେ, ଯେଉଁଥିରେ ୱାକଫ୍ ସଂପତ୍ତି ସହିତ କୌଣସି ପାର୍ଟିର ବିବାଦ ଘଟିଲେ ସୃଷ୍ଟି କରାଯାଇଥିବା ଟ୍ରିବ୍ୟୁନାଲର କ୍ଷମତା ଓ କାର୍ଯ୍ୟକାରିତାକୁ ସଶକ୍ତ କରିବାକୁ ପ୍ରାଧାନ୍ୟ ଦିଆ ଯାଇଥିଲା ଓ ସେଣ୍ଟ୍ରାଲ ୱାକଫ୍ କମିଶନ ପ୍ରତିଷ୍ଠା କରାଯାଇଥିଲା ପ୍ରତ୍ୟେକ ରାଜ୍ୟରେ ଥିବା ୱାକଫ୍ ବୋର୍ଡ଼ଗୁଡ଼ିକର କାର୍ଯ୍ୟକାରିତାକୁ ତଦାରଖ କରି କ୍ରିୟାଶୀଳ କରାଇବା ଉଦ୍ଦେଶ୍ୟ ନେଇ । ତେବେ ୧୯୧୩ରୁ ୨୦୧୩ ଏଇ ୧୦୦ ବର୍ଷ ଭିତରେ ୱାକଫ୍ ବୋର୍ଡ଼ଗୁଡ଼ିକ ମ୍ୟାନେଜ୍ କରୁଥିଲେ ପାଖାପାଖି ୧୮ ଲକ୍ଷ ଏକର ଲ୍ୟାଣ୍ଡ, କିନ୍ତୁ ୨୦୧୩ରୁ ୨୦୨୫-ଏଇ ୧୨ ବର୍ଷ ଭିତରେ ସେମାନଙ୍କ ପାଖରେ ବଢ଼ି ଏହା ହୋଇଛି ଏକ ଲକ୍ଷ ଏକର । ତେବେ ଏଥିରୁ ସୂଚୀତ ହୁଏ, କେତେକ ବ୍ୟକ୍ତିବିଶେଷ ନିଜର ନିହିତ ସ୍ୱାର୍ଥ ସାଧନ ନିମିତ୍ତ ୱାକଫ୍ ଆଇନର ଦୁରୁପଯୋଗ କରିଛନ୍ତି । ଖାଲି ସେତିକି ନୁହେଁ, ତାମିଲନାଡୁର ତିରୁଚିରାପଲ୍ଲୀ ନାମକ ସଂପୂର୍ଣ୍ଣ ଗାଁକୁ ୱାକଫ୍ ଦାବି କରୁଛି ନିଜର ବୋଲି । ସେଠାରେ ବସବାସ କରୁଥିବା ଅଧିବାସୀମାନେ ୧୪୦୦ ବର୍ଷ ପୁରାତନ ଏକ ଧର୍ମକୁ ପାଳନ କରୁଛନ୍ତି ଓ ସେଠାରେ ସେମାନଙ୍କର ୧୫୦୦ ବର୍ଷ ତଳେ ନିର୍ମିତ ଏକ ମନ୍ଦିର ଅଛି । ପାର୍ଲାମେଣ୍ଟ ବିଲ୍‌ଡିଂକୁ ଗୋଟିଏ ୱାକଫ୍ ଦାବି କରୁଛି ନିଜର ସଂପତ୍ତି ବୋଲି । ସେହିପରି ଭେଟ୍ ଦ୍ୱାରକାକୁ, ତାଜ୍‌ମହଲ୍‌କୁ ଇତ୍ୟାଦି । ଏଥିରୁ ଆଇନ୍‌ର ଦୁରୁପଯୋଗ ସୁସ୍ପଷ୍ଟ ।

ଭାରତ ସରକାର ଏହି ଆଇନ ଆଣିବା ପାଇଁ ଯେବେ ୱାକଫ୍ ବିଲ୍‌କୁ ଲୋକସଭାରେ ଉପସ୍ଥାପନ କଲେ, ଭୀଷଣ ଗଣ୍ଡଗୋଳ ଆରମ୍ଭ ହୋଇଗଲା ଶାସକ ଓ ବିରୋଧୀ ଦଳ ସଦସ୍ୟଙ୍କ ମଧ୍ୟରେ । ଏହାକୁ ଜଏଣ୍ଟ ପାର୍ଲାମେଣ୍ଟାରୀ କମିଟିକୁ ପଠାଇ ଦିଆଗଲା । ୬ ମାସ ମଧ୍ୟରେ ଏହି କମିଟି ୨୮ଟି ମିଟିଂ ଆହୂତ କଲେ ଅନେକ ରାଜ୍ୟର ୱାକଫ୍ ବୋର୍ଡ଼ଗୁଡ଼ିକର ସଦସ୍ୟଙ୍କ ସହିତ ଓ ତତ୍ ସହିତ ଅନେକ ସେଥିରେ ଜଡ଼ିତ ବ୍ୟକ୍ତିବିଶେଷ, ଆଇନ ବିଶେଷଜ୍ଞ ଇତ୍ୟାଦିଙ୍କ ସହିତ । ୧୨୮ ଘଣ୍ଟା ପରାମର୍ଶ ଲୋଡ଼ିଲେ । ଏକ ଘଟଣାରେ କ୍ଷୁବ୍ଧ ହୋଇ ଏକ ନିର୍ଦ୍ଦିଷ୍ଟ ଦଳର ସଦସ୍ୟ ଗୋଟେ କାଚ ବୋତଲକୁ ଭାଙ୍ଗି ଜେପିସି ଚେୟାର ଉପରକୁ ଫିଙ୍ଗିବା ଘଟଣା ବି ଘଟିଲା । ତେବେ ଜେପିସି ଦେଇଥିବା ସଂଶୋଧନ, ପରାମର୍ଶ ଇତ୍ୟାଦିକୁ ନେଇ ଫାଇନାଲ ବିଲ ଉଭୟ ଲୋକସଭା, ରାଜ୍ୟସଭାରେ ଗୃହୀତ ହୋଇ ରାଷ୍ଟ୍ରପତିଙ୍କ ସ୍ୱାକ୍ଷର ପରେ ଆଇନରେ ପରିଣତ ହୋଇଛି ।

ତେବେ ୱାକଫ୍ କ'ଣ ? ଏହା ଏକ ମୁସଲିମ୍ ଅନୁଷ୍ଠାନ । ଯଦି ଜଣେ ମୁସଲିମ୍ ନିଜର ସ୍ଥାବର ବା ଅସ୍ଥାବର ସଂପତ୍ତିକୁ କୌଣସି ଧାର୍ମିକ, ଚାରିଟେବ୍ଲ କାର୍ଯ୍ୟ ପାଇଁ ଦାନ କରେ ସ୍ଥାୟୀ ଭାବରେ, ତାହା ୱାକଫ୍ ହୋଇଯାଏ । ତାକୁ ଆଉ ଫେରସ୍ତ ଅଣାଯାଇ ପାରିବ ନାହିଁ, କାରଣ ଏହା ଈଶ୍ୱରଙ୍କ ନାମରେ ଦାନ କରାଯାଇଛି । ତାହା ୱାକଫ୍ ବୋର୍ଡ଼ ଅଧୀନକୁ ଗଲା ପରେ ବୋର୍ଡ଼ ତା' ଉପରେ ସ୍କୁଲ, ମସଜିଦ୍ ବା କବରସ୍ଥାନ, ଯାହା ଆବଶ୍ୟକ, ନିର୍ମାଣ କରି ପାରିବେ ବା ନିର୍ମାଣ ହୋଇଥିବା ବିଲ୍‌ଡିଂକୁ ବ୍ୟବହାର କରି ପାରିବେ । ଏଥିରୁ ଯେଉଁ ଇନ୍‌କମ୍ ମିଳିବ, ତାହା ମୁସଲିମ୍ ସଂପ୍ରଦାୟର କଲ୍ୟାଣାର୍ଥେ ବ୍ୟବହୃତ ହେବ । ସେଥିରୁ ୭ ପ୍ରତିଶତ ଷ୍ଟେଟ୍ ରଖି ପାରିବ । ଷ୍ଟେଟ୍ ବୋର୍ଡ଼ ଭଳି କେନ୍ଦ୍ରରେ ୱାକଫ୍ କାଉନ୍‌ସିଲ ରହିବା ୱାକଫ୍‌ର ମ୍ୟାନେଜରକୁ ମୁତାୱାଲି କୁହାଯାଏ । ଆମ ଦେଶରୁ ୩୦ରୁ ଊର୍ଦ୍ଧ୍ୱ ୱାକଫ୍ ବୋର୍ଡ଼ ଅଛି । ଯଦି ସେହି ପ୍ରପର୍ଟି ଉପରେ ବିବାଦ ଉପୁଜେ, ତା'ର ସମାଧାନ ନିମନ୍ତେ ଟ୍ରିବ୍ୟୁନାଲ ବି ଗଠନ କରାଯାଇଛି । ୧୯୯୫ରେ ୱାକଫ୍ ଆକ୍ଟ ଆସିଥିଲା । ତା'ର ସୁଧାର ଯାହା କିଛି ପାଇଁ ସଚ୍ଚାର କମିଟି ଗଠିତ ହୋଇଥିଲା ଓ ତା'ରି ରିପୋର୍ଟ ଅନୁସାରେ ୨୦୧୩ ୱାକଫ୍ (ସଂଶୋଧନ) ଆକ୍ଟ ଆସିଥିଲା । ସଚ୍ଚାର କମିଟି ରିପୋର୍ଟରେ ଏକ ସେକ୍ସନରେ ଥିଲା ଷ୍ଟାଟସ ଆଣ୍ଡ ପୋଟେନ୍‌ସିଆଲ ଅଫ୍ ୱାକଫ୍ ପ୍ରପାର୍ଟିଜ୍ । ସେହି ଅନୁସାରେ ୨୦୦୬ ସୁଦ୍ଧା ସମଗ୍ର ଭାରତରେ ୪.୯ ଲକ୍ଷ ରେଜିଷ୍ଟ୍ରିଭୁକ୍ତ ସଂପତ୍ତି ଥିଲା ଓ ତା'ର ସମସ୍ତ ସୀମା ଥିଲା ୬ ଲକ୍ଷ ଏକର । ଅଧିକ ଥିଲା ଉତ୍ତରପ୍ରଦେଶ ଓ ବେଙ୍ଗଲ୍‌ରେ । ଏହାର ମାର୍କେଟ ମୂଲ୍ୟ ଥିଲା ୧.୨ ଲକ୍ଷ କୋଟି । ମାତ୍ର ସେଥିରୁ ଯେଉଁ ଇନ୍‌କମ୍ ଆସୁଥିଲା, ତାହା ଥିଲା ମାତ୍ର ୧୬୩ କୋଟି । ଏହା ମିସ୍‌ମ୍ୟାନେଜ୍‌ମେଣ୍ଟ ଓ ଅଣ୍ଡର ୟୁଟିଲାଇଜେସନ୍‌କୁ ଅଙ୍ଗୁଳି ନିର୍ଦ୍ଦେଶ କରେ । ଯଦି ଏହାକୁ ଠିକ୍ ଭାବରେ ମ୍ୟାନେଜ୍ କରା ଯାଇ ପାରନ୍ତା, ତା'ହେଲେ ମୁସଲିମ୍ ସଂପ୍ରଦାୟର ସାମାଜିକ, ଆର୍ଥିକ ପ୍ରଗତି ସହିତ ଶିକ୍ଷା ଓ ସ୍ୱାସ୍ଥ୍ୟ ଜନିତ ସମସ୍ୟାକୁ ମୁକାବିଲା କରାଯାଇ ପାରନ୍ତା- ଏହା ଥିଲା କମିଟିର ପରାମର୍ଶ । ସେଥିପାଇଁ କଠୋର

ଆଇନ ମ୍ୟାନେଜମେଣ୍ଟ ପାଇଁ, ଡିଜିଟାଲ ରେକର୍ଡ଼ କିପିଙ୍ଗ୍ କରାଯିବାର ପରାମର୍ଶ ମଧ୍ୟ ଦେଇଥିଲେ । ନନ୍-ମୁସଲିମ୍ ମେମ୍ବର, ମହିଳା ସଦସ୍ୟ ଆଦି ବାବଦରେ ବି କୁହାଯାଇଥିଲା । ଏହିସବୁକୁ ଧ୍ୟାନରେ ରଖି ଅଗଷ୍ଟ ୨୦୨୪ରେ ୱାକଫ୍ ବିଲ୍‌କୁ ପାର୍ଲାମେଣ୍ଟରେ ଉପସ୍ଥାପନ କରାଯାଇଥିଲା ଓ ତା' ସହିତ ମୁସଲିମ୍ ୱାକଫ୍ (ରିପିଲ୍) ବିଲ୍ ୨୦୨୪କୁ ମଧ୍ୟ ଉପସ୍ଥାପନ କରାଯାଇଥିଲା । ଏହା ଉପରେ ସମାଲୋଚନା ଯୋଗୁଁ ଜଏଣ୍ଟ ପାର୍ଲାମେଣ୍ଟାରୀ କମିଟିକୁ ପଠା ଯାଇଥିଲା ଓ ୨୫ଟି ରେକମେଣ୍ଡେସନ ସହିତ ବା ସୁପାରିସ ସହିତ ଏହା ଫେରି ଆସିଥିଲା ୩୦ ଜାନୁଆରୀରେ ।

ସେଥିରେ କ'ଣ ଅଛି ? ଆଗରୁ ଥିଲା ନନ୍-ମୁସଲିମ୍ ବି ନିଜ ସଂପତ୍ତି ଡୋନେଟ୍ କରି ପାରିବେ । ମାତ୍ର ଏଥିରେ ଅଛି ଯେଉଁ ବ୍ୟକ୍ତିଗତ ୫ ବର୍ଷ ଧରି ଇସ୍‌ଲାମ୍ ପ୍ରାକ୍ଟିସ୍ କରୁଥିବ ସେ ଡୋନେଟ୍ କରି ପାରିବ । ଆଗରୁ ଥିଲା ଯିଏ ଜଣେ ଡୋନେଟ୍ କଲା, ତାକୁ ୱାକଫ୍ ବୋଲି ମାନି ନେଉଥିଲେ, ମାତ୍ର କୌଣସି ଲିଖିତ ରେକର୍ଡ଼ ନଥିଲା । ଏଥର ଆଇନରେ ତାହାର ରେଜିଷ୍ଟ୍ରେସନ୍ ଉପରେ ଗୁରୁତ୍ୱ ପ୍ରଦାନ କରାଯାଇଛି । ଏହା ବି ଉଦ୍ଧାର କରାଯାଇଛି ଜ୍ଞାନବ୍ୟାପି ମସ୍‌ଜିଦ୍ କେସ୍‌ରେ । ଅର୍ଥାତ୍ ଦୀର୍ଘ ବର୍ଷ ଧରି କୌଣସି ଲିଖିତ ରେକର୍ଡ଼ ବିନା ଯଦି କିଛି ଲୋକ ଏହାକୁ ତାଙ୍କର ବୋଲି ଦାବି କରିବେ, ତାହା ସେମାନଙ୍କର ହୋଇ ପାରିବ ନାହିଁ । ଏପରି ଆଗରୁ ନଥିବା କାରଣରୁ ଅନେକ ସ୍ଥାନରେ ରେଲୱେ ଲାଇନ୍ ଅଧା ନିର୍ମିତ ହୋଇ ପଡ଼ି ରହିଛି । ଇନ୍‌ଫ୍ରାଷ୍ଟ୍ରକ୍‌ଚର, ହାଇୱେ ବି ସେହିପରି ପଡ଼ି ରହିଛି ୱାକଫ୍ ପ୍ରପାର୍ଟି ବୋଲି ଦାବି ଯୋଗୁଁ । ଏବେ ତାହା ହୋଇ ପାରିବ ନାହିଁ । ଆପଣଛାଏଁ ସରକାରୀ ଅଧୀନକୁ ଚାଲି ଆସିବ । କଲେକ୍ଟର ଯିବେ, ଓନରସିପ୍ ଭେରିଫାଏ କରିବେ । ରେଭିନ୍ୟୁ ରେକର୍ଡ଼କୁ ଅପ୍‌ଡେଟ୍ କରାଯିବ । ପୁଣି ଏହି ଆକ୍ଟରେ ମହିଳାଙ୍କ ଅଧିକାର ସୁରକ୍ଷିତ କରାଯାଇଛି । ସମାନ ଅଧିକାର ଓ ସମାନ ସେୟାର ପୁରୁଷଙ୍କ ସହିତ । ୱାକଫ୍ ବୋର୍ଡ଼ ଓ ୱାକଫ୍ କାଉନ୍‌ସିଲ୍‌ରେ ଦୁଇ ଜଣ କରି ଅଣ-ମୁସଲମାନ ସଦସ୍ୟ ରହିବେ । ଦୁଇ ଜଣ କରି ମୁସଲିମ୍ ମହିଳା ମଧ୍ୟ ଉଭୟ ବୋର୍ଡ଼ ଓ କାଉନ୍‌ସିଲ୍‌ରେ ସଦସ୍ୟ ରହିବେ । ପୁଣି ଆଗରୁ ଟ୍ରିବ୍ୟୁନାଲ୍‌ରେ ଜଣେ ମୁସଲିମ୍ ଆଇନ୍ ବିଶେଷଜ୍ଞ ରହୁଥିଲେ । ତାଙ୍କ ପରିବର୍ତ୍ତେ ଜଣେ ଜିଲ୍ଲା କୋର୍ଟର ଜଜ୍ ରହିବେ । ଶେଷରେ ଏତିକି କହିବା କଥା ଯେ ୱାକଫ୍ ମୁସ୍‌ଲିମ୍ ପର୍ସନାଲ ଲ'ର ଏକ ଅଂଶ, ମାତ୍ର ଷ୍ଟେଟ୍ ୱାକଫ୍ ବୋର୍ଡ଼ ଓ ୱାକଫ୍ କାଉନ୍‌ସିଲ୍ ଏକ ପ୍ରପାର୍ଟି ଇସ୍ୟୁ । ୱାକଫ୍ ପ୍ରପର୍ଟି ମ୍ୟାନେଜମେଣ୍ଟ ୱାକଫ୍ ବୋର୍ଡ଼ ଓ କାଉନ୍‌ସିଲ୍ କରନ୍ତି । ମାତ୍ର ଅନ୍ୟ ଧର୍ମାବଲମ୍ବୀଙ୍କ ମନ୍ଦିର, ପ୍ରପାର୍ଟି ରାଜ୍ୟ ସରକାର ମ୍ୟାନେଜ୍ କରନ୍ତି ଓ ବିବାଦକୁ ବି କୋର୍ଟ ଫଇସଲା କରନ୍ତି । ଏହି ଆଇନ ଇସଲାମ୍‌ଧର୍ମୀଙ୍କ ପାଇଁ ଏକ ମାଇଲ୍ ଖୁଣ୍ଟ କୁହାଯାଇପାରେ । ■

ମୋ: ୯୪୩୭୩୦୭୪୮୬

ମା' ମଙ୍ଗଳାଙ୍କ ମନ୍ଦିରରେ ପ୍ରସିଦ୍ଧ ଝାମୁଯାତ୍ରା

ଚୈତ୍ର ମାସରେ ରାଜ୍ୟର ବିଭିନ୍ନ ଶକ୍ତି ପୀଠମାନଙ୍କରେ ଚୈତ୍ର ଯାତ୍ରା ଅନୁଷ୍ଠିତ ହୋଇଥାଏ । ପଣା ସଂକ୍ରାନ୍ତି ବା ମହାବିଷୁବ ସଂକ୍ରାନ୍ତି ଦିନ ବିଭିନ୍ନ ଶକ୍ତିପୀଠମାନଙ୍କରେ ଝାମୁଯାତ୍ରା ଅନୁଷ୍ଠିତ ହୋଇଥାଏ । କିନ୍ତୁ ପୁରୀ ଜିଲ୍ଲା କାକଟପୁରର ଅଧିଷ୍ଠାତ୍ରୀ ଦେବୀ ମା' ମଙ୍ଗଳାଙ୍କ ମନ୍ଦିରରେ ପଣା ସଂକ୍ରାନ୍ତି ବା ମହାବିଷୁବ ସଂକ୍ରାନ୍ତି ଦିନ ଝାମୁଯାତ୍ରା ଅନୁଷ୍ଠିତ ହୋଇ ନଥାଏ । ଚୈତ୍ର ମାସର ପ୍ରଥମ ମଙ୍ଗଳବାରଠାରୁ ମା'ଙ୍କ ମନ୍ଦିରରେ ଏକ ମାସ ବ୍ୟାପି ଚୈତ୍ର ଯାତ୍ରା ଅନୁଷ୍ଠିତ ହୋଇଥାଏ । ଚୈତ୍ର ମାସର ପ୍ରଥମ, ଦ୍ୱିତୀୟ, ତୃତୀୟ, ଚତୁର୍ଥ ମଙ୍ଗଳବାର ମନ୍ଦିରରେ ପାଳିଯାତ୍ରା ଅନୁଷ୍ଠିତ ହେଉଥିବା ବେଳେ ପଞ୍ଚମ (ବୈଶାଖ ମାସ ପ୍ରଥମ) ମଙ୍ଗଳବାର ଦିନ ପ୍ରସିଦ୍ଧ ଝାମୁଯାତ୍ରା ଅନୁଷ୍ଠିତ ହୋଇଥାଏ । ପ୍ରଥମ ମଙ୍ଗଳବାର ଦିନ ମନ୍ଦିରରେ ନେତୋତ୍ସବ ଅନୁଷ୍ଠିତ ହୋଇଥାଏ । ପ୍ରତି ମଙ୍ଗଳବାର

ସନ୍ତୋଷ କୁମାର ଦାଶ

ଦିନ ଘଣ୍ଟପାଟୁଆମାନେ ନିଜ ନିଜ ଘଟ କଳସ ଧରି ପହଞ୍ଚି ଯାଆନ୍ତି ମା' ମଙ୍ଗଳାଙ୍କ ମନ୍ଦିରରେ । ମନ୍ଦିର ସିଂହଦ୍ୱାର ସମ୍ମୁଖରେ ନିଜକୁ ନାରୀ ବେଶରେ ସଜ୍ଜିତ କରିଥାନ୍ତି । ସମସ୍ତ ପାଟୁଆ ଏକ ବିରାଟ ଶୋଭାଯାତ୍ରାରେ ପ୍ରାଚୀ ନଦୀର ଘଣ୍ଟତୋଳା ତୁଠକୁ ଯାଇ ପାଣି ତୋଳି ନିଜ ଘଟକୁ ସଜ୍ଜିତ କରି ମନ୍ଦିରକୁ ଫେରିଥାନ୍ତି । ଜଗତସିଂହପୁର ଅଞ୍ଚଳରୁ ଆସିଥିବା ପାଟୁଆମାନେ ମନ୍ଦିର ଭିତରେ ପ୍ରବେଶ କରି ମା'ଙ୍କୁ ସ୍ତୁତି କରନ୍ତି । ମା'ଙ୍କ ପୂଜାପଣ୍ଡା ତାଙ୍କୁ ଆଜ୍ଞାମାଳ ପ୍ରଦାନ କରିବା ପରେ ସେମାନେ ଆସି ଘଟ କଳସକୁ ମୁଣ୍ଡରେ ମୁଣ୍ଡାଇ ମନ୍ଦିର ସମ୍ମୁଖରେ ବେଢ଼ାରେ ନୃତ୍ୟ କରିଥାନ୍ତି । ଅପର ପକ୍ଷରେ, ସ୍ଥାନୀୟ ଅଞ୍ଚଳର ଭୋଇ ପାଟୁଆମାନେ ପ୍ରାଚୀ ନଦୀରୁ ପାଣି ତୋଳି ଆସି ସିଂହଦ୍ୱାର ସମ୍ମୁଖରେ ଛିଡ଼ା ହୋଇଥାନ୍ତି । ପାଳିଆ ପଣ୍ଡା ସେବକ ସେମାନଙ୍କୁ ମା'ଙ୍କ ଲାଗି ଆଜ୍ଞାମାଳ ପ୍ରଦାନ କରିବା ପରେ ସମସ୍ତେ ସିଂହଦ୍ୱାର ସମ୍ମୁଖରେ ପାଟୁଆ ନୃତ୍ୟ ପରିବେଷଣ କରିଥାନ୍ତି । ପ୍ରଥମରୁ ଚାରି ପାଳି ସମସ୍ତ ମଙ୍ଗଳବାର ଦିନ ପାଟୁଆ ନୃତ୍ୟ ପରିବେଷଣ ହୋଇଥାଏ । ଚୈତ୍ର ମାସ ପଞ୍ଚମ ଅବା ବୈଶାଖ ମାସ ପ୍ରଥମ ମଙ୍ଗଳବାର ଦିନ ପାଟୁଆମାନେ ମନ୍ଦିର ସମ୍ମୁଖରେ ନିର୍ମିତ ରଡ଼ ନିଆଁପୂର୍ଣ୍ଣ ଗର୍ତ୍ତ ମଧ୍ୟରେ ଖାଲି ପାଦରେ ମୁଣ୍ଡରେ ଘଟକଳସ ମୁଣ୍ଡାଇ ଚାଲିଥାନ୍ତି । ଏହାକୁ ହିଁ ଝାମୁଯାତ୍ରା କୁହା ଯାଇଥାଏ । ଅପର ପକ୍ଷରେ, ମା'ଙ୍କର ଜନୈକ ଖାମାରେଇ ସେବକଙ୍କ ଦ୍ୱାରା ତୃତୀୟ, ଚତୁର୍ଥ ଓ ପଞ୍ଚମ ମଙ୍ଗଳବାର ବିଳମ୍ବିତ ରାତିରେ କାଳୀକା ନୃତ୍ୟ ପରିବେଷଣ କରାଯାଇଥାଏ । ମା' ମଙ୍ଗଳାଙ୍କ ଝାମୁଯାତ୍ରା ପଣା ସଂକ୍ରାନ୍ତି ବା ମହାବିଷୁବ ସଂକ୍ରାନ୍ତି ଦିନ ପାଳନ ନ ହୋଇ ଚୈତ୍ର ମାସ ପଞ୍ଚମ ଅବା ବୈଶାଖ ମାସ ପ୍ରଥମ ମଙ୍ଗଳବାର ଦିନ ପାଳନ ହେବା ସମ୍ପର୍କରେ ଏକ ସୁନ୍ଦର କିମ୍ବଦନ୍ତୀ ରହିଛି ।

ଯଯାତି କେଶରୀ ଯେଉଁ ସମୟରେ ରାଜା ଥିଲେ, ସେହି ସମୟର ଘଟଣା । ସେ ପୂଜ୍ୟ ଶଙ୍କରାଚାର୍ଯ୍ୟଙ୍କ ପରାମର୍ଶ କ୍ରମେ ସୁବର୍ଣ୍ଣପୁରଠାରେ ପାତାଳୀ ହୋଇଥିବା ଚତୁର୍ଦ୍ଧା ମୂର୍ତ୍ତିଙ୍କୁ ମାଟି ତଳୁ ଉଦ୍ଧାର କରିବା ପରେ ଶ୍ରୀଜିଉମାନଙ୍କର ନବକଳେବରର ଆବଶ୍ୟକ ପଡ଼ିଥିଲା । ଶ୍ରୀଜିଉମାନଙ୍କ ନବକଳେବର ଉତ୍ସବ ପାଳନରେ ମା' ମଙ୍ଗଳାଙ୍କର ରହିଛି ସ୍ୱତନ୍ତ୍ର ଭୂମିକା । କେଉଁ ମହାଦାରୁରେ ଶ୍ରୀଜିଉମାନଙ୍କ ବିଗ୍ରହ ନିର୍ମାଣ ହେବ, ତାହା ଦଇତାପତି ସେବକମାନଙ୍କୁ ମା' ମଙ୍ଗଳା ସ୍ୱପ୍ନରେ ବତାଇ ଦେଇଥାନ୍ତି । ଏଣୁ ନବକଳେବର ଉତ୍ସବ ପାଳନ କରିବାକୁ ସମସ୍ତେ ପ୍ରସ୍ତୁତ ହୋଇଥିଲେ । ସେହି ସମୟରେ ରାଜାଙ୍କୁ ଖବର ମିଳିଲା କି ମା' ମଙ୍ଗଳା ଦେଉଳିମଠ (ମା' ମଙ୍ଗଳାଙ୍କ ପ୍ରଥମ ପୂଜା ପାଉଥିବା ସ୍ଥାନ)ରେ ନାହାନ୍ତି । କେଉଁଆଡ଼େ ଅନ୍ତର୍ଦ୍ଧାନ ହୋଇ ଯାଇଛନ୍ତି । କ'ଣ କରାଯିବ ? ମା' ମଙ୍ଗଳାଙ୍କ ବିନା ଶ୍ରୀଜିଉମାନଙ୍କ ନବକଳେବର ଉତ୍ସବ ପାଳନ ହେବ କିପରି ? କିଏ ବତାଇ ଦେବ ମହାଦାରୁମାନଙ୍କ ଠିକଣା ! ଚିନ୍ତାରେ ପଡ଼ିଲେ ରାଜା । ରାଜ ପରିଷଦ ବୈଠକ ଡକାଗଲା । ଏ ବିଷୟରେ ସବୁ ପ୍ରକାରର ଆଲୋଚନା ହେଲା । ନିଷ୍ପତ୍ତି ନିଆ ଯାଇଥିଲା ଯେ ସେ ସମୟରେ ପୁରୀ ଶ୍ରୀକ୍ଷେତ୍ରରେ ସୁନାମ ଅର୍ଜନ କରିଥିବା ତାନ୍ତ୍ରିକ ହଟ ଦୀକ୍ଷିତ ଓ ବଟ ଦୀକ୍ଷିତ ଦୁଇ ଭାଇଙ୍କୁ ମା' ମଙ୍ଗଳାଙ୍କ ସନ୍ଧାନର ଦାୟିତ୍ୱ ଦିଆଯିବ । ସେମାନେ ତୁରନ୍ତ କାକଟପୁର ଯାଇ ମା' ମଙ୍ଗଳାଙ୍କୁ ଠାବ କରିବାକୁ ରାଜା ନିର୍ଦ୍ଦେଶ ଦେଇଥିଲେ । ଏହି ତାନ୍ତ୍ରିକ ଦୁଇ ଭାଇ ହଟ ଦୀକ୍ଷିତ ଓ ବଟ ଦୀକ୍ଷିତ କାକଟପୁର ଆସି ପ୍ରାଚୀ ନଦୀ କୂଳ (ବର୍ତ୍ତମାନର ଘଣ୍ଟତୋଳା ତୁଠ, ଯେଉଁ ସ୍ଥାନରୁ ଘଣ୍ଟପାଟୁଆ କାଳେସୀ ଚୈତ୍ର ମାସର ପ୍ରତ୍ୟେକ ମଙ୍ଗଳବାର ପାଣି ତୋଳି ଘଟ କଳସ ପୂଜା କରିଥାନ୍ତି)ରେ ଚୈତ୍ର ମାସର ପ୍ରଥମ ମଙ୍ଗଳବାର ଦିନ ଯଜ୍ଞ ଆରମ୍ଭ କରିଥିଲେ । ଯଜ୍ଞ ଚାଲିଥାଏ । ଦୁଇ ଭାଇ ମା' ମଙ୍ଗଳାଙ୍କୁ ସ୍ତୁତି କରି ଚାଲିଥାନ୍ତି । ଏହିପରି ୪ ମଙ୍ଗଳବାର ଗତ ହୋଇଗଲା, କିନ୍ତୁ ମା' ମଙ୍ଗଳାଙ୍କ ସମ୍ପର୍କରେ କିଛି ବି ଜଣା ପଡ଼ିଲାନି । ସେ ବନ୍ୟାରେ ପ୍ରାଚୀ ନଦୀର ପ୍ରଖର ସ୍ରୋତରେ କେଉଁଆଡ଼େ ଭାସି ଯାଇଛନ୍ତି ନା ତାଙ୍କୁ କେହି ଚୋରାଇ ନେଇଛି, କିଛି ନ

ଜାଣିପାରି ଚିନ୍ତିତ ହୋଇ ପଡ଼ିଲେ ଦୁଇ ତାନ୍ତ୍ରିକ ଭାଇ । ସେପଟେ ରାଜା ବାରମ୍ବାର ଆଦେଶ ଜାରି କରୁଥାନ୍ତି ତୁରନ୍ତ ମା' ମଙ୍ଗଳାଙ୍କୁ

ପ୍ରଥମ ପୃଷ୍ଠାରୁ

ତାରିଣୀ ମନ୍ଦିର ...

ଉପଲକ୍ଷେ ପୂର୍ବବର୍ଷ ମାନଙ୍କ ପରି ବିଭିନ୍ନ ଆଧାମ୍ରିକ କାର୍ଯ୍ୟକ୍ରମରେ ଯୋଗଦେଉଥିବା ମୋହନ ଚରଣ ମାଝୀ,ମୁଖ୍ୟମନ୍ତ୍ରୀ ହେବା ପରେ ମଧ୍ୟ ଏହି ପରମ୍ପରାକୁ ଭୁଲି ନାହାନ୍ତି । ପୂର୍ବବର୍ଷ ପରି ଅନୁରୂପ ଭାବେ ଚଳିତ ବର୍ଷ ମଧ୍ୟ ପବିତ୍ର ହନୁମାନ ଜୟନ୍ତୀରେ ଲାବଣ୍ୟ ଛକ ନିକଟରେ ଥିବା ପ୍ରଭୁ ବଜରଙ୍ଗବାଲିଙ୍କ ପୂଜା ଆସ୍ଥାନ ଓ ମଣ୍ଡପରେ ଉପସ୍ଥିତ ରହି ପୂଜା କାର୍ଯ୍ୟରେ ଯୋଗ ଦେବା ସହିତ ଆଧାମ୍ରିକ ଶୋଭାଯାତ୍ରରେ ଯୋଗଦେଇଥିଲେ । ମୁଖ୍ୟମନ୍ତ୍ରୀଙ୍କ ସହିତ କେନ୍ଦୁଝର ଲୋକସଭା ସଦସ୍ୟ ଅନନ୍ତ ନାୟକ, ତେଲକୋଇ ବିଧାୟକ ଡାକ୍ତର ଫକୀର ମୋହନ ନାୟକ, ପାଟଣା ବିଧାୟକ ଅଖିଳ ଚନ୍ଦ୍ର ନାୟକ, ଜିଲ୍ଲା ବିଜେପି ସଭାପତି ଶୁକଦେବ ମହାନ୍ତ, ରାଜ୍ୟ ପ୍ରବକ୍ତା ବିରଜା ମିଶ୍ର, ଜିଲ୍ଲା ଉପସଭାପତି ଦିଲ୍ଲୀପ କୁମାର ପଣ୍ଡା, ନଗର ବିଜେପି ସଭାପତି ବିଶ୍ୱଜିତ ତ୍ରିପାଠୀ, ପ୍ରିୟବ୍ରତ ସାମଲ, ପ୍ରକାଶ ସୁତ୍ରଧର, ମିଡିଆ ସଂଯୋଜକ ବ୍ରଜକିଶୋର ରାୟ, ଶିତୁ ସାହୁ, ରାଜ୍ୟ କାର୍ଯ୍ୟକାରିଣୀ ସଦସ୍ୟା କିରଣବାଳା ନାୟକ, ଲାବଣ୍ୟଛକ ମହାବୀର କମିଟିର ସଭାପତି ଅଶ୍ୱିନୀ କୁମାର ପଟ୍ଟନାୟକ,କମିଟିର ବରିଷ୍ଠ ସଦସ୍ୟ ପ୍ରଦୀପ କୁମାର ବେହେରା ପ୍ରମୁଖ ଶୋଭାଯାତ୍ରାରେ ସାମିଲ ହୋଇଥିଲେ । ଏହି ଅବସରରେ ମୁଖ୍ୟମନ୍ତ୍ରୀ କହିଥିଲେ ଯେ ପ୍ରତ୍ୟେକ ବର୍ଷ ମୁଁ ଏଠାରେ ଯୋଗ ଦେଇଥାଏ । ସେଥିପାଇଁ ଏଥର ମଧ୍ୟ ମୁଁ ଯୋଗ ଦେବାର ସୁଯୋଗ ପାଇଛି । ସମୃଦ୍ଧ ଓଡିଶା ଓ ବିକଶିତ ଓଡ଼ିଶା ପାଇଁ ମୁଁ ବଜରଙ୍ଗବାଲିଙ୍କ ନିକଟରେ ପ୍ରାର୍ଥନା କରିଛି । କେନ୍ଦୁଝର ଜିଲ୍ଲା ରାଜ୍ୟର ଏକ ପ୍ରମୁଖ ଜିଲ୍ଲା ହେବ ଏବଂ ରାଜ୍ୟର ବିକାଶ କେନ୍ଦୁଝର ଜିଲ୍ଲାରୁ ହିଁ ଆରମ୍ଭ ହେବ ବୋଲି ମୁଖ୍ୟମନ୍ତ୍ରୀ ପ୍ରକାଶ କରିଥିଲେ ।

ମେ ୬ରୁ ସ୍କୁଲ୍ ...

ଜୁନ୍‌ରେ ୮ଟି, ଜୁଲାଇରେ ୨୬, ଅଗଷ୍ଟରେ ୨୨ ଲେଖାଏଁ କାର୍ଯ୍ୟ ଦିବସ ରହିଛି । ସେହିପରି ଭାବରେ ସେପ୍ଟେମ୍ବରରେ୨୩, ଅକ୍ଟୋବରରେ ୨୦, ନଭେମ୍ବରରେ ୨୧, ଡିସେମ୍ବରରେ ୧୮, ଜାନୁଆରୀରେ ୨୩, ଫେବୃଆରୀରେ ୨୪ ଓ ମାର୍ଚ୍ଚରେ ୨୨ଟି ଲେଖାଏଁ କାର୍ଯ୍ୟ ଦିବସ ରହିଛି । ମୋଟ ଆକାରରେ ୮୨ଟି ଛୁଟି ରହିଥିବା ବେଳେ ୫୨ଟି ରବିବାର ରହିଛି । ୨୦୨୫ ଜୁଲାଇ ଚତୁର୍ଥ ସପ୍ତାହରେ ଫରମେଟିଭ୍-୧, ସେପ୍ଟେମ୍ବର ଚତୁର୍ଥ ସପ୍ତାହରେ ସମ୍ମେଟିଭ୍-୧, ୨୦୨୬ ଜାନୁଆରୀ ପ୍ରଥମ ସପ୍ତାହରେ ଫରମେଟିଭ୍-୨ ଏବଂ ମାର୍ଚ୍ଚ ତୃତୀୟ ସପ୍ତାହରେ ସମ୍ମେଟିଭ୍-୨ ପାଇଁ ଧାର୍ଯ୍ୟ କରାଯାଇଛି । ଫେବୃଆରୀ ଦ୍ୱିତୀୟ ସପ୍ତାହରେ ପାଠ ପଢ଼ାର ରିଭିଜନ୍ କରିବେ ଛାତ୍ରଛାତ୍ରୀ । ଅନ୍ୟପଟେ ମାର୍ଚ୍ଚ ୪ର୍ଥ ସପ୍ତାହରେ ଖରା ଛୁଟି କରାଯିବ । ତେବେ ଏହି କ୍ୟାଲେଣ୍ଡରର ଅନୁପାଳନ ଲାଗି ପ୍ରଧାନଶିକ୍ଷକଙ୍କ ସମେତ ଜିଲ୍ଲା ଓ ବ୍ଲକ ଶିକ୍ଷାଧିକାରୀଙ୍କୁ ନିର୍ଦ୍ଦେଶ ଦିଆଯିବ । ଏପଟେ ନବମ ଓ ଦଶମ ଶ୍ରେଣୀର ପିଲାଙ୍କ ପାଇଁ ଆସେସମେଣ୍ଟ ରହିଛି । ତେବେ ଏକାଡେମିକ କ୍ୟାଲେଣ୍ଡର ଅନୁଯାୟୀ ଦଶମ ଶ୍ରେଣୀର ଛାତ୍ରଛାତ୍ରୀ ୨୦୨୬ ମସିହା ଫେବୃଆରୀ ମାସରେ ଶେଷ ସପ୍ତାହରେ ବାର୍ଷିକ ପରୀକ୍ଷା ଦେବେ ।ଏପଟେ ନବମ ଶ୍ରେଣୀ ପିଲାଙ୍କର ୨୦୨୬ ମସିହା ମାର୍ଚ୍ଚ ଦ୍ୱିତୀୟ ସପ୍ତାହରେ ବାର୍ଷିକ ପରୀକ୍ଷା ଦେବେ । ଖରା ଛୁଟି ମଇ ୬ ତାରିଖରୁ ଜୁନ ୧୯ ତାରିଖ ପର୍ଯ୍ୟନ୍ତ ରହିବ । ସେହିପରି ପୂଜା ଛୁଟି ସେପ୍ଟେମ୍ବର ୨୯ ତାରିଖରୁ ଅକ୍ଟୋବର ୭ ତାରିଖ ପର୍ଯ୍ୟନ୍ତ ରହିଛି । ଏକ୍ସ ମାସ ଛୁଟି ଡିସେମ୍ବର ୨୩ ତାରିଖରୁ ୩୧ ତାରିଖ ପର୍ଯ୍ୟନ୍ତ ରହିଛି ।

ତାଣ୍ଡବ ରଚିବ ...

ୱାର୍ଣ୍ଣିଂ ଜାରି କରାଯାଇଛି । ୧୬ ତାରିଖରେ ବର୍ଷା ଆହୁରି ବଢ଼ିବ । କେନ୍ଦୁଝର, ମୟୂରଭଞ୍ଜ, ଭଦ୍ରକ, ବାଲେଶ୍ୱର, ରାୟଗଡ଼ା, କୋରାପୁଟ, ଗଞ୍ଜାମ ଓ ଗଜପତି ଜିଲ୍ଲାରେ ପ୍ରବଳ ବର୍ଷା ସାଙ୍ଗକୁ ବିଜୁଳି ଘଡ଼ଘଡ଼ି ହେବ । ସେପଟେ ମାଲକାନଗିରି, ନବରଙ୍ଗପୁର, କଳାହାଣ୍ଡି, ନୂଆପଡ଼ା, ବଲାଙ୍ଗୀର, ସୋନପୁର, ବୌଦ୍ଧ, କନ୍ଧମାଳ, ପୁରୀ, ଖୋର୍ଦ୍ଧା, ନୟାଗଡ଼, କଟକ, ଜଗତସିଂହପୁର, କେନ୍ଦ୍ରପଡ଼ା ଓ ଯାଜପୁର ଜିଲ୍ଲାରେ ମଧ୍ୟ ବର୍ଷା ପବନ ସାଙ୍ଗକୁ ବିଜୁଳି ଘଡ଼ଘଡ଼ି ରହିବ । ଏସବୁ ଜିଲ୍ଲାକୁ ପାଣିପାଗ ବିଭାଗ ପକ୍ଷରୁ ୟେଲୋ ୱାର୍ଣ୍ଣିଂ ଜାରି କରାଯାଇଛି । ୧୭ ତାରିଖରେ ବର୍ଷା ସାମାନ୍ୟ ହ୍ରାସ ହେଲେ ମଧ୍ୟ ଅନେକ ଜିଲ୍ଲାରେ ହାଲୁକାରୁ ମଧ୍ୟମ ଧରଣର ବର୍ଷା ସହ ବିଜୁଳି ଘଡ଼ଘଡ଼ି ଓ ଝଟକା ପବନର ବେଗ ୪୦ରୁ ୫୦ କିମି ରହିବ । ଏଥିପାଇଁ ମାଲକାନଗିରି, କୋରାପୁଟ, ନବରଙ୍ଗପୁର, ରାୟଗଡ଼ା, ଗଜପତି, ଗଞ୍ଜାମ, ନୟାଗଡ଼, ଖୋର୍ଦ୍ଧା, ପୁରୀ, ଜଗତସିଂହପୁର, କଟକ, କେନ୍ଦ୍ରାପଡ଼ା, ଯାଜପୁର, ଭଦ୍ରକ, ବାଲେଶ୍ୱର, ମୟୂରଭଞ୍ଜ, କେନ୍ଦୁଝର ଜିଲ୍ଲାକୁ ପାଣିପାଗ ବିଭାଗ ପକ୍ଷରୁ ୟେଲୋ ୱାର୍ଣ୍ଣିଂ ଜାରି କରାଯାଇଛି । ୧୮ ତାରିଖ ପାଇଁ ୱାର୍ଣ୍ଣିଂ ନଥିଲେ ମଧ୍ୟ ବର୍ଷା ରହିବ । ମାଲକାନଗିରି, କୋରାପୁଟ, ନବରଙ୍ଗପୁର, କଳାହାଣ୍ଡି, ରାୟଗଡ଼ା ଗଜପତି, ଗଞ୍ଜାମ, କନ୍ଧମାଳ, ଢେଙ୍କାନାଳ, କଟକ, ଜଗତସିଂହପୁର, କେନ୍ଦ୍ରାପଡ଼ା, ଯାଜପୁର, ଢେଙ୍କାନାଳ, ଭଦ୍ରକ, ବାଲେଶ୍ୱର, ମୟୂରଭଞ୍ଜ, କେନ୍ଦୁଝର ଜିଲ୍ଲାରେ ବର୍ଷା ହେବ । ୧୯ ତାରିଖ ବେଳକୁ ବର୍ଷା ଆହୁରି କମିଲେ ମଧ୍ୟ ମାଲକାନଗିରି, କୋରାପୁଟ, ରାୟଗଡ଼ା, ଗଜପତି, ଗଞ୍ଜାମ, କଟକ, ଜଗତସିଂହପୁର, କେନ୍ଦ୍ରାପଡ଼ା, ଯାଜପୁର, ଢେଙ୍କାନାଳ, ଅନୁଗୁଳ, ଭଦ୍ରକ, ବାଲେଶ୍ୱର, କେନ୍ଦୁଝର, ଓ ମୟୂରଭଞ୍ଜ ଜିଲ୍ଲାରେ କିଛି ସ୍ଥାନରେ ବର୍ଷା ରହିବ ।

ପଳାତକ ଚୋକ୍‌ସିଙ୍କୁ ...

ବେଲଜିୟମରେ ଗିରଫ ହେବା ପରେ ମେହୁଲ ଚୋକ୍‌ସି ଏବେ ତାଙ୍କ ସ୍ୱାସ୍ଥ୍ୟବସ୍ଥା ଖରାପ ଥିବା ଦର୍ଶାଇ କୋର୍ଟରେ ଜାମିନ୍ ମାଗିଛନ୍ତି ।

ରିପୋର୍ଟ ଅନୁସାରେ କେନ୍ଦ୍ରୀୟ ତଦନ୍ତ ବ୍ୟୁରୋ (ସିବିଆଇ) ଏବଂ ପ୍ରବର୍ତ୍ତନ ନିର୍ଦ୍ଦେଶାଳୟ (ଇଡି) ଦ୍ୱାରା ପ୍ରତ୍ୟାର୍ପଣ ଅନୁରୋଧରେ ତାଙ୍କୁ ଶନିବାର, ଏପ୍ରିଲ ୧୨ରେ ବେଲଜିୟମ୍‌ରେ ଗିରଫ କରାଯାଇଥିବା କୁହାଯାଇଛି । ଅନ୍ୟପକ୍ଷେ ବେଲଜିୟମ କର୍ତ୍ତୃପକ୍ଷ କହିଛନ୍ତି ଯେ, ମେହୁଲଙ୍କୁ ବର୍ତ୍ତମାନ ଅଟକ ରଖାଯାଇଛି କାରଣ ସେମାନେ ପରବର୍ତ୍ତୀ ନ୍ୟାୟିକ କାର୍ଯ୍ୟ ପାଇଁ ପ୍ରସ୍ତୁତ ହେଉଛନ୍ତି, ଏବଂ ତାଙ୍କୁ ଆଇନଗତ ପରାମର୍ଶଦାତାଙ୍କ ସହ ଯୋଗାଯୋଗ କରିବାକୁ ଅନୁମତି ଦିଆଯାଇଛି । ପ୍ରକାଶ, ନୀରବ ମୋଦୀ, ମେହୁଲ ଚୋକ୍‌ସି ସମ୍ପର୍କରେ ଭଣଜା ଏବଂ ମାମୁଁ ହୋଇଥିବା ବେଳେ ଗୀତାଞ୍ଜଳି ଡାଇମଣ୍ଡ ଏବଂ ଜେମ୍ସ ନାମରେ ଏକ କମ୍ପାନୀ ଚଳାଇଥିଲେ । ତେବେ ଉଭୟ ପିଏନ୍‌ବି ବ୍ୟାଙ୍କରୁ ୧୩,୮୫୦ କୋଟି ଟଙ୍କାର ଋଣ କରିଥିଲେ ଏବଂ ଉପଯୁକ୍ତ ପ୍ରକ୍ରିୟା ଅନୁସରଣ ନକରି ପ୍ରତାରଣାମୂଳକ ଭାବରେ ଲେଟର୍ ଅଫ୍ ଅଣ୍ଡରଟେକିଂ (ଏଲ୍‌ଓୟୁ) ଏବଂ ଫରେନ୍ ଲେଟର ଅଫ୍ କ୍ରେଡିଟ୍ ହାସଲ କରି ଠକେଇ କରିଥିଲେ ଯାହା ଫଳରେ ବ୍ୟାଙ୍କକୁ ଯଥେଷ୍ଟ ଆର୍ଥିକ କ୍ଷତି ହୋଇଥିଲା ।

ପ୍ରକାଶ, ମେହୁଲଙ୍କ ଗିରଫଦାରୀ ପଛରେ ଏକ ହନିଟ୍ରାପ୍ ରହିଥିବା ନେଇ ମଧ୍ୟ ଚର୍ଚ୍ଚା ହେଉଛି । ମେହୁଲଙ୍କ ପତ୍ନୀ ପ୍ରୀତି ଚୋକ୍‌ସିଙ୍କ ବୟାନ ଅନୁସାରେ ମେହୁଲଙ୍କୁ ଆଣ୍ଟିଗୁଆରୁ ଡୋମିନିକା ବେଆଇନ୍ ଭାବେ ବୋଟ୍ ଯୋଗେ ଅପହରଣ କରିନିଆଯାଇଥିଲା, ଯେଉଁଠାରେ ତାଙ୍କୁ ଶାରୀରିକ ନିର୍ଯାତନା ମଧ୍ୟ ଦିଆଯାଇଥିଲା । ଏସବୁ ପଛରେ ବାରବରା ଜବାରିକା ନାମ୍ନୀ ଜଣେ ହଙ୍ଗେରୀ ଯୁବତୀଙ୍କ ସମ୍ପୃକ୍ତି ରହିଥିଲା । ବାରବରା ଜଣେ ଇନ୍‌ଭେଷ୍ଟମେଣ୍ଟ ଏଜେଣ୍ଟ ଥିଲେ ଏବଂ ସେ ମେହୁଲଙ୍କୁ ଇନ୍‌ଭେଷ୍ଟମେଣ୍ଟ ପ୍ଲାନ୍ ସମ୍ପର୍କରେ ପରାମର୍ଶ ଦେଉଥିଲେ ।

ବଡ଼ପଣ ଦେଖାଇଲେ ...

ମହାନତାର ପ୍ରମାଣ ସ୍ୱରୂପ ହରିଆଣା ଗସ୍ତ ଅବସରରେ ନିଜର ଜଣେ ବଡ଼ ପ୍ରଶଂସକଙ୍କୁ ଜୋତା ପିନ୍ଧାଇଛନ୍ତି । ରିପୋର୍ଟ ଅନୁସାରେ ହରିଆଣା ରାଜ୍ୟର କୈଥଲ ଜିଲ୍ଲା ନିବାସୀ ରାମପାଲ କଶ୍ୟପ, ମୋଦୀଙ୍କର ଜଣେ ଦୃଢ଼ ସମର୍ଥକ ଏବଂ ପ୍ରଶଂସକ ମଧ୍ୟ । ପ୍ରାୟ ୧୪ ବର୍ଷ ତଳେ ସେ ମୋଦୀଙ୍କ ପାଇଁ ଜୋତାପିନ୍ଧିବା ଛାଡ଼ି ଦେଇଥିଲେ । ଯେପର୍ଯ୍ୟନ୍ତ ମୋଦୀ ଦେଶର ପ୍ରଧାନମନ୍ତ୍ରୀ ନହୋଇଛନ୍ତି ଏବଂ ସେ ମୋଦୀଙ୍କୁ ସାକ୍ଷାତ କରିବାର ସୁଯୋଗ ପାଇନାହାନ୍ତି ସେଯାଏଁ ସେ ଜୋତା ପିନ୍ଧିବେ ନାହିଁ ବୋଲି ଏକ ବଜ୍ର ଶପଥ ନେଇଥିଲେ । ସେବେଠାରୁ ଆଜି ପର୍ଯ୍ୟନ୍ତ ସେ ଖାଲି ପାଦରେ ଥିଲେ । ତେବେ ଏବେ ମୋଦୀ ତାଙ୍କୁ ନିଜେ ଭେଟିଛନ୍ତି ଏବଂ ଜୋତା ଉପହାରସ୍ୱରୂପ ପ୍ରଦାନ କରିଛନ୍ତି । ରାମପାଲଙ୍କ ସହ ସାକ୍ଷାତକାର ସମ୍ପର୍କରେ ନିଜେ ଯମୁନାନଗରରେ ଆୟୋଜିତ କାର୍ଯ୍ୟକ୍ରମରେ ମଧ୍ୟ ମୋଦୀ କହିଛନ୍ତି ଏବଂ ସାକ୍ଷାତକାର ବେଳର କିଛି ଫଟୋ ନିଜ ସୋସିଆଲ ମିଡିଆ ଆକାଉଣ୍ଟରେ ସେୟାର ମଧ୍ୟ କରିଛନ୍ତି । ରାମପାଲ ମଧ୍ୟ ମୋଦୀଙ୍କୁ ପାଖରେ ପାଇ ଅତ୍ୟନ୍ତ ଭାବବିହ୍ୱଳ ହୋଇପଡ଼ିଥିବା ଦେଖିବାକୁ ମିଳିଥିଲା । ମୋଦୀଙ୍କ ସହ ଦେଖା କରିବା ତାଙ୍କର ଅନେକ ଦିନର ସ୍ୱପ୍ନ ଥିଲା ବୋଲି ସେ କହିଛନ୍ତି ।

କୋଇଡ଼ାରେ ଏନ୍‌ଫୋର୍ସମେଣ୍ଟ ...

ପରେ ଚେଇଁ ଉଠିଛନ୍ତି ସରକାର । ସରକାରଙ୍କ ପକ୍ଷରୁ ଗଠିତ ୯ ଜଣିଆ ଏନ୍‌ଫୋର୍ସମେଣ୍ଟ ଟିମ୍ ଆଜି ଦିନ ତମାମ୍ ମାଙ୍ଗାନିଜ୍ ଚୋରା ଚାଲାଣ ହେଉଥିବା ଅଞ୍ଚଳ ବୁଲି ସବୁ ଦିଗରୁ ତନ୍ନତନ୍ନ କରି ତଦନ୍ତ କରିବା ସହିତ କେତେ ଟନ୍ ମାଙ୍ଗାନିଜ୍ ଚୋରା ଚାଲାଣ ହୋଇଛି, ତାହା ଆକଳନ କରିଛନ୍ତି ।

ପୂର୍ବତନ ବିଧାୟକଙ୍କ ସ୍ମୃତିରେ ରାଜ୍ୟସ୍ତରୀୟ କବିତା ପାଠୋତ୍ସବ

ନୟାଗଡ଼,୧୪୪/ଏନ୍‌ଏନ୍‌ଏସ୍: ବଂଶୀଧର ଇଣ୍ଟରନ୍ୟାସନାଲ ଫାଉଣ୍ଡେସନ ଫର ପିସ ଆଣ୍ଡ ଡେଭଲପମେଣ୍ଟ ଏବଂ ଓଡ଼ିଆ ଭାଷା ସାହିତ୍ୟ ଓ ସଂସ୍କୃତି ବିଭାଗ, ଓଡ଼ିଶା ସରକାରଙ୍କ ମିଳିତ ଆନୁକୂଲ୍ୟରେ ବିଶିଷ୍ଟ ରାଜନେତା, ସାହିତ୍ୟିକ, ଶିକ୍ଷାବିତ୍, ନାଟ୍ୟକାର ସମାଜସେବୀ ତଥା ନୟାଗଡ଼ର ପୂର୍ବତନ ବିଧାୟକ ସ୍ୱର୍ଗତ ବଂଶୀଧର ସାହୁଙ୍କ ସ୍ମୃତିରେ ପ୍ରତିବର୍ଷ ପରି ଚଳିତ ବର୍ଷ ୩୨ତମ ବିଷୁବ ମିଳନ ଓ ରାଜ୍ୟସ୍ତରୀୟ କବିତା ପାଠୋତ୍ସବ ୨୦୨୫ ବଂଶୀଧର ମହାବିଦ୍ୟାଳୟ, ଇଟାମାଟି ପରିସରରେ ପାଳିତ ହୋଇଯାଇଛି । ଅନୁଷ୍ଠାନର ଅଧ୍ୟକ୍ଷ ମନୋଜ କୁମାର ସାହୁଙ୍କ ପରିଚାଳନାରେ ଏହି ଉତ୍ସବରେ ମୁଖ୍ୟ ଅତିଥିଭାବେ ନୟାଗଡ଼ ଉପଖଣ୍ଡ ଆରକ୍ଷୀ ଅଧିକ୍ଷକ ଡ଼. ଜ୍ୟୋତିରଞ୍ଜନ ସାମନ୍ତରାୟ, ମୁଖ୍ୟ ବକ୍ତା ଭାବେ ନୟାଗଡ଼ ସ୍ୱୟଂ ଶାସିତ ମହାବିଦ୍ୟାଳୟର ପ୍ରାଧ୍ୟାପକ ଡ଼. ଆଶୁତୋଷ ମିଶ୍ର, ସମ୍ମାନିତ ଅତିଥିଭାବେ ବଂଶୀଧର ମହାବିଦ୍ୟାଳୟର ଅଧ୍ୟକ୍ଷ ଗୋପୀନାଥ ମାର୍ଥା ନୟାଗଡ଼ ଜିଲ୍ଲା ଲେଖକ ପରିଷଦର ସମ୍ପାଦକ ଶେଖ ଅବଦୁଲ ଖାଲିକ, ଶିକ୍ଷାବିତ୍ ଅଶୋକ କୁମାର ମଲ୍ଲ ଯୋଗଦେଇ ବଂଶୀଧର ସାହୁଙ୍କ ପ୍ରତିମୂର୍ତ୍ତିରେ ପୁଷ୍ପମାଲ୍ୟ ଅର୍ପଣ କରିବା ସହ କବିତା ପାଠୋତ୍ସବକୁ ଅନୁଷ୍ଠାନିକ ଭାବେ ଉଦଘାଟନ କରିଥିଲେ । ବଂଶୀଧର ବାବୁ ଏଭଳି ଜଣେ ବିରଳ ବ୍ୟକ୍ତିତ୍ୱ ଥିଲେ ଯିଏକି ମାତ୍ର ପାଞ୍ଚବର୍ଷ ବିଧାୟକ ହୋଇ ମଧ୍ୟ ନୟାଗଡ଼ର ଅନେକ ବିକାଶ ମୂଳକ କାର୍ଯ୍ୟ କରିବା ସହିତ ଗଳ୍ପ, କବିତା, ନାଟକ ଓ ଭ୍ରମଣ କାହାଣୀ ଆଦି ଷାଠିଏରୁ ଊର୍ଦ୍ଧ୍ୱ ପୁସ୍ତକ ରଚନା କରି ଓଡ଼ିଶା ବାଣୀ ଭଣ୍ଡାରକୁ ରୁଦ୍ଧିମନ୍ତ କରିଛନ୍ତି ବୋଲି ଅତିଥିମାନେ ମତବ୍ୟକ୍ତ କରିଥିଲେ । ସଭା ମୁଖ୍ୟ ଭାବେ ବଂଶୀଧର ବାବୁଙ୍କ ସହଧର୍ମିଣୀ ବିଦ୍ୟୁଲତା ସାହୁ ମଞ୍ଚାସିନ ଥିବାବେଳେ ଅନୁଷ୍ଠାନର ସମ୍ପାଦକ ଉମେଶ ଚନ୍ଦ୍ର ପଟ୍ଟନାୟକ ସଭାକାର୍ଯ୍ୟ ପରିଚାଳନା କରିଥିଲେ । କବିତା ପାଠୋତ୍ସବକୁ କବି ଗୋପୀନାଥ ସେଠୀ ଓ ଅଧ୍ୟାପିକା ନୀଳିମା ନନ୍ଦ ସଂଯୋଜନା କରିଥିଲେ । ବ୍ୟଙ୍ଗ କଲମ ସମ୍ପାଦକ ତଥା ଅଭିନେତା ରବୀନ୍ଦ୍ର ରାଉତ ସ୍ୱାଗତ ଭାଷଣ ପ୍ରଦାନ କରିଥିବା ବେଳେ କବୟିତ୍ରୀ ଡ. ସୁକାନ୍ତି ମହାନ୍ତି ଧନ୍ୟବାଦ ଅର୍ପଣ କରିଥିଲେ । ଏହା ସହ ବିଭିନ୍ନ କ୍ଷେତ୍ରରେ ପ୍ରତିଷ୍ଠା ଅର୍ଜନ କରିଥିବା ବ୍ୟକ୍ତି ବିଶେଷ ଯଥା କବୟିତ୍ରୀ କଳ୍ପଲତା ମହାପାତ୍ରଙ୍କୁ 'ବଂଶୀଧର ସାରସ୍ୱତ ସମ୍ମାନ', ବିଶିଷ୍ଟ ନାଟ୍ୟ ସଂଗଠନ ଅନିଲ କୁମାର ପାତ୍ରଙ୍କୁ 'ବଂଶୀଧର ନାଟ୍ୟ ସମ୍ମାନ', ବରିଷ୍ଠ ସାମ୍ବାଦିକ ରାମକୃଷ୍ଣ ରଥଙ୍କୁ 'ବଂଶୀଧର ପତ୍ରକାର ସମ୍ମାନ', କବୟିତ୍ରୀ ହରପ୍ରିୟା ଦ୍ୱିବେଦୀଙ୍କୁ 'ବଂଶୀଧର ସାହିତ୍ୟ ସମ୍ମାନ'ରେ ସମ୍ମାନିତ କରାଯାଇଥିଲା । କାର୍ଯ୍ୟକ୍ରମରେ ପରମ୍ପରା ସମ୍ପାଦକ ଡ. ନିର୍ମଳ ଚନ୍ଦ୍ର ସୁରଦେଓ, ଡ. ରଙ୍ଗନାଥ ବେହେରା, କବି ଗୋଲକ ନାୟକ, ଗାଳ୍ପିକ ଲଳିତ ମୋହନ ମିଶ୍ର, କବୟିତ୍ରୀ ଶୁକ୍ଳିଣୀ ଆନନ୍ଦ, କବି ଦେବେନ୍ଦ୍ର ପରମଗୁରୁ, ବ୍ୟଙ୍ଗକବି ଘରବୁଡ଼ା ପ୍ରତାପ କୁମାର ସାହୁ, ଅଧ୍ୟାପକ ଦିବାକର ରାଉତ, ରୀନାବାଳା ସାହୁ, ସୁଜାତା ସାହୁ, ବରିଷ୍ଠ କିରାଣି ସୂର୍ଯ୍ୟନାରାୟଣ ପ୍ରଧାନ, ବଂଶୀବାବୁଙ୍କ ସୁପୁତ୍ର ମାନସ ରଞ୍ଜନ ସାହୁ, ମଧୁସୂଦନ ସାହୁ, ମନ୍ମଥ ସାହୁ, ଝିଅ ମୋନାଲିସା ସାହୁ, ଏବଂ ଦୀପକ ସୁନ୍ଦରକା, ସମାଜସେବୀ ଶ୍ରୀଧର ପ୍ରଧାନ, କଣ୍ଠଶିଳ୍ପୀ ତାନ୍‌ସେନ୍ ରଫି କିଶୋର ସିଂ, ପ୍ରହଲ୍ଲାଦ ସାହୁ, ଅଧିବକ୍ତା ବଂଶୀଧର ରାଉତରାୟ, ତପନ ନାୟକ, କୃପାସିନ୍ଧୁ ଦାସ, ରମେଶ ଚନ୍ଦ୍ର ମହାରଣା ଏବଂ ମନୋଜ ନାୟକ ଯୋଗଦେଇଥିବା ବେଳେ ଶତାଧିକ କବି ଓ କବୟିତ୍ରୀ ସ୍ୱ ରଚିତ କବିତା ପାଠ କରିଥିଲେ ।

ଷ୍ଟାମ୍ପ୍ ଭେଣ୍ଡରଙ୍କ ଲାଇସେନ୍ସ ରଦ୍ଦ ଦାବି

ବେଗୁନିଆ,୧୪୪/ଏନ୍‌ଏନ୍‌ଏସ୍: ବେଗୁନିଆ ଉପ ନିବନ୍ଧକଙ୍କ କାର୍ଯ୍ୟାଳୟରେ ଲାଇସେନ୍ସପ୍ରାପ୍ତ ଷ୍ଟାମ୍ପ୍ ଭେଣ୍ଡର ଶଶିଭୂଷଣ ସାହୁଙ୍କ ଲାଇସେନ୍ସ ରଦ୍ଦ କରିବା ପାଇଁ ବେଗୁନିଆ ଉପ ନିବନ୍ଧକଙ୍କ ଜରିଆରେ ଖୋର୍ଦ୍ଧା ଜିଲ୍ଲା ଅତିରିକ୍ତ ଜିଲ୍ଲାପାଳ(ରାଜସ୍ୱ)ଙ୍କୁ ଅଭିଯୋଗ ପତ୍ର ପ୍ରଦାନ କରାଯାଇଥିବା ବେଳେ ଅଦ୍ୟାବଧି କାର୍ଯ୍ୟାନୁଷ୍ଠାନ ଗ୍ରହଣ କରାଯାଇ ନଥିବାରୁ ତୀବ୍ର ଅସନ୍ତୋଷ ପ୍ରକାଶ ପାଇଛି । ଅଭିଯୋଗରୁ ଜଣାଯାଏ ଯେ, ଆଜିକୁ ଦୀର୍ଘ ତିନିବର୍ଷ ହେଲା କାର୍ଯ୍ୟାଳୟକୁ ନ ଆସି ନିଜ ଘରେ ଏକ ଘରୋଇ କାର୍ଯ୍ୟାଳୟ ମାଧ୍ୟମରେ ଷ୍ଟାମ୍ପ ପେପରକୁ ସରକାରୀ ମୂଲ୍ୟଠାରୁ ଦଶ ପ୍ରତିଶତ ଅଧିକ ମୂଲ୍ୟରେ ବିକ୍ରୟ କରି ଗ୍ରାମାଞ୍ଚଳରେ ଗରିବ, ନିରୀହ ଜନସାଧାରଣଙ୍କୁ ଆର୍ଥିକ ଶୋଷଣ କରିଚାଲିଛନ୍ତି । ଏଥିରେ ତାଙ୍କର ଜନୈକ ଘନିଷ୍ଠ ସହଯୋଗୀ ଷ୍ଟାମ୍ପକ୍ରେତାଙ୍କ ଦସ୍ତଖତକୁ ଜାଲିଆତି କରି ଚଢ଼ା ମୂଲ୍ୟରେ ଷ୍ଟାମ୍ପ ବିକ୍ରୟରେ ସହଯୋଗ କରିଆସୁଛନ୍ତି ବୋଲି କୁହାଯାଉଛି । କୌଣସି ବ୍ୟକ୍ତିବିଶେଷ ଏଥିରେ ସନ୍ଦେହ ପ୍ରକାଶ କରି ପ୍ରଶ୍ନକଲେ, ତାଙ୍କୁ ଅସଭ୍ୟ ଭାଷାରେ ଗାଳିଗୁଲଜ କରିବା ସହ ଏପରିକି ମାଡ଼ ମାରିବାକୁ ବି ପଛାଉ ନାହାନ୍ତି । ତେବେ କାର୍ଯ୍ୟାନୁଷ୍ଠାନ ଅଭାବରୁ ଦିନକୁ ଦିନ ସମ୍ପୃକ୍ତ ଷ୍ଟାମ୍ପ ଭେଣ୍ଡରଙ୍କ ଦୌରାତ୍ମ୍ୟ ବଢ଼ିବାରେ ଲାଗିଥିବା ଅଭିଯୋଗରେ ଦର୍ଶାଯାଇଛି । ତେବେ ସମସ୍ତ ଘଟଣାକୁ ଦୃଷ୍ଟିରେ ରଖି ଉମାଶଙ୍କର ଜୟସିଂହ, ହେମନ୍ତ କୁମାର ସାହୁ, ସନ୍ତୋଷ କୁମାର ସାହୁ, ଅଜୟ କୁମାର ବେହେରା, ଧୀରେନ କୁମାର ସାହୁ, ମହେଫୁଜ ଅଲ୍ଲୀ ଓ ବ୍ରଜବନ୍ଧୁ ସାହୁଙ୍କ ସମେତ ବେଗୁନିଆର ବହୁ ଜନସାଧାରଣ ସ୍ଥାନୀୟ ଉପନିବନ୍ଧକଙ୍କୁ ସାକ୍ଷାତକରି ତୁରନ୍ତ ଶ୍ରୀ ସାହୁଙ୍କ ଲାଇସେନ୍ସ ରଦ୍ଦ କରିବା ପାଇଁ ଏକ ଅଭିଯୋଗପତ୍ର ପ୍ରଦାନ କରିବା ସହ ଏହାର ଏକକିତା ନକଲକୁ ସ୍ପିଡ୍‌ପୋଷ୍ଟ ଜରିଆରେ ଖୋର୍ଦ୍ଧାଜିଲ୍ଲା ଅତିରିକ୍ତ ଜିଲ୍ଲାପାଳ (ରାଜସ୍ୱ) ସାଫଲ୍ୟମଣ୍ଡିତ ପ୍ରଧାନଙ୍କୁ ଜଣାଇଛନ୍ତି । ଏ ସମ୍ବନ୍ଧରେ ଏକ ପ୍ରତିନିଧି ମଣ୍ଡଳୀ ଆଗାମୀ ସପ୍ତାହରେ ଉଭ

ଓଡ଼ଗାଁ ଶ୍ରୀରାମ ନବମୀ ଯାତ୍ରାର ଅଷ୍ଟମ ସନ୍ଧ୍ୟା

ଅଷ୍ଟସେନାନୀଙ୍କ ସହ ରାମଚନ୍ଦ୍ରଙ୍କ ଲଙ୍କାବିଜୟ ବିଚାର ବିମର୍ଶ

ଓଡ଼ଗାଁ,୧୪୪/ଏନ୍ଏନ୍ଏସ୍: ସ୍ୱର୍ଣ୍ଣ କଳସୀ କ୍ଷେତ୍ର ଓଡ଼ଗାଁ ବିଜେ ଶ୍ରୀଶ୍ରୀ ରଘୁନାଥ ଜିଉଙ୍କ ଶ୍ରୀରାମ ନବମୀ ଯାତ୍ରାର ସୋମବାର ଅଷ୍ଟମ ସନ୍ଧ୍ୟାରେ ସୁବଳୟା ପର୍ବତ ଉପରେ ପ୍ରଭୁ ଶ୍ରୀରାମ ଅନୁଜ ଲକ୍ଷ୍ମଣ ଏବଂ ବିଭୀଷଣଙ୍କ ସହିତ ସୁଗ୍ରୀବ, ଅଙ୍ଗଦ, ହନୁମାନ, ଜାମ୍ବବାନ, ସୁଷେଣ, ନଳ, ନୀଳ, ଗବ ଓ ଗବାକ୍ଷ ଅଷ୍ଟ ସେନାନୀଙ୍କ ସହିତ ଲଙ୍କାଗଡ଼ ବିଜୟ ପାଇଁ ବିଚାର ବିମର୍ଶ କରୁଥିବାର ଦୃଶ୍ୟ ଦର୍ଶନ କରିବାର ସୌଭାଗ୍ୟ ଅର୍ଜନ କରିଥିଲେ ଭକ୍ତମାନେ। ରାମାୟଣ ପୁରାଣ ବର୍ଣ୍ଣିତ କଥାବସ୍ତୁ ଆଧାରରେ ମାୟାମୃଗର ଭ୍ରମ ସୃଷ୍ଟି କରି ଲଙ୍କପତି ମାୟାବୀ ରାବଣ ଛଦ୍ମବେଶରେ ଆସି ଛଳନାରେ ସୀତାଙ୍କୁ ଚୋରାଇନେଲା। ଏହା ଦାନବରାଜ ରାବଣର ଜୀବନରେ ଆଉଗୋଟାଏ ପାପ ଯୋଡ଼ି ହୋଇଗଲା। ରାମ ଲକ୍ଷ୍ମଣଙ୍କ ସହିତ ଜଟାୟୁଙ୍କ ଭେଟପରେ ତାଙ୍କଠାରୁ ସମସ୍ତ ଘଟଣା ଶୁଣି ପ୍ରାଣପ୍ରିୟା ପତ୍ନୀ ସୀତାଙ୍କ ମୁକ୍ତିପାଇଁ ଉଦ୍ୟମ କରୁଥିବାବେଳେ ଭକ୍ତ ହନୁମାନଙ୍କ ସହ ସାକ୍ଷାତ ଓ ସୁଗ୍ରୀବଙ୍କ ସହ ମିତ୍ରତା ପରେ ମହାବଳୀ ବାଳୀକୁ ବଦ୍ଧକରି ସୁଗ୍ରୀବଙ୍କୁ କିଷ୍କିନ୍ଦାର ରାଜାଭାବେ ରାଜ୍ୟାଭିଷେକ କରିଥିଲେ। ସାତ ସମୁଦ୍ର ପାରହୋଇ ହନୁମାନ ରାବଣର

ଲଙ୍କାଗଡ଼ରେ ଥିବା ଅଶୋକ ବାଟିକାରେ ସୀତାଙ୍କୁ ଠାବକରି ଫେରିଆସିଲେ। ଆଜି ସନ୍ଧ୍ୟାବେଶ ଦୃଶ୍ୟ ଅନୁସାରେ ରାବଣକୁ ନିଧନକରି ସୀତାଙ୍କ ଉଦ୍ଧାର ପାଇଁ ଅଷ୍ଟ ସେନାନୀଙ୍କ ସହିତ ସୁବଳୟା ପର୍ବତରେ ଆଲୋଚନା କରୁଥିବାବେଳେ ଗୁପ୍ତଚର ଦ୍ୱାରା ଖବରପାଇ ରାବଣ ପୁଷ୍ପକ ବିମାନରେ ଆସି ଆକାଶ ମାର୍ଗରୁ ରାମଚନ୍ଦ୍ରଙ୍କ ସେନାବାହିନୀର କଳନା କରୁଥିଲା। ଏ ସମ୍ପର୍କରେ ବିଭୀଷଣ ଠାରୁ ସୂଚନା ପାଇ ରାମଚନ୍ଦ୍ର ଆକାଶକୁ ଚାହିଁବା ବେଳେ ରାବଣ ଗଦା ପ୍ରହାର କରିଥିଲା।ଗଦା ତଳେପଡିବା ପୂର୍ବରୁ ହନୁମାନ ତାକୁ ଧରିନେଇଥିଲେ। କ୍ଷଣେ ମାତ୍ର ବିଳମ୍ବ ନକରି ପ୍ରଭୁ ରାମଚନ୍ଦ୍ର ତୀରମାରି ରାବଣର ଧନୁ, ମୁକୁଟ, ଅଳଙ୍କାର ବେଶଭୂଷା ନଷ୍ଟ କରିଦେଇଥିଲେ। ଫଳରେ ଲାଜ ଓ ଭୟରେ ରାବଣ ସେଠାରୁ ଚାଲିଯାଇଥିଲା। ଉକ୍ତ ଘଟଣା ପରେ ରାମ ସାମାନ୍ୟ ମନୁଷ୍ୟ ନୁହନ୍ତି ବୋଲି ପ୍ରଥମଥର ପାଇଁ ରାବଣ ମନରେ ଆଶଙ୍କା ସୃଷ୍ଟି ହେଲା। ମଙ୍ଗଳବାର ଯୁଦ୍ଧଯାତ୍ରା ବେଶରେ ପ୍ରଭୁ ଦର୍ଶନ ଦେବେ ଏବଂ ମହୋତ୍ସବ ପଡ଼ିଆରେ ବିଶାଳ ରାବଣପୋଡ଼ି କାର୍ଯ୍ୟକ୍ରମ ଅନୁଷ୍ଠିତ ହେବ ବୋଲି ଜଣାପଡ଼ିଛି।

ଶ୍ରୀରାମଚରିତ ମାନସ ପାରାୟଣରେ ରାଜ୍ୟ ଖଣିଜ ଓ ଗମନାଗମନ ମନ୍ତ୍ରୀ

ଅଷ୍ଟରଙ୍ଗ,୧୪୪/ଏନ୍ଏନ୍ଏସ୍: ଶ୍ରୀରାମ ନବମୀ ପୂଜା କମିଟି ଆନୁକୂଲ୍ୟରେ ପୁରୀ ଜିଲ୍ଲା ଅଷ୍ଟରଙ୍ଗ ନିକଟସ୍ଥ ଅଣଚମ୍ପା, ହରିଣହୁଳା ନିକଟରେ ଶ୍ରୀରାମ ଚରିତ ମାନସ ନବାହ୍ନ ପାରାୟଣ ଓ ମହାଯଜ୍ଞ ଅନୁଷ୍ଠିତ ହେଉଛି। ଏହି ଅବସରରେ ୮ଦିନ ଧରି ଓଡ଼ିଶାର ଖ୍ୟାତନାମା ପ୍ରବଚକମାନେ ପ୍ରବଚନ ଦେଇଥିଲେ। ଏଥିରେ ରାମାୟଣ ବର୍ଣ୍ଣିତ ମର୍ଯ୍ୟାଦା ପୁରୁଷୋତ୍ତମ ଶ୍ରୀରାମଙ୍କ ମହାନ ଜୀବନ ଆଦର୍ଶ ମାତା ସୀତା ଏବଂ ଭକ୍ତ ହନୁମାନଙ୍କ ପୌରାଣିକ କଥାମୃତକୁ ନେଇ ୮ଦିନ ଧରି ଭକ୍ତିପୂତ ପ୍ରବଚନ ଉପସ୍ଥିତ ଶ୍ରଦ୍ଧାଳୁଙ୍କୁ ବିଳମ୍ବିତ ରାତି ପର୍ଯ୍ୟନ୍ତ ବାନ୍ଧି ରଖିଥିଲା। ଅଷ୍ଟମ ଦିନ ଅବସରରେ ସ୍ୱତନ୍ତ୍ର କାର୍ଯ୍ୟକ୍ରମରେ ସ୍ଥାନୀୟ ଅଞ୍ଚଳର ସମାଜସେବୀ ଦିବାକର ଛାଟୋଇଙ୍କ ସଭାପତିତ୍ୱରେ ମୁଖ୍ୟ ଅତିଥି ରାଜ୍ୟ ଖଣିଜ ଓ ଗମନାଗମନ ମନ୍ତ୍ରୀ ବିଭୁତିଭୂଷଣ ଜେନା, ମୁଖ୍ୟବକ୍ତା ପୂର୍ବତନ ବିଧାୟକ ବାଇଧର ମଲ୍ଲିକ, ସମ୍ମାନିତ ଅତିଥି ଅଷ୍ଟରଙ୍ଗ ବ୍ଲକ ଅଧକ୍ଷା ଆରତୀ ନାଏକ, ଅଷ୍ଟରଙ୍ଗ ସରପଞ୍ଚ ରାମଚନ୍ଦ୍ର କାଣ୍ଡି, ଉପାଧକ୍ଷ ଦ୍ୱିଜୟ ମିଶ୍ର, ମମତା ସାମନ୍ତରାୟ, କୁଳମଣି ବିଶ୍ୱାଳ, ଶ୍ରୀରାମ ନବମୀ ପୂଜା କମିଟି ସମ୍ପାଦକ ହେମନ୍ତ କୁମାର ବଷ୍ଟିୟା ପ୍ରମୁଖ ଉପସ୍ଥିତ ଥିବାବେଳେ ମଞ୍ଚ ପରିଚାଳନା କରିଥିଲେ ଶିକ୍ଷାବିତ୍ କାଳନ୍ଦୀ ଚରଣ ଛାଟୋଇ। ପବିତ୍ର ରାମନବମୀ ଅବସରରେ ରାମଚରିତ ମାନସର ନବାହ୍ନ ପାରାୟଣର ଗୁଞ୍ଜରିତ ଫକ୍ତି ମନରେ ଭରି ଦେଉଥିଲା ପୁଲକ। ଶ୍ରୀରାମ ନବମୀ ଅବସରରେ ରାମଧୁନ ଗୁଞ୍ଜରିତ ହୋଇଥିଲା।

ସବୁଜ ବାହିନୀ ପକ୍ଷରୁ ଓଡ଼ିଆ ନବବର୍ଷ

ବାଲିପାଟଣା,୧୪୪/ଏନ୍ଏନ୍ଏସ୍: ମହାବିଷୁବ ସଂକ୍ରାନ୍ତି, ମହାବୀର ଜୟନ୍ତୀ, ଓଡ଼ିଆ ନବବର୍ଷ ପାଳନ ପାଇଁ ଆଜି ପୂର୍ବାହ୍ନରେ ଗ୍ଲୋବାଲ କମ୍ପ୍ୟୁଟର ଓ କ୍ୟାରିଅର ଏକାଡେମୀ ପରିସରରେ ସବୁଜ ବାହିନୀ ତରଫରୁ ଏକ କାର୍ଯ୍ୟକ୍ରମ ର ଆୟୋଜନ କରାଯାଇଥିଲା।ପ୍ରତିଷ୍ଠାତା ସଭାପତି ଅବସରପ୍ରାପ୍ତ ଅଧ୍ୟାପକ ଡ୍ ସହଦେବ ମଲ୍ଲିକ ଙ୍କ ଅଧକ୍ଷତାରେ ଏହି କାର୍ଯ୍ୟକ୍ରମକୁ ପ୍ରେସ କ୍ଲବ୍ ସଭାପତି ଦିଲ୍ଲୀପ କୁମାର ଓଝା ପ୍ରଦୀପ ଜାଳି ଶୁଭାରମ୍ଭ କରିଥିଲେ। ଓଡ଼ିଆ ଭାଷା, ସଂସ୍କୃତି, ପରମ୍ପରା ଓ ଅତୀତର ଗୌରବମୟ

ଇତିହାସକୁ ନେଇ ଆମେ ଗର୍ବ କରିବା ସହିତ ଏକ ସମୃଦ୍ଧ ଓଡ଼ିଶା ଗଠନ ପାଇଁ ପ୍ରୟାସ କରିବାକୁ ଆମକୁ ସଂକଳ୍ପ ନେବାକୁ ହେବ ବୋଲି ବକ୍ତାମାନେ କହିଥିଲେ। ଆଜି ମହାନ୍ ଜନନାୟକ ସମ୍ବିଧାନ ପ୍ରଣେତା ବାବାସାହେବ ଆମ୍ବେଦକରଙ୍କ ଜନ୍ମଦିନ ଅବସରରେ ତାଙ୍କୁ ଶ୍ରଦ୍ଧାଞ୍ଜଳି ଅର୍ପଣ କରାଯାଇଥିଲା। ଅନ୍ୟମାନଙ୍କ ମଧ୍ୟରେ ଅଧ୍ୟାପକ ନିରଞ୍ଜନ ସାହୁ, ସୁଦର୍ଶନ ସାହୁ, ପ୍ରଶାନ୍ତ କୁମାର ପଣ୍ଡା, ନିରଞ୍ଜନ ମାଟି ଓ ବିଷ୍ଣୁ ଚରଣ ରାଉତ ପ୍ରମୁଖ ଅତିଥି ଭାବରେ ଓ ବହୁ ଛାତ୍ରଛାତ୍ରୀ କାର୍ଯ୍ୟକ୍ରମରେ ଉପସ୍ଥିତ ଥିଲେ।

କାକଟପୁର ବ୍ୟବସାୟୀଙ୍କ ଶ୍ରଦ୍ଧାଞ୍ଜଳି ସଭା

କୁଣ୍ଡେଇ,୧୪୪/ଏନ୍ଏନ୍ଏସ୍: କାକଟପୁର ବଜାର ପୁରୁଣା ବସଷ୍ଟାଣ୍ଡ ମିଠା ଦୋକାନୀ ସ୍ୱର୍ଗତ ବାବାଜୀ ଚରଣ ସ୍ୱାଇଁଙ୍କ ଶ୍ରଦ୍ଧାଞ୍ଜଳି ସଭା ବିଚିତ୍ରାନନ୍ଦ ମାର୍କେଟ କମ୍ପ୍ଲେକ୍ସରେ ଅନୁଷ୍ଠିତ ହୋଇଯାଇଛି। ବଜାରର ବିଶିଷ୍ଟ ବ୍ୟବସାୟୀ ସରୋଜ କୁମାର ମିଶ୍ରଙ୍କ ଅଧକ୍ଷତାରେ ଅନୁଷ୍ଠିତ ଶ୍ରଦ୍ଧାଞ୍ଜଳି ଓ ସ୍ମୃତିଚାରଣ ସଭାରେ ବିଚିତ୍ରାନନ୍ଦ ମାକ୍ରେଟ କମ୍ପ୍ଲେକ୍ସର ପ୍ରତିଷ୍ଠାତା ବିରଞ୍ଚିନାରାୟଣ ପ୍ରଧାନ, ସଞ୍ଜୟ କୁମାର ସାହୁ, ପ୍ରକାଶ କୁମାର ସାହୁ, କଲ୍ୟାଣ ସାହୁ, ବିଜୟ କୁମାର ସାହୁ, ମିର୍ଜା ସମ୍‌ସେରେ, ଅନୁ ମାଷ୍ଟେ, ଯୋଗଦେଇ ସ୍ୱର୍ଗତ ସ୍ୱାଇଁଙ୍କ ଅମାୟିକ ବ୍ୟବହାର, କର୍ମ ନିଷ୍ଠା ଓ ସହନଶୀଳତା ଗୁଣାବଳୀ ଆଦିକୁ ମନେପକାଇ ତାଙ୍କ ପ୍ରତି ଶ୍ରଦ୍ଧାଞ୍ଜଳି ଅର୍ପଣ କରିବା ସହ ପରିବାରବର୍ଗଙ୍କୁ ସମବେଦନା ଜଣାଇଥିଲେ।

ଭେଙ୍କଟେଶ୍ୱର ପବ୍ଲିକ୍ ସ୍କୁଲର ବାର୍ଷିକୋତ୍ସବ

ଚାରିଛକ,୧୪୪/ଏନ୍ଏନ୍ଏସ୍: ଚାରିଛକ ନିକଟସ୍ଥ ତୁଳସୀପୁରଠାରେ ଥିବା ଭେଙ୍କେଟଶ୍ୱର ପବ୍ଲିକ ସ୍କୁଲର ୨ୟ ବାର୍ଷିକୋତ୍ସବ ଓ ପୁରସ୍କାର ବିତରଣ କାର୍ଯ୍ୟକ୍ରମ ଅନୁଷ୍ଠିତ ହୋଇଯାଇଛି। ଅବସରପ୍ରାପ୍ତ ପ୍ରଧାନଶିକ୍ଷକ ଶିକ୍ଷାବିତ୍ ଦ୍ୱିଜବର ମୁଦୁଲିଙ୍କ ସଭାପତିତ୍ୱରେ ଆୟୋଜିତ ଉତ୍ସବରେ ମୁଖ୍ୟ ଅତିଥିଭାବେ ନିମାପଡ଼ା ମଣ୍ଡଳ ଅତିରିକ୍ତ ଶିକ୍ଷାଧିକାରୀ ସୁଦର୍ଶନ ଭୋଇ, ମୁଖ୍ୟବକ୍ତା ଭାବେ ଅଲ ଇଣ୍ଡିଆ କମ୍ୟୁନିଟ ରେଡିଓ ଗ୍ରୁପ୍‌ର ଅଧକ୍ଷ ଏନ.ଏ.ସାହା. ଅନ୍‌ସାରୀ, ସମ୍ମାନିତ ଅତିଥିଭାବେ ଶିକ୍ଷକନେତା ତ୍ରିଲୋଚନ କର, ଶିକ୍ଷୟିତ୍ରୀ ମମତାମୟୀ ମିଶ୍ର, ସଂପାଦକ ଦୁର୍ଗାପ୍ରସାଦ ତ୍ରିପାଠୀ ପ୍ରମୁଖ ଯୋଗଦେଇ ବିଦ୍ୟାଳୟକୁ ଆସୁଥିବା କୁନିକୁନି ପିଲାମାନଙ୍କୁ ଉତ୍ତମ ଶିକ୍ଷାଦାନ ଦେବା ଶିକ୍ଷକ ଶିକ୍ଷୟିତ୍ରୀମାନଙ୍କ ଗୁରୁଦାୟିତ୍ୱ ତାହା ସହିତ ପିଲାମାନଙ୍କୁ ନାଚ, ଗୀତ, କ୍ରୀଡ଼ା ଓ ଯୋଗଶିକ୍ଷା ଦେବା ଜରୁରୀ ବୋଲି ପରାମର୍ଶ ଦେଇଥିଲେ। ସ୍କୁଲ୍‌ର ଅଧକ୍ଷା ନିଲୋଫର ବେଗମ୍ ବାର୍ଷିକ ବିବରଣୀ ପଠନ କରିଥିବାବେଳେ ଶିକ୍ଷକ ବନମାଳୀ ରାଉତ ପରିଚାଳନା କରିଥିଲେ। ଶିକ୍ଷକ ଦିଲ୍ଲିପ ତ୍ରିପାଠୀ, ନିରଞ୍ଜନ ସେନ୍, ଅରୁଣ ମହାନ୍ତି, କମଳଲୋଚନ ବାରିକ, କବିତା ରାଉତ, ଏଲିନା ସ୍ୱାଇଁ, ଲିପିକା ମଲ୍ଲିକ ପ୍ରମୁଖ ସହଯୋଗ କରିଥିଲେ। ପରେ ଛାତ୍ରଛାତ୍ରୀମାନଙ୍କ ଦ୍ୱାରା ସାଂସ୍କୃତିକ କାର୍ଯ୍ୟକ୍ରମ ପରିବେଷଣ କରାଯାଇଥିଲା। କାର୍ଯ୍ୟକ୍ରମରେ ସମସ୍ତ ଶିକ୍ଷକ ଶିକ୍ଷୟିତ୍ରୀ, ଛାତ୍ରଛାତ୍ରୀ ଓ ଅଭିଭାବକମାନେ ଯୋଗଦେଇଥିଲେ।

ବରିଷ୍ଠ ନାଗରିକ ସଂଘର ନୂତନ କାର୍ଯ୍ୟାଳୟ ଉଦ୍‌ଘାଟିତ

ବାଲିପାଟଣା,୧୪୪/ଏନ୍ଏନ୍ଏସ୍: ବରିଷ୍ଠ ନାଗରିକ ଜନ କଲ୍ୟାଣ ସଂଘର ନୂତନ କାର୍ଯ୍ୟାଳୟ ପ୍ରଜାପିତା ଆଶ୍ରମ ସମ୍ମୁଖ ଏକ ଗୃହରେ ଆଜି ପୂର୍ବାହ୍ନରେ ଉଦ୍‌ଘାଟିତ ହୋଇଯାଇଛି। ଏହାକୁ ଆନୁଷ୍ଠାନିକ ଭାବରେ ଥାନା ଏସ୍‌ଆଇ ପାୟଲ ପ୍ରଧାନ ଫିତା କାଟି ଗୃହ ପ୍ରବେଶ କରାଇଥିଲେ। ଆଜି ପବିତ୍ର ମହାବିଷୁବ ସଂକ୍ରାନ୍ତି, ମହାବୀରଙ୍କ ଜନ୍ମ ଓ ଓଡ଼ିଆ ନବବର୍ଷ ଚୈତ୍ରପର୍ବ ଅବସରରେ ଏହି ଅଞ୍ଚଳର ବହୁ ବରିଷ୍ଠ ନାଗରିକ ଏହି କାର୍ଯ୍ୟକ୍ରମରେ ଉପସ୍ଥିତ ଥିଲେ। ଏହି ଅବସରରେ ଶତାଧିକ ତୃଷାର୍ତ୍ତ ଲୋକଙ୍କୁ ସୁସ୍ୱାଦୁ ପଣା ବଣ୍ଟନ କରାଯାଇଥିଲା। ବରିଷ୍ଠ ନାଗରିକମାନେ ବିଭିନ୍ନ ସମୟରେ ନାନାପ୍ରକାର ସମସ୍ୟାର ସମ୍ମୁଖୀନ ହେଉଥିବା ବେଳେ ଅନେକ ସମୟର ସେମାନଙ୍କ ପାଇଁ ସରକାର ଙ୍କ ଦ୍ୱାରା ପ୍ରଣିତ ବ୍ୟବସ୍ଥାରୁ ବଞ୍ଚିତ ହେଉଛନ୍ତି। ଏଥିପାଇଁ ସଂଘ ତରଫରୁ ଉଦବେଗ ପ୍ରକାଶ କରାଗଲା। କାର୍ଯ୍ୟାଳୟ ସ୍ଥାପନା ଦ୍ୱାରା ସମସ୍ତେ ଏକତ୍ରିତ ହୋଇ କାର୍ଯ୍ୟ କରିବାର ସୁଯୋଗ ସୃଷ୍ଟି ହେବ ବୋଲି କର୍ମକର୍ତ୍ତାମାନେ ଆଶା ରଖିଛନ୍ତି। ସମାଜସେବୀ ରମେଶ ଚନ୍ଦ୍ର ସାହୁ, ସଂଘର ସଭାପତି ଦିଲ୍ଲୀପ ସେଠୀ, ସମ୍ପାଦକ ଟହଲି ଭୋଇ ଓ ଅନ୍ୟାନ୍ୟ କର୍ମକର୍ତ୍ତା ଓ ସଦସ୍ୟ ବୃନ୍ଦ ପରିଚାଳନାରେ ସହଯୋଗ କରିଥିଲେ।

ମା' ବିରଜାଇଙ୍କ ପୀଠରେ ମହାବିଷୁବ ଯାତ୍ରା, ଘୃତଯଜ୍ଞ

ଶରଣକୁଳ,୧୪୪/ଏନ୍ଏନ୍ଏସ୍: ଶରଣକୁଳ ଦକ୍ଷିଣାର୍ଦ୍ଧ ସୁଆରସାହି ଠାରେ ପ୍ରତିଷ୍ଠିତ ମା' ବିରଜାଇ ଦେବୀଙ୍କ ପୀଠରେ ମହାବିଷୁବ ପଣା ଯାତ୍ରା ମହାସମାରୋହ ରେ ପାଳିତ ହୋଇଯାଇଛି। ସୋମବାର ସକାଳେ ବେଦଜ୍ଞ ବ୍ରାହ୍ମଣ ତୋଷବନ୍ତ କରଙ୍କ ଦ୍ୱାରା ନିକଟସ୍ଥ କୁସୁମୀ ନଦୀରୁ ଗ୍ରାମର ମହିଳା ଓ ପୁରୁଷ ମିଶି ୧୦୮ କଳସ ଜଳ ଶୋଭାଯାତ୍ରାରେ ଆଣି ମା'ଙ୍କ ପୀଠରେ ପହଞ୍ଚିଥିଲେ। ପରେ ପୂଜାର୍ଚ୍ଚନା କରାଯାଇ ଯଜ୍ଞକୁଣ୍ଡରେ ଅଗ୍ନି ସ୍ଥାପନ ପୂର୍ବକ ସମସ୍ତ ଦେବାଦେବୀଙ୍କୁ ଘୃତହୁତି ପ୍ରଦାନ କରାଯାଇ ଅପରାହ୍ନରେ ପୂର୍ଣ୍ଣାହୁତି କାର୍ଯ୍ୟ ସମାପନ ହୋଇଥିଲା। କର୍ତ୍ତା ପ୍ରଶାନ୍ତ କୁମାର ମିଶ୍ର ସମେତ ତୋଷବନ୍ତ କର, ହରମୋହନ ମହାପାତ୍ର, କୈଳାସ ମହାପାତ୍ର, ବାସୁଦେବ ମହାପାତ୍ର , ପ୍ରଭାତ କୁମାର ବଡ଼ପଣ୍ଡା, କାଳୁ ଚରଣ ଦାଶ ପ୍ରମୁଖ ବ୍ରାହ୍ମଣମାନେ ଯଜ୍ଞ କାର୍ଯ୍ୟ ସମ୍ପାଦନ କରିଥିଲେ। ସନ୍ଧ୍ୟାରେ ମନ୍ଦିରରେ ପୂଜକ କେଶୁ ମହାପାତ୍ର ମା'ଙ୍କୁ ପୂଜାର୍ଚ୍ଚନା ସହିତ ମହାଆଳତି କରିବା ପରେ ଠାକୁରାଣୀଙ୍କ ଚଳନ୍ତି ପ୍ରତିମା ବ୍ୟାଘ୍ର ବିମାନରେ ଉପବେସନ କରି ଏକ ପାଟୁଆରରେ ଭୋଗଲାଗି ପାଇଁ ବାହାରିଥିଲେ। ଏହି ଯାତ୍ରା ଦୁଇ ଦିନ ଧରି ଅନୁଷ୍ଠିତ ହେଉଥିବା ବେଳେ ସୋମବାର ସନ୍ଧ୍ୟାରେ ବିଲଗୋରଡ଼ା ମହିଳା ସଂକୀର୍ତ୍ତନ ଏବଂ ମଙ୍ଗଳବାର ଦିନ ଢିପକ୍ଷମାଳ ରାମନାଟକ ପରିବେଷଣ କରାଯିବ। ଗ୍ରାମ ଉପ ସଭାପତି ଶ୍ରୀଧର ମହାପାତ୍ର, ସମ୍ପାଦକ କାଳୁ ଦାଶ, ମନୋରଞ୍ଜନ ମହାପାତ୍ର, ସଦାଶିବ ମହାପାତ୍ର, ମିଟୁ ଗାଣ, କେଦାର ମହାପାତ୍ର, ସୁବାଷ ମହାପାତ୍ରଙ୍କ ତତ୍ତ୍ୱାବଧାନରେ ଅନୁଷ୍ଠିତ ଏହି ଉତ୍ସବରେ ସୁଆରସାହିର ସମସ୍ତ ଯୁବଗୋଷ୍ଠୀ ଓ ଗ୍ରାମବାସୀ ସହଯୋଗ କରିଥିଲେ। ସେହିପରି ନିକଟସ୍ଥ ବାଉଁଶିଆ ଗ୍ରାମ ମା ବ୍ରାହ୍ମଣୀଦେବୀ, ଆଙ୍ଗିସିଙ୍ଗି ଗ୍ରାମ ମା' ବିରଜାଈ, ଶିଖରପୁର ମା' ତାରିଣୀ, ବଡ଼ପୁଟ ମା' ତାରିଣୀଙ୍କ ପୀଠରେ ମହାବିଷୁବ ପଣାଯାତ୍ରା ମହାସମାରୋହରେ ପାଳନ କରାଯାଇଥିଲା।

ଅଞ୍ଜନା ସାହିତ୍ୟ ସଂସଦ ପକ୍ଷରୁ କବିତା ଉତ୍ସବ

ବେଗୁନିଆ,୧୪୪/ଏନ୍ଏନ୍ଏସ୍: ବେଗୁନିଆ ସଦର ମହକୁମାସ୍ଥିତ ମା' ଅଞ୍ଜନା ସାହିତ୍ୟ ସଂସଦ ଆନୁକୂଲ୍ୟରେ ସୋମବାର ଓଡ଼ିଆ ନବବର୍ଷ ଓ ମହାବିଷୁବ ସଂକ୍ରାନ୍ତି ଅବସରରେ ଏକ କବିତା ପାଠ ଉତ୍ସବ ଅନୁଷ୍ଠିତ ହୋଇଯାଇଛି। ସ୍ଥାନୀୟ ଆଦର୍ଶ କ୍ଲବ ପରିସରରେ ଆୟୋଜିତ କବିତା ପାଠରେ ସଭାନେତ୍ରୀ ବାସନ୍ତୀ ପ୍ରଧାନ ପୌରୋହିତ୍ୟ କରିଥିଲେ। କାର୍ଯ୍ୟକ୍ରମ ସଂଯୋଜକ ପ୍ରଫେସର ରବୀନ୍ଦ୍ରନାଥ ପାଣିଗ୍ରାହୀ ସ୍ୱାଗତ ଭାଷଣ ଦେବା ସହ ସ୍ୱରଚିତ ଆବାହନୀ ସଙ୍ଗୀତ ଗାନ କରିଥିଲେ। ପ୍ରଥମେ ମହାପ୍ରଭୁ ଶ୍ରୀଜଗନ୍ନାଥ ଓ ପ୍ରଭୁ ବଜରଙ୍ଗବାଲୀଙ୍କ ପ୍ରତିମୂର୍ତ୍ତିରେ ମାଲ୍ୟାର୍ପଣ କରାଯାଇଥିଲା। ଗାୟକ ବସନ୍ତ କୁମାର ଦାସ ମଙ୍ଗଳା ଚରଣ ପାଠ ଓ କବି ରାମଚନ୍ଦ୍ର ବେହେରା ହନୁମାନ ଚାଳିଶା ପାଠ କରିଥିଲେ।

ପଣ୍ଡିତ ଦୀନବନ୍ଧୁ ଦାଶ ମନ୍ତ୍ରୋଚ୍ଚାରଣ ସହ ପଣାକୁ ନୈବେଦ୍ୟ ଭାବେ ପ୍ରଭୁଙ୍କୁ ସମର୍ପଣ କରିଥିଲେ। ଏଥିରେ ବିଶିଷ୍ଟ ରସାୟନବିଜ୍ଞାନୀ ପ୍ରଫେସର ଡ. ହରିପ୍ରସାଦ ଦାସ ମୁଖ୍ୟ ଅତିଥି, ପୂର୍ବତନ ପ୍ରଶାସନିକ ଅଧିକାରୀ ସୁଧାକର ସାମନ୍ତରାୟ ମୁଖ୍ୟବକ୍ତା ଓ କବିକେତନ ଗୌରଚରଣ ସାମନ୍ତସିଂହାର ସମ୍ମାନିତ ଅତିଥି ରୂପେ ଯୋଗଦେଇ ଆଜି ଦିନଟି ସଂଯୋଗବଶତ ଏକାଧାରାରେ ଓଡ଼ିଆ ନବବର୍ଷ, ବୀର ହନୁମାନଙ୍କ ଜୟନ୍ତୀ ଓ ଭାରତୀୟ ସମ୍ବିଧାନର ପ୍ରଣେତା ଡ. ବି.ଆର. ଆମ୍ବେଦକରଙ୍କ ପୁଣ୍ୟ ଜନ୍ମତିଥି ହୋଇଥିବାରୁ ଏହି ଅପୂର୍ବ ଦିନଟିକୁ 'ତ୍ରିବେଣୀ ସଙ୍ଗମ'ର ଆଖ୍ୟା ଦିଆଯାଇପାରେ ବୋଲି ମତବ୍ୟକ୍ତ କରିଥିଲେ। ଆୟୋଜିତ କବିତା ପାଠରେ ପୂର୍ବତନ ପ୍ରଶାସିକା ସଙ୍ଗମିତ୍ରା ରଥ, ଶିକ୍ଷକ ବିଜୟ କୁମାର ପ୍ରଧାନ, ପ୍ରଧାନଶିକ୍ଷକ ଦିବାକର ସାହୁ, ଶିକ୍ଷାବିତ ପତିତପାବନ ବଳବନ୍ତରାୟ, ଙ୍ଗ ରାମମାନସ ପଣ୍ଡା, ସମାଜସେବୀ ପ୍ରଶାନ୍ତ ବାରିକ, ଅଶ୍ୱିନୀ ପଟ୍ଟନାୟକ, ଶରତ ଚନ୍ଦ୍ର ଚମ୍ପତ୍ତି, ରାଜକିଶୋର ସାହୁ, ରାମଚନ୍ଦ୍ର ସାହୁ, ଶରତ କୁମାର ମିଶ୍ର, ବିଜୟ ମହାନ୍ତି, ମୋନାଲିସା ପଟ୍ଟନାୟକ, ବିଭୁଚନ୍ଦ୍ର ଦାସ ଓ ରାମଚନ୍ଦ୍ର ବିଶ୍ୱାଳ ପ୍ରମୁଖ ବହୁ କବି, କବୟିତ୍ରୀ ଅଂଶଗ୍ରହଣ କରିଥିଲେ। ଶେଷରେ ଗାୟକ ହରିହର ମହାପାତ୍ର ଉଦଯାପନୀ ସଙ୍ଗୀତ ଗାନ କରିଥିବା ବେଳେ ସଭ୍ୟା ସବିତା ରାୟ ଧନ୍ୟବାଦ ଅର୍ପଣ କରିଥିଲେ।

କାଳବୈଶାଖୀରେ ବ୍ୟବସାୟୀଙ୍କ କ୍ଷୟକ୍ଷତି

କଣ୍ଟିଲୋ,୧୪୪/ଏନ୍ଏନ୍ଏସ୍: କାଳବୈଶାଖୀ ବର୍ଷା ଓ ପବନ ଯୋଗୁ ଅଧିକାଂଶ ଘରର ଛପର ହୋଇଥିବା ଟିଣଗୁଡ଼ିକୁ ଉଡ଼ାଇ ନେଇ ଘର ଠାରୁ ବହୁ ଦୂରରେ ପକାଇଥିବା ଦେଖିବାକୁ ମିଳିଛି। ଏଥିପାଇଁ ନାହିଁ ନଥିବା ହଇରାଣ ହରକତ ହେବା ସହିତ ବହୁ ଅସୁବିଧାର ସମ୍ମୁଖୀନ ହେଉଥିବା ବେଳେ ଗରିବ ନିରୀହ ଛୋଟ ଛୋଟ ଜଳଖିଆ ଦୋକାନୀମାନେ ମଧ୍ୟ ଏଥିରୁ ବାଦ୍ ପଡ଼ିନାହାନ୍ତି। ଏମାନଙ୍କ ମଧ୍ୟରୁ କଣ୍ଟିଲୋ ବଙ୍ଗଳା ଛକର ଦହିବରା ଦୋକାନୀ ସମୀର ଅନ୍ୟତମ। ଏହି ଦହିବରା ଦୋକାନରୁ ଯେଉଁ ଦୁଇ ପଇସା ମିଳେ ସେଥିରେ ସେ ପ୍ରତିଦିନ ତାଙ୍କ ପରିବାରର ଭରଣପୋଷଣ କରିଥାନ୍ତି। କିନ୍ତୁ ଦୁଃଖର ବିଷୟ ଯେ, କାଳବୈଶାଖୀ ବର୍ଷା ଓ ପବନ ଯୋଗୁ ସେ ଦୋକାନ ଦେଇଥିବା କ୍ୟାବିନ୍‌ର ଟିଣ ଉଡ଼ାଇ ନେବା ସହିତ କ୍ୟାବିନଟି ଭାଙ୍ଗି ଚୁର୍‌ମାର୍ ହୋଇଯାଇଛି। ଏଭଳି କ୍ଷୟକ୍ଷତି ଭରଣା କରିନପାରି ସମୀର ଏବେ ଦୁଃଖରେ ଭାଙ୍ଗିପଡ଼ିଛନ୍ତି। ତୁରନ

ମାଟି ସ୍ୱାସ୍ଥ୍ୟ ସମ୍ପର୍କରେ ଅଭିଭାଷଣ

କଟକ,୧୪୪/ଏନ୍‌ଏନ୍‌ଏସ୍: ନୂଆବଜାରସ୍ଥିତ ରୋଟାରୀ କ୍ଲବ୍ କଟକ ଗ୍ରୀନଫିଲ୍ଡ ସଭାପତି ରୋଟାରୀଆନ୍ ରୁଦ୍ର ନାରାୟଣ ପଶାୟତଙ୍କର ଅନୁରୋଧ କ୍ରମେ ରୋଟାରୀ କ୍ଲବ୍ କଟକ ମିଡ୍‌ଟାଉନ ସଭାପତି ରୋଟାରୀଆନ୍ ପ୍ର. ଡଃ. ଆଶୁତୋଷ ଦେବତା 'ମାଟି ସ୍ୱାସ୍ଥ୍ୟ' ସମ୍ପର୍କରେ ବହୁ ଉପଯୋଗୀ ତଥା ଗୁଣାତ୍ମକ ତଥ୍ୟ ଆଧାରିତ ତାଙ୍କର ବକ୍ତବ୍ୟ ସଭାକକ୍ଷରେ ଉପସ୍ଥାପନା କରିଥିଲେ। ପାୱାରପଏଣ୍ଟ୍ ପ୍ରୋଜେକ୍ସନ ମାଧ୍ୟମରେ ବିସ୍ତୃତ ଭାବରେ ଆଲୋଚନା ମଧ୍ୟ କରିଥିଲେ। ଏହି ସଭାରେ ରୋଟାରୀ କ୍ଲବ୍ କଟକ ମିଡ୍‌ଟାଉନ୍‌ର ସମ୍ପାଦକ ରୋଟାରୀଆନ୍ ବିଭୂତି ଭୂଷଣ ରାଉତ, ରୋଟାରୀ କ୍ଲବ୍ କଟକ ଗ୍ରୀନଫିଲ୍ଡର ଯୁଗ୍ମ ସମ୍ପାଦିକା ରୋ. ସଂଧ୍ୟା ମହନ୍ତି, ରୋଟାରୀଆନ୍ ତୁଷାର ରଞ୍ଜନ ଦାସ, ରୋ. ଡ. ସନ୍ତୋଷ କୁମାର ମହାନ୍ତି, ରୋ. ଡଃ. ସଂଯୁକ୍ତା ଦାସ, ରୋ. ଜୀବନାନନ୍ଦ ଦାଶ, ରୋ. ସୌଦାମିନୀ ମହାରଣା, ରୋ. ଇଂ. ମନମୋହନ ପତି, ରୋ. ନୀରୋଦ କୁମାର ସ୍ୱାଇଁ, ରୋ. ସୁଜାତା ପତି, ରୋ. ଜ୍ୟୋତ୍ସ୍ନାଲତା ଭଦ୍ର, ରୋ. ସୁରେଶ ଚନ୍ଦ୍ର କର ଓଗେର ଏବଂ ପୂର୍ବାଞ୍ଚଳ କଲ୍ୟାଣ ସମିତିର ସର୍ବଶ୍ରୀ ମଧୁସୁଦନ ଧଳ, ରବୀନ୍ଦ୍ର ନାଥ ସୁତାର, ତ୍ରିଲୋଚନ ପତି, ବିଜ୍ଞାନାନନ୍ଦ ମହାନ୍ତି ଓଗେର ସଭ୍ୟବୃନ୍ଦ ଉପସ୍ଥିତ ଥିଲେ। ଶେଷରେ ରୋ. ମେଜର ପୂର୍ଣ୍ଣଚନ୍ଦ୍ର ସାହୁ ଧନ୍ୟବାଦ୍ ଦେଇଥିଲେ।

ଜଳ ବିତରଣ କେନ୍ଦ୍ର ଶୁଭାରମ୍ଭ

କଟକ,୧୪୪/ଏନ୍‌ଏନ୍‌ଏସ୍: ପବିତ୍ର ମହାବିଷୁବ ସଂକ୍ରାନ୍ତି ଓ ଓଡ଼ିଆ ନବବର୍ଷ ଅବସରରେ ଡ୍ରିମ୍‌ସ୍ ବିଶ୍ୱବିଦ୍ୟାଳୟ ଜାତୀୟ ସେବା ଯୋଜନା ଆନୁକୂଲ୍ୟରେ ଜଳ ବିତରଣ କେନ୍ଦ୍ର ଟାଙ୍ଗୀ ବସଷ୍ଟାଣ୍ଡଠାରେ ଶୁଭାରମ୍ଭ ହୋଇଛି। ଡ୍ରିମ୍‌ସ ବିଶ୍ୱବିଦ୍ୟାଳୟ ଓ ପଦ୍ମିନୀ କେୟାର ହସ୍‌ପିଟାଲର ପ୍ରତିଷ୍ଠାତା ଅଧ୍ୟକ୍ଷ ଡ. ପ୍ରମୋଦ ଚନ୍ଦ୍ର ରଥ ଏହାକୁ ଉଦ୍‌ଘାଟନ କରିବା ସହ ପଥଚାରୀଙ୍କୁ ବିଷୁବ ପଣା ବିତରଣ କରିଥିଲେ। ଅବସରପ୍ରାପ୍ତ ପ୍ରଶାସକ ପ୍ରଫୁଲ୍ଲ ଚନ୍ଦ୍ର ରଥ, ପ୍ରଶାସନିକ ନିର୍ଦ୍ଦେଶକ ବଳରାମ କର, ବରିଷ୍ଠ ନିର୍ଦ୍ଦେଶକ ପ୍ରଦୀପ୍ତ ଚନ୍ଦ୍ର ରଥ, ପ୍ରଶାନ୍ତ ଚନ୍ଦ୍ର ରଥ, କ୍ରୀଡ଼ା ନିର୍ଦ୍ଦେଶକ ନବକିଶୋର ମିଶ୍ର, ନିର୍ଦ୍ଦେଶକ (ଛାତ୍ର ସମ୍ପର୍କ) ପ୍ରାଧ୍ୟାପକ ଲୋକନାଥ ବେହେରା, ଯୁବ ଉଦ୍ୟୋଗୀ ଶିବ ପ୍ରସାଦ ରଥ, ପ୍ରଶାସନିକ ଅଧିକାରୀ ଆଶୁତୋଷ ଦ୍ୱିବେଦୀ, ପ୍ରୋଗ୍ରାମ ମ୍ୟାନେଜର ସୁନୟ ମିଶ୍ର, ସଚିବ ସୁଧାଂଶୁ ଭୂଷଣ କର, ଜିତେନ୍ଦ୍ର ବେହେରା, ଜାତୀୟ ସେବା ଯୋଜନା କାର୍ଯ୍ୟକ୍ରମ ସଂଯୋଜକ ପ୍ରାଧ୍ୟାପକ ସୁଶାନ୍ତ କୁମାର ସେଠୀ, ଅଧ୍ୟାପିକା ରାଜଲକ୍ଷ୍ମୀ ମିଶ୍ର, ପ୍ରଦୀପ ଷଡଙ୍ଗୀ, ପ୍ରଶାନ୍ତ ତ୍ରିପାଠୀ, ସୁମନ୍ତ ନାୟକ, ସାମ୍ବାଦିକ ଗଗନ ରଞ୍ଜନ ମହାନ୍ତି, ଲୋକ ସମ୍ପର୍କ ଅଧିକାରୀ ନିରାକାର ସାହୁଙ୍କ ସମେତ ବିଭିନ୍ନ ବିଭାଗର ପଦାଧିକାରୀ ଓ ଛାତ୍ରଛାତ୍ରୀ କାର୍ଯ୍ୟକ୍ରମରେ ଯୋଗଦେଇଥିଲେ। ଏହି ଜଳ ବିତରଣ କାର୍ଯ୍ୟକ୍ରମ ଦୁଇମାସ ଧରି ଚାଲିବ ବୋଲି ବିଶ୍ୱବିଦ୍ୟାଳୟ ଲୋକ ସମ୍ପର୍କ ବିଭାଗ ପକ୍ଷରୁ ସୂଚନା ଦିଆଯାଇଛି।

ଏ. କେ. ବିଦ୍ୟାମନ୍ଦିର ବାର୍ଷିକୋତ୍ସବ ଉଦ୍‌ଯାପିତ

କଟକ,୧୪୪/ଏନ୍‌ଏନ୍‌ଏସ୍: ୪୨ମୌଜାସ୍ଥିତ ଇଂରାଜୀ ମାଧ୍ୟମ ବିଦ୍ୟାଳୟର ଏ. କେ. ବିଦ୍ୟାମନ୍ଦିରର ଦୁଇ ଦିନ ଧରି ଚାଲିଥିବା ବାର୍ଷିକ ଉତ୍ସବ ଉଦ୍‌ଯାପିତ ହୋଇଯାଇଛି। ଅଧ୍ୟକ୍ଷା ଡ. ଚନ୍ଦନା ବେହେରା, ମାର୍ଗଦର୍ଶକ ଡ. ଅନିରୁଦ୍ଧ ଖିଲାର, ଶିକ୍ଷା ନିର୍ଦ୍ଦେଶକ ଡ. ପି. ସି. ମହାନ୍ତି, ପ୍ରଶାସନିକ ଅଧିକାରୀ କ୍ଷେତ୍ରମୋହନ ସେନାପତିଙ୍କ ନେତୃତ୍ୱରେ ଏହି ବାର୍ଷିକୋତ୍ସବ ଅନୁଷ୍ଠିତ ହୋଇଥିଲା। ପ୍ରଥମ ଦିନର ମୁଖ୍ୟଅତିଥିଭାବେ ଓଡ଼ିଶା ମାନବାଧିକାର କମିସନର ସଦସ୍ୟ ଅସୀମ ଅମିତାଭ ଦାଶ, ମୁଖ୍ୟବକ୍ତା ଭାବେ ଅବନୀ ମିଶ୍ର ଏବଂ ସମ୍ମାନିତ ଅତିଥି ଶତ୍ରୁଘ୍ନ ମାଟି, ଅଜୟ ଦଳେଇ ଯୋଗ ଦେଇଥିଲେ। ଦ୍ୱିତୀୟ ସନ୍ଧ୍ୟାରେ ମୁଖ୍ୟଅତିଥି ଭାବେ କଣ୍ଠଶିଳ୍ପୀ ବିଷ୍ଣୁ ମୋହନ କବି, ସମ୍ମାନିତ ଅତିଥି ଭାବେ ସୌମ୍ୟା ଦାସ ଓ ସମାଜସେବୀ ସମୀର ରଞ୍ଜନ ପଣ୍ଡା ଯୋଗ ଦେଇଥିଲେ। ଦୁଇଦିନ ଧରି ସନ୍ଧ୍ୟାରେ ପିଲାମାନଙ୍କ ଦ୍ୱାରା ରଙ୍ଗାରଙ୍ଗ ସାଂସ୍କୃତିକ କାର୍ଯ୍ୟକ୍ରମ ପରିବେଷଣ କରାଯାଇଥିଲା। ଏହି କାର୍ଯ୍ୟକ୍ରମରେ କେ. ଉଷା, ସ୍ମିତାଶ୍ରୀ ସାହୁ, ଶତାକ୍ଷୀ ସ୍ୱାଗତିକା, ପ୍ରିୟଦର୍ଶିନୀ ମହାନ୍ତି, ତନୁଜା ସିଂ, ଇତିଶ୍ରୀ ଦାସ, ମମତା ଦାସ, ଭକ୍ତିଲତା ରାଉତ, ବନିତା ଜେନା, ଅଳକାନନ୍ଦା ମହାପାତ୍ର, ସୀତାରାଣୀ ମହାନ୍ତି, ତପନ କୁମାର ଦାସ, ସସ୍ମିତା ଦାସ, ପ୍ରଦୀପ କୁମାର ବଷ୍ଟିଆ, ପୂଜାରିଣୀ ସହୁ, ସୌଦାମିନୀ ପାଣି, ଶର୍ମିଷ୍ଠା ବେହେରା ଏବଂ ସମସ୍ତ କାର୍ଯ୍ୟକର୍ତ୍ତା ସହଯୋଗ କରିଥିଲେ।

ଜୟନ୍ତୀ ଉତ୍ସବ: ଜାତିଭିତ୍ତିକ ଭେଦଭାବ ଦୂର କରିବାରେ ଆମ୍ବେଦକରଙ୍କ ଭୂମିକା ଅତୁଳନୀୟ

କଟକ,୧୪୪/ଏନ୍‌ଏନ୍‌ଏସ୍: ଭାରତୀୟ ସମ୍ବିଧାନ ପ୍ରଣେତା ଭାରତରତ୍ନ ବାବା ସାହେବ ଡ. ଭୀମରାଓ ରାମଜୀ ଆମ୍ବେଦକରଙ୍କ ୧୩୪ ତମ ଜୟନ୍ତୀ ଅବସରରେ ଆଜି ଜିଲ୍ଲା ସୂଚନା ଓ ଲୋକସମ୍ପର୍କ କାର୍ଯ୍ୟାଳୟ ଏବଂ ଜିଲ୍ଲା ପ୍ରଶାସନ ପକ୍ଷରୁ ଉଚ୍ଚ ନ୍ୟାୟାଳୟ ସନ୍ନିକଟ ଆମ୍ବେଦକରଙ୍କ ପୂର୍ଣ୍ଣାବୟବ ପ୍ରତିମୂର୍ତ୍ତିରେ ମାଲ୍ୟାର୍ପଣ କରାଯାଇଛି। ରାଜ୍ୟସଭା ସାଂସଦ ଦେବାଶିଷ ସାମନ୍ତରାୟ, ବାଙ୍କୀ ବିଧାୟକ ଦେବୀ ରଞ୍ଜନ ତ୍ରିପାଠୀ, ବାରବାଟୀ-କଟକ ବିଧାୟିକା ଇଂ. ସୋଫିଆ ଫର୍ଦ୍ଦୌଶ, କଟକ ସଦର ବିଧାୟକ ଇଂ ପ୍ରକାଶ ଚନ୍ଦ୍ର ସେଠୀ, ଜିଲ୍ଲାପାଳ ଏବଂ ଜିଲ୍ଲା ମାଜିଷ୍ଟ୍ରେଟ ଦତ୍ତାତ୍ରୟ ଭାଉସାହେବ ଶିନ୍ଦେ ପ୍ରମୁଖ ବାବାସାହେବଙ୍କ ପ୍ରତିମୂର୍ତ୍ତିରେ ମାଲ୍ୟାର୍ପଣ କରି ଆମ୍ବେଦକରଙ୍କ ବହୁମୁଖୀ ପ୍ରତିଭା ଉପରେ ଆଲୋକପାତ କରିଥିଲେ।

ଜାତିଭିତ୍ତିକ ଭେଦଭାବ ଦୂର କରି ସାମାଜିକ ନ୍ୟାୟକୁ ପ୍ରୋତ୍ସାହିତ କରିବା ପାଇଁ ତାଙ୍କର ଅକ୍ଳାନ୍ତ ପ୍ରୟାସ ଏକ ଉନ୍ନତ ଭାରତ ପାଇଁ ତାଙ୍କ ଦୃଷ୍ଟିକୋଣର ପ୍ରମାଣ ଦେଇଥାଏ। ତାଙ୍କ ଅବଦାନକୁ ସମ୍ମାନ ଜଣାଇ ସମାନତା, ନ୍ୟାୟ ଏବଂ ମାନବାଧିକାରରେ ପରିପୂର୍ଣ୍ଣ ସମାଜ ଗଠନ ଦିଗରେ ବ୍ରତୀ ହେବାପାଇଁ ଅତିଥିମାନେ ଆହ୍ୱାନ ଦେଇଥିଲେ। କଟକ ମହାନଗର ଶାନ୍ତି କମିଟି ସଭାପତି ଦେବେନ୍ଦ୍ରନାଥ ସାହୁ, ସମ୍ପାଦକ ଭିକାରୀ ଦାସ, ସ୍ଥାନୀୟ କର୍ପୋରେଟର ଆରତୀ ସାହୁ, ଆଇନଜୀବୀ ପ୍ରଶାନ୍ତ ନାୟକ, କଟକ ମହାନଗର ନାଗରିକ ମହାସଭାର ସଭାପତି ଡ. ରବି ରଞ୍ଜନ ସାହୁ, ଗୋପାଳ ଚନ୍ଦ୍ର ମିଶ୍ର, ସମରେନ୍ଦ୍ର ଘୋଷ, ସୁରେନ୍ଦ୍ରନାଥ ଛୋଟରାୟ, ସାହିତ୍ୟିକା ନଳିନୀପ୍ରଭା ନାୟକଙ୍କ ସମେତ ଦ୍ୱିପାୟନ ପଟ୍ଟନାୟକ, ଡ. ରଞ୍ଜନ ବିଶ୍ୱାଳ ପ୍ରମୁଖ ଆମ୍ବେଦକରଙ୍କ ପ୍ରତିମୂର୍ତ୍ତିରେ ମାଲ୍ୟାର୍ପଣ କରିଥିଲେ। ଜିଲ୍ଲା ସୂଚନା ଓ ଲୋକସମ୍ପର୍କ ଅଧିକାରୀ ଭବାନୀ ଶଙ୍କର ଭୂୟାଁ ଏବଂ କାର୍ଯ୍ୟାଳୟର ଅନ୍ୟାନ୍ୟ ଅଧିକାରୀ ତଥା କର୍ମଚାରୀ ଉପସ୍ଥିତ ରହି କାର୍ଯ୍ୟକ୍ରମ ପରିଚାଳନା କରିଥିଲେ।

ପୃଥିବୀର ସର୍ବଶ୍ରେଷ୍ଠ ସମ୍ବିଧାନର ପ୍ରଣେତା ଭାରତରତ୍ନ ବାବା ସାହେବ ଡ. ଭୀମରାଓ ରାମଜୀ ଆମ୍ବେଦକରଙ୍କ ଜୟନ୍ତୀ କଟକ ମହାନଗର ନାଗରିକ ମହାସଭା ଆନୁକୂଲ୍ୟରେ ପାଳିତ ହୋଇଯାଇଛି। ଓଡ଼ିଶା ଉଚ୍ଚ ନ୍ୟାୟାଳୟ ସନ୍ନିକଟସ୍ଥ ଡ. ଆମ୍ବେଦକରଙ୍କ ପ୍ରତିମୂର୍ତ୍ତିରେ କଟକ ମହାନଗର ନାଗରିକ ମହାସଭାର ସଭାପତି ଡା. ରବିରଞ୍ଜନ ସାହୁ, ଡ. ହେମନ୍ତ କୁମାର ପରିଡ଼ା, ରବୀନ୍ଦ୍ରନାଥ ପଣ୍ଡା, ଗୋପାଳ ଚନ୍ଦ୍ର ମିଶ୍ର, ସୁରେନ୍ଦ୍ର ନାଥ ଛୋଟରାୟ, ପ୍ରଶାନ୍ତ ନାୟକ, ଭଗବତୀ ଖଟୁଆ, ସମରେନ୍ଦ୍ର ଘୋଷ, ନିବାସ ଚନ୍ଦ୍ର ମିଶ୍ର, ନଳିନୀପ୍ରଭା ନାୟକ, ମାଧବ ଚନ୍ଦ୍ର ମିଶ୍ର ଓ ଅରୁଣ ଅଗ୍ରୱାଲ ପ୍ରମୁଖ ମାଲ୍ୟାର୍ପଣ କରିଥିଲେ।

କଟକ ଶକ୍ତିନଗର କଂଗ୍ରେସ କାର୍ଯ୍ୟାଳୟରେ ଜିଲ୍ଲା କଂଗ୍ରେସ୍‌ର ପ୍ରାକ୍ତନ ଉପସଭାପତି ଶିଶିର ରଥଙ୍କ ଅଧ୍ୟକ୍ଷତାରେ ସମ୍ବିଧାନ ପ୍ରଣେତା ଡ. ଭୀମ୍ ରାଓ ଆମ୍ବେଦକରଙ୍କ ଜୟନ୍ତୀ ପାଳିତ ହୋଇଯାଇଛି। କାର୍ଯ୍ୟକ୍ରମରେ କଟକ ସଦର ନିର୍ବାଚନମଣ୍ଡଳୀର ବରିଷ୍ଠ କଂଗେସ ନେତା ରାମଚନ୍ଦ୍ର ଗୋଛାୟତ, କଟକ ନଗର(ଜିଲ୍ଲା)କଂଗ୍ରେସର ମୁଖ୍ୟ ମୁଖପାତ୍ର ମାନସ ପରିଡ଼ା, ନଗର କଂଗ୍ରେସ ସାଧାରଣ ସମ୍ପାଦକ ନିର୍ମଳ ସ୍ୱାଇଁ, ଜିଲ୍ଲା ସମ୍ପାଦକ ସଚ୍ଚିଦାନନ୍ଦ ରାଉତ, କଂଗ୍ରେସ ନେତା ରାଜେଶ୍ ସ୍ୱାଇଁ, ମନୋଜ ବିଶ୍ୱାଳ, ରଜନୀ ବଷ୍ଟିଆ, ଜୟନାରାୟଣ ତ୍ରିପାଠୀ, କାଳନ୍ଦୀ ଖୁଣ୍ଟିଆ, ବିକି ଜେଠୀ, ଲିପୁଲ ରାଉତ ପ୍ରମୁଖ ଯୋଗଦେଇ ବାବା ସାହେବ୍‌ଙ୍କ ପ୍ରତି ଶ୍ରଦ୍ଧା ସୁମନ ଅର୍ପଣ କରିଥିଲେ।

ହରିଜନ ସାମ୍ବୁଖ୍ୟ ପକ୍ଷରୁ ବାବା ସାହେବ ଡ. ଭୀମ ରାଓ ଆମେଦକରଙ୍କ ଜୟନ୍ତୀ ଅଧ୍ୟକ୍ଷ ବିଜୟ ଓଝାଙ୍କ ନେତୃତ୍ୱରେ ପାଳିତ ହୋଇଯାଇଛି। ପ୍ରାତଃରେ ତୁଳସୀପୁର ହରିଜନ ବସ୍ତିରେ ଫଳ ବଣ୍ଟନ ପରେ ହାଇକୋର୍ଟ ଛକ ସ୍ଥିତ ଆମ୍ବେଦକରଙ୍କ ପ୍ରତିମୂର୍ତ୍ତିରେ ରାଜ୍ୟ ବିଜେଡି ସାଧାରଣ ସମ୍ପାଦକ ପ୍ରଫୁଲ୍ଲ ସିଂହ, ମହମ୍ମଦ ସକିଲ, ରାଜ୍ୟ ବିଜୁ ଜନତା ଦଳ କାଉନସିଲ ମେମ୍ବର ପ୍ରକାଶ ସିଂହ, ପ୍ରକାଶ ଚନ୍ଦ୍ର ରଥ, ସୁକାନ୍ତ ସ୍ୱାଇଁ, ପ୍ରତାପ ନାୟକ, ମୁକେଶ ମିଶ୍ର, ମହମ୍ମଦ ଅଜିଜୁର ରହିମ, ଅବଦୁଲ କରିମ, ସୟଦ ସଖାଓ୍ୱତ ଅଲ୍ଲୀ, ପ୍ରତିମା ନାୟକ, ରାମଚନ୍ଦ୍ର ନାୟକ, ଚନ୍ଦନ ନାୟକ, ରାମ ମାଧବ ଗୋଛାୟତ, ମନୋରଞ୍ଜନ ମୁଖୀ, ସୁନାକର ମୁଖୀ, ତିଲୋତ୍ତମା ଦେଈ ଓ ସୁକାନ୍ତି ନାୟକ ପ୍ରମୁଖ ପୁଷ୍ପମାଲ୍ୟ ଅର୍ପଣ କରିଥିଲେ।

ଉତ୍କଳ ବିକାଶ ପରିଷଦର ୨୬ତମ ବାର୍ଷିକ ଉତ୍ସବ

କଟକ,୧୪୪/ଏନ୍‌ଏନ୍‌ଏସ୍: ଉତ୍କଳ ବିକାଶ ପରିଷଦ ଓଡ଼ିଶା ପକ୍ଷରୁ ୨୬ତମ ବାର୍ଷିକ ଉତ୍ସବ ତଥା ବିଷୁବ ବନ୍ଧୁମିଳନ ଅଧ୍ୟକ୍ଷ ବସନ୍ତ ଚରଣ ସ୍ୱାଇଁଙ୍କ ଅଧ୍ୟକ୍ଷତାରେ ମହାନଦୀବିହାର ସ୍ଥିତ ରିଦ୍ଧିସିଦ୍ଧି କଲ୍ୟାଣ ମଣ୍ଡପଠାରେ ପାଳିତ ହୋଇଯାଇଛି। ମୁଖ୍ୟଅତିଥି ଭାବେ ଚୌଦ୍ୱାର -କଟକର ବିଧାୟକ ସୌଭିକ ବିଶ୍ୱାଳ, ସମ୍ମାନିତ ଅତିଥି ଚୌଦ୍ୱାର କଟକର ପୂର୍ବତନ ବିଧାୟକ ଡ.ପ୍ରଭାତ ରଞ୍ଜନ ବିଶ୍ୱାଳ ଏବଂ ମୁଖ୍ୟବକ୍ତା ପ୍ରଫେସର ବୈଷ୍ଣବ ଚରଣ ସାମଲ ପ୍ରମୁଖ ଯୋଗ ଦେଇଥିଲେ। ସମାଜସେବୀ ଶମ୍ଭୁକିଶୋର ଦଣ୍ଡସେନା, ସଂଗଠନର ରାଷ୍ଟ୍ରୀୟ ଉପାଧ୍ୟକ୍ଷ ବଂଶୀଧର ନାୟକ, ଶୁଭାଙ୍ଗିନୀ ଦେବୀ ମଞ୍ଚାସୀନ ଥିଲେ।

କାମଦେବ ପାତ୍ର ଅତିଥିମାନଙ୍କୁ ମଞ୍ଚକୁ ଆମନ୍ତ୍ରଣ କରିଥିବା ବେଳେ କାର୍ଯ୍ୟକାରୀ ଅଧ୍ୟକ୍ଷ ଅର୍ଦ୍ଧେନ୍ଦୁ ଶେଖର ଭୋଳ ଅତିଥିମାନଙ୍କର ପରିଚୟ ପ୍ରଦାନ କରିଥିଲେ। ମହାସଚିବ ଶ୍ୟାମ ସୁନ୍ଦର୍ ସାମଲ ୨୦୨୪-୨୫ ମସିହାର ବାର୍ଷିକ ବିବରଣୀ ପାଠ କରିଥିଲେ। ପରିଷଦ ତରଫରୁ ବିଶିଷ୍ଟ ଚାଷୀ ଶ୍ୟାମ ସୁନ୍ଦର ସ୍ୱାଇଁ, ସୁଶାନ୍ତ କୁମାର ସ୍ୱାଇଁ, ପ୍ରେମାନନ୍ଦ ସ୍ୱାଇଁ ତଥା ବିଶିଷ୍ଟ ସଙ୍ଗଠକ ସୁଦର୍ଶନ ପ୍ରଧାନ, ସମାଜସେବୀ ଶ୍ରୀ ଦଣ୍ଡସେନାଙ୍କୁ ସମ୍ମାନିତ କରିବା ସହିତ ପରିଷଦର ସର୍ବଶ୍ରେଷ୍ଠ ସମ୍ମାନ ବିଶିଷ୍ଟ ସାହିତିକ ସମାଜସେବୀ ଇଂ.ଡଃ ପ୍ରଭାକର ସ୍ୱାଇଁଙ୍କୁ ବୀର ଗୌରବ ସମ୍ମାନରେ ସମ୍ମାନିତ କରାଯାଇଥିଲା। ବିଶିଷ୍ଟ ପାଇକ ଗୁରୁ ଦଇତାରୀ ମହାରଣା ନିଜର କଳା ପ୍ରଦର୍ଶନ କରିଥିଲେ। କର୍ପୋରେଟର୍ ଇଂ. ସୁବ୍ରତ ଘଡ଼ାଇ, କର୍ପୋରେଟର ସ୍ୱର୍ଣ୍ଣପ୍ରଭା ପଶାୟତ, ଏମ୍‌ଡିଏ ସଭାପତି ସଞ୍ଜୟ ଜେନା, ସମାଜସେବୀ ପ୍ରଶାନ୍ତ ନାୟକ ପ୍ରମୁଖଙ୍କୁ ସମ୍ବର୍ଦ୍ଧିତ କରାଯାଇଥିଲା। ଏହି ଅବସରରେ ପରିଷଦର ମୁଖ ପତ୍ର ଦୁନ୍ଦୁଭି ଉନ୍ମୋଚିତ ହୋଇଥିଲା। ଶ୍ୟାମ ସୁନ୍ଦର୍ ଚୌଧୁରୀ, ହୃଦାନନ୍ଦ ପଟ୍ଟନାୟକ, ଆର୍ତ୍ତତ୍ରାଣ ବିଶ୍ୱାଳ, ପଦ୍ମଲୋଚନ ନାୟକ,କାମଦେବ ପାତ୍ର, କୈଳାଶ ଚନ୍ଦ୍ର ବଷ୍ଟିଆ, ସୃଷ୍ଟିଧର ନାୟକ, ଜଟାଧାରୀ ଲେଙ୍କା, ଇଂ ଆଶିଷ କୁମାର ସ୍ୱାଇଁ, ଅଜୟ କୁମାର ସାମଲ, ବିଚିତ୍ରାନନ୍ଦ ସାମଲ ଓ ଉତ୍କଳରତ୍ନ ବରାଳ ପ୍ରମୁଖ ଉପସ୍ଥିତ ଥିଲେ। ଶେଷରେ ପରିଷଦର ଉପାଧ୍ୟକ୍ଷ ରବୀନ୍ଦ୍ର କୁମାର ମହାପାତ୍ର ଧନ୍ୟବାଦ୍ ଦେଇଥିଲେ।

ମହାବିଷୁବ ସଂକ୍ରାନ୍ତିରେ କଟକଉତ୍ସବ ମୁଖର

କଟକ,୧୪୪/ଏନ୍‌ଏନ୍‌ଏସ୍: ମହାବିଷୁବ ସଂକ୍ରାନ୍ତି ତଥା ଉତ୍କଳୀୟ ନବବର୍ଷରେ କଟକ ସହର ଉତ୍ସବ ମୁଖର ହୋଇଛି। ବିଭିନ୍ନ ମନ୍ଦିର ବିଶେଷ କରି ମହାବୀରଙ୍କ ମନ୍ଦିରରେ ପ୍ରବଳ ଭିଡ଼ ଜମିଥିଲା ବେଳେ ସହରର ଗଳି କନ୍ଦିରେ ପଣା ଓ ଅନ୍ନ ବଣ୍ଟନ କରାଯାଇଛି। ପ୍ରତିବର୍ଷ ଭଳି ଚଳିତ ବର୍ଷ ମଧ୍ୟ ମହାବିଷୁବ ସଂକ୍ରାନ୍ତି ଅବସରରେ କଟକ ସହରରେ ୨ଟି ବଡ଼ ଧାର୍ମିକ ସଂଗଠନ ପକ୍ଷରୁ ବିରାଟ ଶୋଭାଯାତ୍ରା ଆୟୋଜିତ ହୋଇଯାଇଛି। ହିନ୍ଦୁ ସେନା ଓ ହିନ୍ଦୁ ଜାଗରଣ ମଞ୍ଚ ତଥା ଅନ୍ୟ ସଂଗଠନ ପକ୍ଷରୁ ଏହି ଶୋଭାଯାତ୍ରା କରାଯାଇଛି। ହିନ୍ଦୁ ସେନା ପକ୍ଷରୁ ଆୟୋଜିତ ଶୋଭାଯାତ୍ରାରେ ପୂର୍ବାହ୍ନ ୧୧ଟାରୁ ବାଲିଯାତ୍ରା ଉପର ପଡ଼ିଆରୁ ବାହାରି ସହର ପରିକ୍ରମା କରିବା ସହ ହରିପୁର ଦୋଳମୁଣ୍ଡାଇ ସ୍ଥିତ ଜଗନ୍ନାଥ ମନ୍ଦିରରେ ପର୍ଯ୍ୟନ୍ତ ଆସିଥିଲା। ଏଥିରେ ପ୍ରାୟ ୩ ହଜାର ମୋଟରସାଇକେଲ ଓ ଚାରିଚକିଆ ଯାନ ଏଥିରେ ସାମିଲ ହୋଇଥିଲା ହିନ୍ଦୁ ଜାଗରଣ ମଞ୍ଚ ପକ୍ଷରୁ ବାରବାଟୀ ଷ୍ଟାଡ଼ିୟମ ପାଖରୁ ଶୋଭାଯାତ୍ରା ବାହାରି ଚଣ୍ଡୀଛକ, ବଦ୍ଧିବଜାର, ତିନିକୋଣିଆ ବଗିଚା, ଦରଘାବଜାର, ଚୌଧୁରୀବଜାର, ନୟାସଡ଼କ, ବାଲୁବଜାର, ହାଇକୋର୍ଟ ଛକ, ଚାନ୍ଦିନୀ ଚୌକ, ଚଣ୍ଡୀମନ୍ଦିର ରାସ୍ତା ଦେଇ ପୁଣି ବାରବାଟୀ ଷ୍ଟାଡ଼ିୟମ ପାଖ ତ୍ରିନାଥ ମନ୍ଦିରରେ ପହଞ୍ଚିଥିଲା। ରାଲିରେ ପ୍ରାୟ ୨୦୦୦ ବାଇକ ସାମିଲ ହେବ। ଏହି ଶୋଭାଯାତ୍ରା ଶାନ୍ତି ଶୃଙ୍ଖଳାରେ ଶେଷ ହୋଇଛି। କମିଶନ୍‌ରେଟ୍ ପୁଲିସ ପକ୍ଷରୁ ପକ୍ଷରୁ ବ୍ୟାପକ ସୁରକ୍ଷା ବ୍ୟବସ୍ଥା ଗ୍ରହଣ କରାଯାଇଥିଲା। ୧୫ ପ୍ଲାଟୁନ ଫୋର୍ସ ସହରରେ ବିଭିନ୍ନ ସ୍ଥାନରେ ମୁତୟନ କରାଯାଇଥିଲା।

ଆଜିର ଇତିହାସ

- ୧୮୯୫-ବାଲ୍ ଗଙ୍ଗାଧର ତିଳକ, ଶିବାଜୀ ଉତ୍ସବର ଉଦ୍‌ଘାଟନ କରିଥିଲେ।
- ୧୯୪୦-ପ୍ରସିଦ୍ଧ ସାରଙ୍ଗୀ ବାଦକ ଓ ଶାସ୍ତ୍ରୀୟ ଗାୟକ ସୁଲତାନ ଖାନ ଏହି ଦିନ ଜନ୍ମଗ୍ରହଣ କରିଥିଲେ।
- ୧୯୪୮-ହିମାଚଳ ପ୍ରଦେଶର ସ୍ଥାପନା ହୋଇଥିଲା।
- ୧୯୯୪-ଭାରତ ସମେତ ୧୦୯ଟି ଦେଶ ଗ୍ୟାଟ୍ ବୁଝାମଣାରେ ସ୍ୱୀକୃତି ପ୍ରଦାନ କରିଥିଲେ।
- ୧୯୭୨-ବଲିଉଡ୍ ଅଭିନେତ୍ରୀ, କ୍ରିକେଟ୍ ଗ୍ଲାମର୍ ଓ ମଡେଲ୍ ମନ୍ଦିରା ବେଦୀ ଜନ୍ମଗ୍ରହଣ କରିଥିଲେ।
- ୨୦୦୪- ରାଜୀବ ଗାନ୍ଧୀଙ୍କ ହତ୍ୟାକାଣ୍ଡ ସହିତ ଜଡ଼ିତ ଉଗ୍ରବାଦୀ ଭି.ମୁରଲୀଧରନ୍‌ର ହତ୍ୟା କରାଯାଇଥିଲା।

ଆଜିର ରାଶିଫଳ

ଜ୍ୟୋତିର୍ବିଦ୍ ବିଶ୍ୱନାଥ ପରିଡ଼ା,ନିମାପଡ଼ା, ପୁରୀ, ମୋ: ୯୭୭୭୨୫୨୨୪୦

ମେଷ
ସ୍ୱାସ୍ଥ୍ୟ ଉପରେ ଅଧିକ ଧ୍ୟାନ ଦିଅନ୍ତୁ। ଆର୍ଥିକ ମାମଲାରେ ଚିନ୍ତା କରି ନିଷ୍ପତ୍ତି ନେବେ। ପାରିବାରିକ ଜୀବନରେ ସମସ୍ୟାର ସମ୍ମୁଖୀନ ହେବାକୁ ପଡ଼ିପାରେ। ବିରୋଧୀମାନେ ସକ୍ରିୟ ରହିବେ। କାମ ପାଇଁ ଯାତ୍ରା କରିପାରନ୍ତି।

ବୃଷ
ଦିନଟି ସାମାନ୍ୟ ରହିବ। ଅଜ୍ଞାତ ଭୟ ଚିନ୍ତାରେ ପକାଇବ। ଧନ ସହିତ ଜଡ଼ିତ ନିଷ୍ପତ୍ତି ଚିନ୍ତା କରି ନିଅନ୍ତୁ। କ୍ଲାଏଣ୍ଟ ଅଫିସ୍‌କୁ ଯାତ୍ରା କରିପାରନ୍ତି। ବ୍ୟପାର ବୃଦ୍ଧି ହୋଇପାରେ। ଜୀବନରେ ସୁଖ-ସମୃଦ୍ଧି ଆସିବ।

ମିଥୁନ
ସ୍ୱାସ୍ଥ୍ୟକୁ ନେଇ ମନ ଚିନ୍ତିତ ରହିବ। ଅଧିକ ଚିନ୍ତିତ ହେବାର ଆବଶ୍ୟକତା ନାହିଁ। ପାରିବାରିକ ଜୀବନରେ ଆନନ୍ଦମୟ ପରିବେଶ ରହିବ। ପରିବାର ଓ ସାଙ୍ଗସାଥିଙ୍କ ସହିତ ବୁଲିବାକୁ ଯାଇପାରନ୍ତି। ପୈତୃକ ସମ୍ପତ୍ତିରୁ ଧନ ଲାଭ ହେବ।

କର୍କଟ
ମାନସିକ ଚାପରୁ ମୁକ୍ତି ପାଇବେ। ଧନ ଲାଭର ନୂଆ ଅବସର ପାଇବେ। ଘର-ପରିବାରରେ ଖୁସିର ପରିବେଶ ରହିବ। ଲକ୍ଷ୍ୟକୁ ହାସଲ କରିବା ପାଇଁ ପ୍ରେରିତ ହେବେ। ସମ୍ପତ୍ତି ସହିତ ଜଡ଼ିତ ବିବାଦରୁ ମୁକ୍ତି ମିଳିବ।

ସିଂହ
ପରିବାରର ଲୋକଙ୍କ ସହିତ ମଉଜ ମସ୍ତିଭରା ମୁହୂର୍ତ୍ତକୁ ଉପଭୋଗ କରିବେ। ରିୟଲ୍ ଇଷ୍ଟେଟ୍‌ରେ ନିବେଶ କରିଲେ ଲାଭ ପାଇବେ। ସ୍ୱାସ୍ଥ୍ୟ ଉପରେ ଧ୍ୟାନ ଦେବେ। ପ୍ରତିଦିନ ଯୋଗ ଓ ଧ୍ୟାନ କରନ୍ତୁ।

କନ୍ୟା
ଧନ-ସମ୍ପତ୍ତି ସହିତ ଜଡ଼ିତ ନିଷ୍ପତ୍ତି ନେବାବେଳେ ସାବଧାନ ରହିବେ। ସାଙ୍ଗସାଥିଙ୍କ ସହିତ ବୁଲିବାକୁ ଯିବାର ଯୋଜନା କରିପାରନ୍ତି। ପାରିବାରିକ ଜୀବନ ଆନନ୍ଦମୟ ରହିବ। କ୍ୟାରିୟର୍ ପାଇଁ ନିରନ୍ତର ପ୍ରୟାସ କରିବେ।

ତୁଳା
ପରିସ୍ଥିତି ଅନୁକୂଳ ରହିବ। ଆର୍ଥିକ ସ୍ଥିତିରେ ସୁଧାର ଆସିବ। ଆଜି ପରିବାରର ଲୋକମାନେ ନିଜର ଫିଲିଂସ୍ ସେୟାର୍ କରିବାରେ ସଂକୋଚ ନକରନ୍ତୁ। ଅଫିସ୍‌ରେ ନିଜର ପ୍ରତିଭା ଓ କୌଶଳର ପ୍ରଦର୍ଶନ କରିବା ପାଇଁ ପ୍ରସ୍ତୁତ ରୁହନ୍ତୁ।

ବିଛା
ଆପଣଙ୍କ ଭିତରେ ଆଜି ଉର୍ଜା ଓ ଆତ୍ମବିଶ୍ୱାସ ଭରପୂର ରହିବ। ଆର୍ଥିକ ସମସ୍ୟାରୁ ମୁକ୍ତି ମିଳିବ। ଧନ ଆଗମନ ହେବ। ଧନ-ସମ୍ପତ୍ତିରେ ବୃଦ୍ଧି ଯୋଗ ଅଛି। କିଛି ଲୋକଙ୍କ ଅଜ୍ଞାତ ଭୟ ମନକୁ ଚିନ୍ତିତ କରେଇବ।

ଧନୁ
ଆର୍ଥିକ ସ୍ଥିତିରେ ସୁଧାର ହେବ। ଘର-ପରିବାରରେ ଖୁସିର ପରିବେଶ ନଜର ଆସିବ। ପରିବାର ସହିତ ଟ୍ରିପ୍‌ର ପ୍ଲାନ୍ କରିପାରନ୍ତି। ଘରର ଆବଶ୍ୟକ ଅନୁଯାୟୀ ଜିନିଷ କିଣି ପାରିବେ। କ୍ୟାରିୟର୍ ସହିତ ନିଷ୍ପତ୍ତି ଚିନ୍ତା କରି ନେବେ। କ୍ରୋଧ ଉପରେ କାବୁ ରଖନ୍ତୁ।

ମକର
ସ୍ୱାସ୍ଥ୍ୟରେ ସୁଧାର ହେବ। ଦୀର୍ଘ ଦିନରୁ ଚାଲି ଆସୁଥିବା ସମସ୍ୟାରୁ ମୁକ୍ତି ମିଳିବ। କାମ ସଂକ୍ରାନ୍ତରେ ଯାତ୍ରା କରିପାରନ୍ତି। ପ୍ରପର୍ଟି ଡିଲର୍ସଙ୍କୁ ବ୍ୟବସାୟରେ ଲାଭ ହେବ। ଘରେ ମାଙ୍ଗଳିକ କାର୍ଯ୍ୟଗୁଡ଼ିକର ଆୟୋଜନ ହୋଇପାରେ।

କୁମ୍ଭ
ଆଳସ୍ୟରୁ ଦୂରରେ ରହିବେ। ନିବେଶ ସହିତ ଜଡ଼ିତ ନିଷ୍ପତ୍ତି ଚିନ୍ତା କରି ନିଅନ୍ତୁ। ପାରିବାରିକ ସମସ୍ୟାର ସମାଧାନ କରିବାରେ ଅସୁବିଧା ହୋଇପାରେ। ପରିବାର ଓ ସାଙ୍ଗସାଥିଙ୍କ ସହିତ ସମୟ ଅତିବାହିତ କରନ୍ତୁ।

ମୀନ
ସ୍ୱାସ୍ଥ୍ୟ ପ୍ରତି ଅଣଦେଖା କରନ୍ତୁ ନାହିଁ। ନୂଆ ବ୍ୟବସାୟ ଆରମ୍ଭ କରିବା ପାଇଁ ଶୁଭ ଦିନ। ପାରିବାରିକ ଜୀବନରେ ସୁଖ-ଶାନ୍ତି ବଜାୟ ରହିବ। ବ୍ୟାପାରରେ ଧନ ଲାଭ ହେବ। ସନ୍ତାନ ପକ୍ଷରୁ ଶୁଭ ସମାଚାର ପାଇବେ।

ମୟାଧ୍ୟକ୍ଷେଣ ପ୍ରକୃତିଃ ସୂୟତେ ସଚରାଚରମ୍।
ହେତୁନାନେନ କୌନ୍ତେୟ ଜଗଦ୍‌ବିପରିବର୍ତ୍ତତେ। (୯/୧୦)

ଆମ୍ଭେ ଅଧ୍ୟକ୍ଷ ହୋଇ ପ୍ରକୃତି ଦ୍ୱାରା ସମସ୍ତ ଚରାଚର ସୃଷ୍ଟି ଉତ୍ପନ୍ନ କରାଉଁ। ହେ କୌନ୍ତେୟ! ଏହି କାରଣରୁ ଜଗତ ବାରମ୍ବାର ଉତ୍ପନ୍ନ ହୋଇଥାଏ ଅର୍ଥାତ ଜଗତର ଉତ୍ପତ୍ତି ପ୍ରଳୟ ହୋଇଥାଏ। ଏଠାରେ ଭଗବାନଙ୍କର କହିବାର ଉଦ୍ଦେଶ୍ୟ ହେଲା ଯେ ପ୍ରକୃତି ହେଉଛି ତାଙ୍କ ହାତରେ ଏକ ଯନ୍ତ୍ର ବା ଉପକରଣ। ସେ ପ୍ରକୃତିକୁ ସକ୍ରିୟ କରି ଚରାଚର ସୃଷ୍ଟି ଉତ୍ପନ୍ନ କରନ୍ତି। ପ୍ରକୃତିକୁ ଈଶ୍ୱର ସମସ୍ତ ଦାୟିତ୍ୱ ଦେଇଥାନ୍ତି ଯାହାଫଳରେ ପ୍ରକୃତି ସୃଷ୍ଟି ପାଳନ ଓ ସଂହାର ଭଳି ସମସ୍ତ କାର୍ଯ୍ୟ ପରମାତ୍ମା ପରଂବ୍ରହ୍ମଙ୍କର ଶକ୍ତିରେ ବଳିୟାନ ହେଇ ସମ୍ପନ୍ନ କରନ୍ତି କିନ୍ତୁ ଈଶ୍ୱର ବା ପରଂବ୍ରହ୍ମ କେବଳ ଅନାସକ୍ତ ସାକ୍ଷୀ ରୂପରେ ରହିଥାନ୍ତି। ଅଧ୍ୟକ୍ଷ ଭାବରେ ସେ କେବଳ ପ୍ରକୃତିର କାର୍ଯ୍ୟକଳାପ ଉପରେ ନଜର ରଖିଥାନ୍ତି। ତାଙ୍କର ଉପସ୍ଥିତିରେ ପ୍ରକୃତିର ଦିବ୍ୟଲୀଳା ଚାଲୁଥାଏ। ସେ ହିଁ କର୍ମଶୂନ୍ୟ ଅନାସକ୍ତ ସର୍ବଶକ୍ତିମାନ ଈଶ୍ୱର।

ଶାକାହାରୀ ସହର-ପାଲିତାନା

ଆମ ଦେଶରେ ଅନେକ ପ୍ରକାରର ନିରାମିଷ ଖାଦ୍ୟ ତିଆରି କରାଯାଏ ଯେଉଁଗୁଡ଼ିକୁ ଲୋକମାନେ ଖୁବ୍ ସଉକରେ ଖାଇଥାନ୍ତି। କିନ୍ତୁ ଦୁନିଆର ଏପରି କିଛି ଅଂଶ ରହିଛି ଯେଉଁଠାରେ ଲୋକମାନେ ଆମିଷ ଖାଦ୍ୟକୁ ସ୍ପର୍ଶ ମଧ୍ୟ କରନ୍ତି ନାହିଁ। ତେବେ ଏହି ସହରଟି ରହିଛି ଆମ ଦେଶର ଗୁଜରାଟ ରାଜ୍ୟରେ। ସେଠାରେ ସ୍ଥିତ ଭାବନଗର ଜିଲ୍ଲାର ପାଲିତାନା ହେଉଛି ଦୁନିଆର ଏକମାତ୍ର ସହର ଯେଉଁଠାରେ ମାଂସାହାରୀ ଭୋଜନ ଉପରେ ପ୍ରତିବନ୍ଧ ଲଗାଯାଇଛି। ପାଲିତାନାରେ କୌଣସି ପଶୁ, ପକ୍ଷୀଙ୍କୁ ମାରିବା ଦଣ୍ଡନୀୟ ଅପରାଧ। ପାଲିତାନା ଏକ ପବିତ୍ର ସହର। ତେବେ ୨୦୦ ଜଣ ଜୈନ ସାଧୁ-ସନ୍ଥଙ୍କ ବିରୋଧ ପ୍ରଦର୍ଶନ ପରେ ଆମିଷ ଉପରେ ପ୍ରତିବନ୍ଧ ଲଗାଯାଇଥିଲା। ସହରରେ କୌଣସି ପ୍ରକାରର ହିଂସାତ୍ମକ କାର୍ଯ୍ୟ ନହେଉ ବୋଲି ଏହି ଜୈନ ସାଧୁମାନେ ଚାହୁଁଥିଲେ। କୌଣସି ଜୀବିତ ପ୍ରାଣୀଙ୍କୁ ହତ୍ୟା କରିବା ଜୈନ ସମୁଦାୟରେ ପାପ ବୋଲି ମାନନ୍ତି। ଜୈନ ଧର୍ମର ପବିତ୍ର ତୀର୍ଥସ୍ଥଳଗୁଡ଼ିକ ମଧ୍ୟରୁ ଅନ୍ୟତମ ହେଉଛି ପାଲିତାନା। ଏହି ସହରର ଶତ୍ରୁଞ୍ଜୟ ପାହାଡ଼ରେ ରହିଛି ୮୦୦ରୁ ଅଧିକ ମନ୍ଦିର ଯେଉଁଗୁଡ଼ିକ ମଧ୍ୟରୁ ପ୍ରମୁଖ ହେଉଛି ଆଦିନାଥ ମନ୍ଦିର। ତେଣୁ ଅନେକ ଲୋକ ପାଲିତାନାକୁ ମନ୍ଦିରର ସହର ବୋଲି କହନ୍ତି। ତେବେ

ଐତିହାସିକ ଗ୍ରନ୍ଥଗୁଡ଼ିକରେ କାଠିଆୱାଡ଼ର ପଦ୍‌ଲିପ୍ତପୁର ନାମରେ ଏହାର ଉଲ୍ଲେଖ ରହିଛି। ୨୦୧୧ର ଜନଗଣନା ଅନୁସାରେ କଥିତ ଭାବରେ ୯୧.୭୭ ପ୍ରତିଶତ ହିନ୍ଦୁ ରହୁଥିବା ବେଳେ ବାକି ଭାଗ ଅନ୍ୟ ଧାର୍ମିକ ସମୁଦାୟର ଲୋକ ରହନ୍ତି। ପାଲିତାନାର ୧୫ ପ୍ରତିଶତ ଜନସଂଖ୍ୟାଙ୍କ ବୟସ ଛଅ ବର୍ଷରୁ କମ୍ ହେବ। ପାଲିତାନା ୭୨୮୮ ଫୁଟ୍ ଉପରେ ଅବସ୍ଥିତ ହୋଇଥିବାରୁ ସେଠାକୁ ପହଞ୍ଚିବା ପାଇଁ ୩୭୫୦ରୁ ଅଧିକ ପଥରର ଶିଡ଼ି ଚଢ଼ିବାକୁ ପଡ଼ିଥାଏ।

ବିଶ୍ୱ କଳା ଦିବସ

୧୫ ଏପ୍ରିଲ୍, ୧୪୫୨ରେ ଇଟାଲୀର ମହାନ ଚିତ୍ରକାର ଲିଓନାର୍ଦୋ ଦା ଭିଞ୍ଚି ଜନ୍ମଗ୍ରହଣ କରିଥିଲେ। ସେ ଥିଲେ ଜଣେ ଚିତ୍ରକାର, ମୂର୍ତ୍ତିକାର, ବାସ୍ତୁଶିଳ୍ପୀ, ସଙ୍ଗୀତଜ୍ଞ, କୁଶଳ ଯାନ୍ତ୍ରିକ, ଇଞ୍ଜିନିୟର ଓ ବୈଜ୍ଞାନିକ। କଳା କ୍ଷେତ୍ରରେ ତାଙ୍କର ପାରଙ୍ଗମତା କାରଣରୁ ତାଙ୍କୁ ପୂରା ବିଶ୍ୱରେ ସମ୍ମାନ ମିଳିଥିଲା ଓ ତାଙ୍କର ଜନ୍ମଦିନକୁ ସ୍ମରଣୀୟ କରିବା ପାଇଁ ଆଜି ପୂରା ବିଶ୍ୱ ପାଳନ କରୁଛି କଳା ଦିବସ। ଅଭିବ୍ୟକ୍ତି ଓ ଭାବନାଗୁଡ଼ିକର ସନ୍ଧାନ ନେବା ପାଇଁ ଏକ ଶକ୍ତିଶାଳୀ ମାଧ୍ୟମ ହେଉଛି କଳା। ଏହା ଏପରି ଏକ କ୍ରିୟା ଯେଉଁଥିରେ ଜଣେ କଳାକାର ତା'ର ବିଚାର, ଅଭିବ୍ୟକ୍ତି, ଭାବନା, ଅନ୍ତର୍ଜ୍ଞାନ ଓ ଇଚ୍ଛାଗୁଡ଼ିକୁ ବ୍ୟକ୍ତ କରିଥାଏ। ୨୦୧୨ରେ ପ୍ରଥମ ଥର କଳା ଦିବସ ପାଳନ କରାଯାଇଥିଲା। କିନ୍ତୁ ଆଧିକାରିକ ଭାବରେ ୨୦୧୫ରେ ଲସ୍ ଆଞ୍ଜେଲସ୍ ଠାରେ ଏହି ଦିବସକୁ ପାଳନ କରାଯାଇଥିଲା। ସମାଜର ବିକାଶରେ କଳାର ମହତ୍ତ୍ୱ ଓ ଅଲଗା ଅଲଗା କଳାର ବିଦ୍ୟାଗୁଡିକ ପ୍ରତି ଲୋକମାନଙ୍କୁ ସଚେତନ କରେଇବା ପାଇଁ ୟୁନେସ୍କୋ ୨୦୧୯ରେ ଏକ ସାମାନ୍ୟ ସମ୍ମିଳନୀର ୪୦ତମ ସତ୍ରରେ ଏହି ଦିନଟିକୁ କଳା ଦିବସ ଭାବରେ ପାଳନ କରିବା ପାଇଁ ଘୋଷଣା କରିଥିଲା। ଏହାପରେ ଦୁନିଆରେ କଳାର ରଚନାତ୍ମକ ଗତିବିଧିଗୁଡ଼ିକ ସମ୍ପର୍କରେ ଲୋକମାନଙ୍କୁ ସଚେତନ କରେଇବା ଓ କଳା ପ୍ରତି ଲୋକମାନଙ୍କର ରୁଚିକୁ ବୃଦ୍ଧି କରେଇବା ଏହି ଦିବସର ଉଦ୍ଦେଶ୍ୟ। ଅନ୍ତଃରାଷ୍ଟ୍ରୀୟ କଳା ସଂଘ ଓ ୟୁନେସ୍କୋର ମିଳିତ ସହଯୋଗରେ ଏହିଦିନ ବିଭିନ୍ନ ସାଂସ୍କୃତିକ କାର୍ଯ୍ୟକ୍ରମ ଆଦିର ଆୟୋଜନ କରାଯାଏ। ସମାଜରେ କଳାତ୍ମକ ଅଭିବ୍ୟକ୍ତିଗୁଡ଼ିକୁ ଦୃଢ଼ତାର ସହିତ ଏକୀକୃତ କରିବା, ସମାଜର ବିକାଶରେ କଳାର ମହତ୍ତ୍ୱ ଓ ଯୋଗଦାନକୁ ମହତ୍ତ୍ୱ ଦେବା ବିଶ୍ୱ କଳା ଦିବସର ଉଦ୍ଦେଶ୍ୟ।

ରି-ରିଲିଜ ହେବ 'ବର୍ଷମ୍'

ଅଭିନେତା ପ୍ରଭାସ ଆଜି କେବଳ ପ୍ୟାନ୍ ଇଣ୍ଡିଆ ଷ୍ଟାର ହୋଇ ଆଉ ରହିନାହାନ୍ତି ଅନ୍ତଃରାଷ୍ଟ୍ରୀୟ ସ୍ତରରେ ମଧ୍ୟ ସେ ଜଣେ ପ୍ରସିଦ୍ଧ ଷ୍ଟାର୍। ଫିଲ୍ମ 'ବାହୁବଳୀ' ଜରିଆରେ ସମସ୍ତଙ୍କ ହୃଦୟରେ ରାଜ୍ କରିଥିଲେ ପ୍ରଭାସ। ଏହାପରେ ଆସିଥିଲା 'ସାଲାର' ଓ 'କଲ୍‌କି ୨୮୯୮ ଏଡି' ପରି ଫିଲ୍ମ ଯେଉଁଥିରେ ପ୍ରଭାସଙ୍କ ଅଭିନୟ ଦର୍ଶକମାନଙ୍କୁ ମନ୍ତ୍ରମୁଗ୍ଧ କରିଥିଲା। ଏପରି ନୁହେଁ ଯେ ପ୍ରଭାସ ଏହା ପୂର୍ବରୁ କୌଣସି ହିଟ୍ ଫିଲ୍ମ ଦେଇନଥିଲେ। ଏବେ କିନ୍ତୁ ତାଙ୍କର ଏକ ପୁରୁଣା ସୁପରହିଟ୍ ଫିଲ୍ମକୁ ସିନେମା ଘରଗୁଡ଼ିକରେ ରି-ରିଲିଜ କରାଯିବ। ଏହି ଫିଲ୍ମର ନାମ 'ବର୍ଷମ୍'। ତାଙ୍କର ସଫଳ ଫିଲ୍ମ ମଧ୍ୟରୁ 'ବର୍ଷମ୍' ଅନ୍ୟତମ। ବର୍ତ୍ତମାନ ପ୍ରଭାସ ଫିଲ୍ମ 'ରାଜା ସାବ୍'କୁ ନେଇ ଚର୍ଚ୍ଚାରେ ଅଛନ୍ତି। ଏହାର ରିଲିଜ ତାରିଖ ବିଷୟରେ ଘୋଷଣା କରାଯାଇ ନଥିଲେ ମଧ୍ୟ 'ବର୍ଷମ୍'ର ରି-ରିଲିଜ ମେ' ମାସରେ ହେବା ବିଷୟରେ ଶୁଣିବା ପରେ ଦର୍ଶକମାନେ ଖୁସିରେ ଅଛନ୍ତି। ତ୍ରିଷା କ୍ରିଷ୍ଣନଙ୍କ ସହିତ ରିଲିଜ ହୋଇଥିବା ଫିଲ୍ମ 'ବର୍ଷମ୍'ର ବଜେଟ୍ ଥିଲା ୮ କୋଟି। ତେବେ ବକ୍ସ ଅଫିସ୍‌ରେ ଫିଲ୍ମଟି ୨୧ କୋଟି ଆୟ କରିଥିଲା। ଏହାର ନିର୍ଦ୍ଦେଶନା ଭାର ନେଇଥିଲେ ଶୋଭନ ଓ ଫିଲ୍ମଟିର ନିର୍ମାଣ କରିଥିଲେ ଏମ୍‌ଏସ୍ ରାଜୁ। 'ବର୍ଷମ୍'ରେ ସଙ୍ଗୀତ ଦେଇଥିଲେ ଦେବୀ ଶ୍ରୀ ପ୍ରସାଦ। 'ବାହୁବଳୀ' ପୂର୍ବରୁ ଏହା ପ୍ରଭାସଙ୍କର ଥିଲା ଏକ ବ୍ଲକବଷ୍ଟର୍ ଫିଲ୍ମ। ଟିଭିରେ ମଧ୍ୟ ଏହି ରୋମାଣ୍ଟିକ-ଆକ୍ସନ୍ ଫିଲ୍ମଟିର ପ୍ରସାରଣ ହେଉଛି ଯେଉଁଟିକୁ ଖୁବ୍ ପସନ୍ଦ କରୁଛନ୍ତି ଦର୍ଶକମାନେ ଓ ଏହାର ରି-ରିଲିଜ କରିବା ଦର୍ଶକମାନଙ୍କ ପାଇଁ କୌଣସି ଟ୍ରିଟ୍ ଠାରୁ କମ୍ ହେବ ନାହିଁ।

ଆର୍ଟ ଥେରାପି

ଏହା ଏପରି ଏକ ପ୍ରକ୍ରିୟା ଯାହାର ଉପଯୋଗ କରି ଲୋକମାନଙ୍କ ମାନସିକ ଓ ଭାବନାତ୍ମକ ସ୍ୱାସ୍ଥ୍ୟକୁ ଆହୁରି ଉନ୍ନତମାନର କରାଯାଏ। କଳା ମାଧ୍ୟମରେ ନିଜର ଭାବନାଗୁଡ଼ିକୁ ବ୍ୟକ୍ତ କରିବା ପାଇଁ ସାହାଯ୍ୟ କରେ ଆର୍ଟ ଥେରାପି। ଏଥିରେ ପେଣ୍ଟିଂ, ସ୍କେଚିଂ, ମଡେଲିଂ, କୋଲାଜ ଓ ଅନ୍ୟ କଳା ରୂପଗୁଡ଼ିକର ଉପଯୋଗ କରାଯାଏ। ଯେଉଁ ଲୋକମାନେ ନିଜର ଭାବନାକୁ ଶବ୍ଦ ସାହାଯ୍ୟରେ ବ୍ୟକ୍ତ କରିପାରନ୍ତି ନାହିଁ ସେମାନଙ୍କ ପାଇଁ ଆର୍ଟ ଥେରାପି ହେଉଛି ଉପଯୁକ୍ତ ପ୍ରକ୍ରିୟା। ଏହି ଥେରାପି ଯୋଗୁ ଲୋକମାନେ ଚିନ୍ତା, ଅବସାଦ ଓ ଅନ୍ୟ ମାନସିକ ସ୍ୱାସ୍ଥ୍ୟ ସ୍ଥିତିଗୁଡ଼ିକର ପ୍ରବନ୍ଧନରେ ସାହାଯ୍ୟ ପାଇଥାନ୍ତି। ଲୋକମାନଙ୍କର ବିଚାର ଓ ଭାବନାଗୁଡ଼ିକୁ ବ୍ୟକ୍ତ କରିବାର ଉପାୟଗୁଡ଼ିକ ସମ୍ପର୍କରେ ସଚେତନତା ବୃଦ୍ଧି କରେଇଥାଏ ଏହି ଥେରାପି। ଏହି ଚିକିତ୍ସା ପଦ୍ଧତିରେ

ଚିକିତ୍ସକ ଗ୍ରାହକମାନଙ୍କ ସହିତ ମିଶି କେଉଁ ବିଷୟ ନେଇ ସେମାନେ ଚିନ୍ତିତ ଅଛନ୍ତି ସେ ବିଷୟରେ ଜାଣିବାକୁ ଚେଷ୍ଟା କରନ୍ତି। ଚିକିତ୍ସକ ଏହିପରି କଳା ତିଆରି କରିବାକୁ ମାର୍ଗଦର୍ଶନ କରାଇଥାଆନ୍ତି ଯେଉଁଥିରେ ସେମାନଙ୍କର ସମସ୍ୟାର ସମାଧାନ ହୋଇପାରିବ। କଳା ଚିକିତ୍ସା ମୁଡ୍ ସମ୍ବନ୍ଧୀୟ ସ୍ଥିତିଗୁଡ଼ିକ ଯଥା-ଚିନ୍ତା ଓ ଅବସାଦ, ଆଘାତ, କମ୍ ଆତ୍ମ-ସମ୍ମାନ ଓ ଏହିପରି ବିକାରଗୁଡ଼ିକ ଉପରେ ଗୁରୁତ୍ୱ ଦେଇ ଚିକିତ୍ସା ଉପାୟ କରିଥାନ୍ତି। କ୍ଷତି-ଅନ୍ୟ ପ୍ରକାରର ଚିକିତ୍ସା ଉପାୟ ପରି କଳା ଚିକିତ୍ସା ମଧ୍ୟ କ୍ଷତି କରିପାରେ। ସମ୍ଭାବିତ ନକାରାତ୍ମକ ପ୍ରଭାବଗୁଡ଼ିକ ଏଥିରେ ସାମିଲ ରହିଥାନ୍ତି ଯଥା - ଚାପ ଓ ଚିନ୍ତାର ଉଚ୍ଚସ୍ତର, ଭାବନାଗୁଡ଼ିକୁ ପ୍ରଭାବୀ ଢ଼ଙ୍ଗ ଦ୍ୱାରା ସମ୍ବନ୍ଧିତ କରିବା ବିନା ସେଗୁଡ଼ିକୁ ଧ୍ୟାନକୁ ଆଣିବା, ଯଦି ଚିକିତ୍ସାକୁ ଅଚାନକ ବନ୍ଦ କରାଯାଉଛି ସେଗୁଡ଼ିକ ସହିତ କିପରି ସଂଘର୍ଷ କରିବାର କଠିନ ପ୍ରକ୍ରିୟା ଆଦି। ଆର୍ଟ ଥେରାପି ଯଦି ଅପ୍ରଭାବୀ ରହିଲା ତେବେ ରୋଗୀର ସମସ୍ୟାର ସମାଧାନ ଆଉ ସମ୍ଭବପର ହେବ ନାହିଁ। ଏହାଦ୍ୱାରା ରୋଗୀର ସମସ୍ୟା ବୃଦ୍ଧି ହୁଏ ଓ ରୋଗୀ ଅନ୍ୟ, ଉତ୍କୃଷ୍ଟ-ଅନୁକୂଳ ଚକିତ୍ସା ପଦ୍ଧତିଗୁଡ଼ିକ ପ୍ରତି ପ୍ରତିରୋଧୀ ବି ହୋଇପାରେ। ତେବେ ଏଥିପାଇଁ ରୋଗୀର ମଧ୍ୟ କଳାତ୍ମକ ପ୍ରତିଭା ରହିବା ବହୁତ ଜରୁରୀ।

ବିଶ୍ୱର ସବୁଠୁ ଉଚ୍ଚ ପୋଲ

ଚୀନ୍ ନିଜ ନାମରେ କରିଛି ଅନେକ ରେକର୍ଡ। ଏହି ରେକର୍ଡଗୁଡ଼ିକ ମଧ୍ୟରେ ରହିଛି ଉଚ୍ଚରେ ଥିବା ଏକ ବ୍ରିଜ୍ ବା ପୋଲ। ନିର୍ମାଣ ହୋଇସାରିବା ପରେ ଏହି ପୋଲଟି ସବୁଠାରୁ ଉଚ୍ଚତମ ପୋଲ ଭାବରେ ରେକର୍ଡ କରିଛି। ଏହି ପୋଲ ଦ୍ୱାରା ଏକ ଘଣ୍ଟାର ରାସ୍ତା ଏକ ମିନିଟ୍‌ରେ ପୂରା କରିବା ସମ୍ଭବପର ହେବ। ଜୁନ୍ ମାସରେ ହୁଆଜିୟାଙ୍ଗ ଗ୍ରାଣ୍ଡ୍ କାନ୍ୟନ୍ ବ୍ରିଜକୁ ଖୋଲିବା ପ୍ରସ୍ତୁତିରେ ଅଛି ଚୀନ୍। ବ୍ରିଜ୍‌ଟି ୨,୦୫୧ ଫୁଟ୍ ଉଚ୍ଚରେ ରହିଛି। ଏହି ପୋଲର ନିର୍ମାଣ କରିବା ପାଇଁ ୨୧୬ ମିଲିୟନ୍ ପାଉଣ୍ଡ୍ ଅର୍ଥାତ ୨୨୦୦ କୋଟି ଅର୍ଥ ଚୀନ୍ ବ୍ୟୟ କରିସାରିଛି। ଏହି ପୋଲ ଜରିଆରେ ଯାତ୍ରା କରିବା ଦ୍ୱାରା ଲୋକମାନଙ୍କର ସମୟର ସଠିକ୍ ଉପଯୋଗ ହୋଇପାରିବ ବୋଲି କୁହାଯାଉଛି। କେବଳ ଯେ ଏହି ପୋଲଟି ଯାତ୍ରାର ସମୟକୁ କମ୍ କରିବ ତାହା ନୁହେଁ ଏହା ଏଫିଲ୍ ଟାୱାର ଠାରୁ ମଧ୍ୟ ଉଚ୍ଚ ଓ ତିନି ଗୁଣ ଅଧିକ ଓଜନର ହେବ। ଏହି ସୁପର୍ ପ୍ରୋଜେକ୍ଟ ଚୀନ୍‌ର ଉଚ୍ଚ ନିୟନ୍ତ୍ରଣ କ୍ଷମତାକୁ ଦୁନିଆ ସମ୍ମୁଖରେ ରଖିବା ସହିତ ଗୁନ୍‌ଝୋଉକୁ ବିଶ୍ୱସ୍ତରୀୟ ପର୍ଯ୍ୟଟନ ସ୍ଥଳୀ ଭାବରେ ପରିଚୟ ଦେବ। ଏହି ବ୍ରିଜ୍‌ର ଷ୍ଟିଲ୍ ଟ୍ରସ୍‌ର ଓଜନ ୨୨,୦୦୦ ମେଟ୍ରିକ ଟନ୍। ଏହା ତିନୋଟି ଏଫିଲ୍ ଟାୱାର ସହିତ ସମାନ। ମାତ୍ର ଦୁଇ ମାସ ମଧ୍ୟରେ ନିର୍ମିତ ହୋଇଥିବା ଏହି ପୋଲଟିକୁ ଏକ ଘାଟି ଉପରେ ନିର୍ମାଣ କରାଯାଇଛି ଯାହାର ଉପଲବ୍ଧି ଦେଶକୁ ଗୌରବାନ୍ୱିତ କରୁଛି। ପୋଲଟି ଗ୍ରାମୀଣ କ୍ଷେତ୍ରକୁ ଯୋଡ଼ିବା ସହିତ ପରିବହନ ପାଇଁ ସୁଯୋଗ ସୃଷ୍ଟି କରିବ। ଗ୍ରାମୀଣ ସମୁଦାୟ ସହିତ ଯେଉଁ ଶହେଟି ପୋଲର ନିର୍ମାଣ କରାଯାଇଛି ପାଖାପାଖି ତାହାର ଅଧା ଭାଗ ରହିଛି ସେହି ସ୍ଥାନରେ। ୨୦୧୬ରେ ଚୀନ୍‌ର ସବୁଠାରୁ ଉଚ୍ଚ ପୋଲ ବେଇପାଞ୍ଜିୟାଙ୍ଗରେ ନିର୍ମାଣ କରାଯାଇଥିଲା।

ସମାଜସେବୀ ପ୍ରଣବାନନ୍ଦ ଦାସଙ୍କ ନିଧନରେ ଶୋକ

ଢେଙ୍କାନାଳ,୧୪୪/ଏନ୍‌ଏନ୍‌ଏସ୍: ପ୍ରବୀଣ ବ୍ୟବସାୟୀ, କଳାପ୍ରେମୀ ଓ ସମାଜସେବୀ ପ୍ରଣବାନନ୍ଦ ଦାସଙ୍କ ହୃଦ୍‌ଘାତରେ ମୃତ୍ୟୁ ହୋଇଛି । ମୃତ୍ୟୁବେଳକୁ ତାଙ୍କୁ ୬୩ ବର୍ଷ ବୟସ ହୋଇଥିଲା । ପ୍ରଣବାନନ୍ଦଙ୍କର ଗଣେଶ ବଜାର ଛକରେ ପୂଜା ଏଜେନ୍ସି ନାମରେ ଏକ ଫର୍ଣ୍ଣିଚର ଓ ପାଣି ପମ୍ପ ଦୋକାନ ବହୁବର୍ଷ ହେଲା ରହିଛି । ନଳକୂଅ ଖନନ ପାଇଁ ଉପଯୁକ୍ତ ସ୍ଥାନ ନିରୂପଣର ବୈଷୟିକ କୌଶଳର ପ୍ରୟୋଗ ଯୋଗୁ ସେ ସାରା ରାଜ୍ୟରେ ନିଜର ସ୍ୱତନ୍ତ୍ର ପରିଚୟ ସୃଷ୍ଟି କରିଥିଲେ । ବାସ୍ତୁଶାସ୍ତ୍ର ଓ ରେକି ଆଦି ବିଦ୍ୟା ଉପରେ ତାଙ୍କର ଜ୍ଞାନ ଥିଲା । ଢେଙ୍କାନାଳର ଅଧିଷ୍ଠାତ୍ରୀ ଦେବୀ ବ୍ରାହ୍ମଣୀ ଦେଇ ଓ ଜୟ ଗୋପାଳସାହିସ୍ଥିତ ରାଧାକୃଷ୍ଣ ମନ୍ଦିରରେ ହୋମ, ଯଜ୍ଞ ଓ ଆଧ୍ୟାତ୍ମିକ କାର୍ଯ୍ୟକ୍ରମରେ ସକ୍ରିୟ ଭୂମିକା ଗ୍ରହଣ କରୁଥିଲେ । ସେ ଢେଙ୍କାନାଳ ବଣିକ ସଂଘ ଓ ଗଣେଶ ବଜାର ପୂଜା କମିଟିର ସଦସ୍ୟ ଥିଲେ । ତାଙ୍କ ଅମର ଆତ୍ମାର ସଦ୍‌ଗତି ନିମନ୍ତେ ଗତ ୧୩ ତାରିଖ ସଂଧ୍ୟାରେ ନଟରାଜ ସଙ୍ଗୀତ ମହାବିଦ୍ୟାଳୟରେ ଏକ ଶ୍ରଦ୍ଧାଞ୍ଜଳି ସଭା ଆୟୋଜନ କରାଯାଇଥିଲା । ବରିଷ୍ଠ ସାମ୍ବାଦିକ କୃଷ୍ଣ କୁମାର ମିଶ୍ରଙ୍କ ଅଧ୍ୟକ୍ଷତାରେ ଅନୁଷ୍ଠିତ ଏହି କାର୍ଯ୍ୟକ୍ରମରେ ପୂର୍ବତନ ମନ୍ତ୍ରୀ ନବୀନ ଚନ୍ଦ୍ର ନାରାୟଣ ଦାସ, ସାମ୍ବାଦିକ ସତ୍ୟ ନାରାୟଣ କର, ରକ୍ତଚାବୁକ୍ ସମ୍ପାଦକ ଗଗନ ବିହାରୀ ପଣ୍ଡା, ବରିଷ୍ଠ ଶିକ୍ଷକ ମଧୁସୂଦନ ରାଉତ, ସମାଜେବୀ ମଥୁରୀ ସାହୁ, ଆଇନଜୀବୀ ନିର୍ମଳ ମିଶ୍ର, ଗୁରୁ ଜ୍ୟୋତ୍ସ୍ନାରାଣୀ ମିଶ୍ର, ସମାଜସେବୀ ଦେବସ୍ମିତା ଦାସ, ଝରଣା ରାଉତ, ଅନ୍ନଦା ପ୍ରସାଦ ମହାନ୍ତି, ଅନ୍ନଦା ପ୍ରସାଦ ଦାସ, ଜୟନ୍ତ କର ଓ ବିଜୟାନନ୍ଦ ସାହୁ ପ୍ରମୁଖ ତାଙ୍କର ସ୍ମୃତିଚାରଣ କରି ଗଭୀର ଶ୍ରଦ୍ଧାଞ୍ଜଳି ଅର୍ପଣ କରିଥିଲେ । ପ୍ରଣବାନନ୍ଦଙ୍କ ଅମର ଆତ୍ମାର ସଦ୍‌ଗତି ନିମନ୍ତେ ସମସ୍ତେ ୨ ମିନିଟ୍ ନିରବ ପ୍ରାର୍ଥନା କରାଯାଇଥିଲା ।

ନବବଧୂଙ୍କ ସନ୍ଦେହଜନକ ମୃତ୍ୟୁ

ସୋର,୧୪୪/ଏନ୍‌ଏନ୍‌ଏସ୍: ସୋର ଥାନା ମହୁମୁହାଣ ପଞ୍ଚାୟତ ଯୋଡ଼ାମ୍ବ ଗ୍ରାମରେ ଗାଧୁଆ ଘରୁ ସନ୍ଦେହଜନକ ଅବସ୍ଥାରେ ଜଣେ ନବବଧୂଙ୍କ ମୃତଦେହ ଉଦ୍ଧାର କରାଯାଇଛି । ମୃତକ ଜଣକ ହେଲେ ଏହି ଗ୍ରାମର କରୁଣାକର ମଳିକଙ୍କ ସ୍ତ୍ରୀ ନମିତା ମଳିକ (୨୪) । ନମିତା ପୂର୍ବାହ୍ନରେ ଗାଧୁଆ ଘରକୁ ଯାଇଥିବାବେଳେ କିଛି ଶବ୍ଦ ଶୁଣି ତାଙ୍କ ବଡ଼ ଯାଆ ସେଠାକୁ ଯାଇଥିଲେ । କିନ୍ତୁ ଗାଧୁଆ ଘର କବାଟ ବନ୍ଦ ଥିବାରୁ ପଡ଼ୋଶୀଙ୍କ ସହାୟତାରେ କବାଟ ଭାଙ୍ଗିଥିଲେ । ଭିତରେ ନମିତା ଚେତାଶୂନ୍ୟ ଅବସ୍ଥାରେ ପଡ଼ିଥିବା ଦେଖି ତାଙ୍କୁ ଉଦ୍ଧାର କରି ସୋର ଡାକ୍ତରଖାନାକୁ ଆଣିଥିଲେ । ସେଠାରେ ଡାକ୍ତର ତାଙ୍କୁ ମୃତ ଘୋଷଣା କରିଥିଲେ । ଖବରପାଇ ସୋର ପୁଲିସ ମେଡିକାଲ୍‌ରେ ପହଞ୍ଚି ଶବ ଜବତ କରି ଏକ ମାମଲା ରୁଜୁ କରି ମାଜିଷ୍ଟ୍ରେଟ୍‌ଙ୍କ ଉପସ୍ଥିତିରେ ବ୍ୟବଚ୍ଛେଦ କରି ପରିବାର ଲୋକଙ୍କୁ ହସ୍ତାନ୍ତର କରିବା ସହ ଘଟଣାର ତଦନ୍ତ ଆରମ୍ଭ କରିଛି । ପ୍ରକାଶଥାଉକି କରୁଣାକର ଗତ ମାର୍ଚ୍ଚ ୧୨ ତାରିଖରେ ନମିତାଙ୍କୁ ବିବାହ କରିଥିଲେ ।

ମା' ଚର୍ଚ୍ଚିକା ପୀଠରେ ପଣା ସଂକ୍ରାନ୍ତି

କେନ୍ଦୁଝର,୧୪୪/ଏନ୍‌ଏନ୍‌ଏସ୍: କେନ୍ଦୁଝର ଜିଲ୍ଲାର ତେଲକୋଇ ବ୍ଲକ୍ ଅନ୍ତର୍ଗତ ଜଗମୋହନପୁର ନିକଟସ୍ଥ ସିଙ୍କୁଳାବାହାଳ ଗ୍ରାମର ଗ୍ରାମଦେବୀ ମା' ଚର୍ଚ୍ଚିକା ଠାକୁରାଣୀଙ୍କ ବାର୍ଷିକ ପଣା ସଂକ୍ରାନ୍ତି ଅନୁଷ୍ଠିତ ହୋଇଯାଇଛି । ସଂକ୍ରାନ୍ତି ପୂର୍ବଦିନ ଗ୍ରାମଦେବୀଙ୍କୁ ସଂଲଗ୍ନ ସରୁଆଳି, ଟୁଙ୍ଗୁରୁବାହାଳ ଓ ଅଙ୍ଗଦସରୁଆଳି ଗ୍ରାମ ପରିକ୍ରମା କରାଯାଇଥିଲା । ପଣା ସଂକ୍ରାନ୍ତିରେ ନୀତିକାନ୍ତି ସହ ମା' ଚର୍ଚ୍ଚିକାଙ୍କ ପୂଜାବିଧି କାର୍ଯ୍ୟ ଦେହୁରୀ ନିରାକାର ନାୟକ ସମ୍ପାଦନ କରିଥିଲେ । ପୀଠକୁ ଆଗନ୍ତୁକ ଶ୍ରଦ୍ଧାଳୁ ଓ ମାନସିକଧାରୀଙ୍କୁ ପଣା ବଣ୍ଟା

ଯାଇଥିଲା । ହଜାର ହଜାର ଶ୍ରଦ୍ଧାଳୁଙ୍କ ସମାଗମ ହୋଇଥିଲା । ପଣା ସଂକ୍ରାନ୍ତି ଯୋଗୁ ଶିଙ୍କୁଳାବାହାଳ ଗ୍ରାମ ଉତ୍ସବମୁଖର ହୋଇଥିଲା । ଏହି ଅବସରରେ ସାଂସ୍କୃତିକ କାର୍ଯ୍ୟକ୍ରମରେ ଅପେରା ପରିବେଷଣ କରାଯାଇଥିଲା ।

କମୁଛି ଭୂତଳ ଜଳସ୍ତର, ବଢୁଛି ପାନୀୟଜଳ ସମସ୍ୟା

ତାଳଚେର,୧୪୪/ଏନ୍‌ଏନ୍‌ଏସ୍: କିଛିବର୍ଷ ହେବ ଭୂତଳ ଜଳସ୍ତର କମୁଥିବାରୁ ତାଳଚେରରେ ପାନୀୟଜଳ ସମସ୍ୟା ବୃଦ୍ଧି ପାଇବାର ଲାଗିଛି । ଏନେଇ ବ୍ଲକ୍‌ର ଲୋକଙ୍କ ମଧ୍ୟରେ ଦିନକୁଦିନ ହତାଶ ଭାବ ସୃଷ୍ଟି ହେଉଛି । ପୂର୍ବରୁ ୪ରୁ ୫ଥର ନଳକୂପ ମାରିଲେ ବାଲ୍‌ଟିଏ ପାଣି ଭର୍ତ୍ତି ହୋଇଯାଉଥିଲା । କିନ୍ତୁ ଏବେ ମାରିମାରି ଥକିଗଲେ ମଧ୍ୟ ପାଣି ବାଲ୍‌ଟିଏ ହେବା କଷ୍ଟକର ହେଉଛି । ତେଣୁ ଲୋକମାନେ ଯେତେ ସହଜରେ ଜଳ ପାଇ ପାରୁଥିଲେ ତାହା ଏବେ ଆଉ ସମ୍ଭବ ହେଉନାହିଁ । ଭୂତଳ ଜଳସ୍ତର କମିବା ଏହାର ମୁଖ୍ୟ କାରଣ ବୋଲି ଲୋକମାନେ କହୁଛନ୍ତି । ପାନୀୟଜଳ ଓ ପଞ୍ଚାୟତିରାଜ ବିଭାଗ ଦ୍ୱାରା ନଳକୂପ ଖନନ, ପାନୀୟଜଳ ଯୋଗାଣ କରାଯାଉଥିଲେ ମଧ୍ୟ ତାହା ସଠିକ୍ ରୂପାୟନ ହୋଇପାରୁ ନାହିଁ । ଭୂତଳ ଜଳସ୍ତର ବଢ଼ାଇବା ପାଇଁ ପୋଖରୀ ଖନନ ଓ ଆଡ଼ିବନ୍ଧ ଭଳି ଦୀର୍ଘମିଆଦି ଯୋଜନା ମାଧ୍ୟମରେ ବର୍ଷା ଜଳ ସଞ୍ଚୟ କରାଯାଇପାରନ୍ତା । କିନ୍ତୁ ବର୍ଷା ଜଳ ସଞ୍ଚୟ ପରିବର୍ତ୍ତେ ପୋଖରୀ ଓ ଖାଲ ଜମି ପୋତାଯାଇ ଗୃହ ନିର୍ମାଣ କରାଯାଇଥିବା ଦେଖିବାକୁ ମିଳିଛି । ଫଳରେ ବର୍ଷା ଜଳ

ସଞ୍ଚୟ ହୋଇନପାରି ନିମ୍ନଗାମୀ ହୋଇ ବୋହି ଯାଉଛି । ସରକାରୀ ସ୍ତରରେ ପୋଖରୀ ଖନନ ଓ ଜଳାଶୟ ଉଦ୍ଧାର କରାଯିବାକୁ ଅନୁଦାନ ଥିଲେ ମଧ୍ୟ ସେଥିରେ ଧର୍ମକୁ ଆଖିଠାର ପରି କାର୍ଯ୍ୟ କରାଯାଉଛି । ରକ୍ଷଣାବକ୍ଷଣା ଅଭାବରୁ ଜଳାଶୟ ଗୁଡ଼ିକ ପୋତିହୋଇ ପଡୁଥିବାବେଳେ ଜଳସ୍ତର ବଢ଼ାଇବା ପାଇଁ ବର୍ଷା ଜଳ ହିଁ ନିତ୍ୟାନ୍ତ ଆବଶ୍ୟକ । ଏପରି ଏହି ବର୍ଷାଜଳକୁ ଠିକ୍ ସମୟରେ ସଦୁପଯୋଗ କରାଯାଇ ପାରୁନଥିବାରୁ ଭୂତଳ ଜଳ ପୂର୍ଣ୍ଣ ହୋଇନପାରି ତଳକୁ ବୋହି ଯାଉଛି ।

ପୂର୍ବରୁ ଖରାଦିନେ ନଦୀ ଗୁଡ଼ିକରେ ପାଣି ରହୁଥିଲା । ଲୋକମାନେ ପାନୀୟଜଳ ରୂପେ ବ୍ୟବହାର କରିବା ସହ ସ୍ନାନ ଓ ଗୋରୁଗାଈଙ୍କୁ ଧୋଉଥିଲେ । କିନ୍ତୁ ଏବେ ନଦୀ ଗୁଡ଼ିକ ପୋତିହୋଇ ପଡ଼ିବା ସହ ସେଥିରେ ବିଶେଷ ପାଣି ରହୁନାହିଁ । ଆହୁରି ମଧ୍ୟ ପାନୀୟଜଳ ପ୍ରକଳ୍ପ ନାମରେ ଭୂତଳ ଜଳକୁ ପ୍ରତ୍ୟେହ ପାଇପ୍ ଜରିଆରେ ଲୋକଙ୍କୁ ଯୋଗାଣ କରାଯାଉଥିବାବେଳେ ଜଳ ସଠିକ୍ ବିନିଯୋଗ କରାଯାଇ ପାରୁନାହିଁ । ଫଳରେ ଭୂତଳ ଜଳ କମୁଥିବାବେଳେ ପାନୀୟଜଳ ସମସ୍ୟା ବୃଦ୍ଧି ପାଉଛି । ତେବେ ବର୍ତ୍ତମାନ ଭୂତଳ ଜଳ ବୃଦ୍ଧି ପାଇଁ ସରକାରଙ୍କ ପକ୍ଷରୁ ଯୋଜନା କରାଯାଉଛି । ଏହି ଯୋଜନା ମୁତାବକ ବିଭିନ୍ନ ଗ୍ରାମରେ ଥିବା ପୋଖରୀ, କଲେଜ ଛାତଘର ଓ ସରକାରୀ ଗୃହ ନିକଟରେ ନଳକୂପ ଖୋଳାଯାଇ ସୁଡ଼ଙ୍ଗ କରାଯାଇଛି । ପୋଖରୀ ନିକଟରେ କରାଯାଇଥିବା ନଳକୂପ ସୁଡ଼ଙ୍ଗ ପୋଖରୀରେ ସଂଯୋଗ କରାଯାଇଛି । ପୋଖରୀ ପାଣି ବୃଦ୍ଧି ହେଲେ ସେହି ନଳକୂପ ସହିତ ସଂଯୋଗ କରାଯାଇଥିବା ସୁଡ଼ଙ୍ଗ ବାଟଦେଇ ପାଣି ଭୂତଳକୁ ପ୍ରବେଶ କରିବ । ତେଣୁ ପ୍ରକୃତରେ ଏହି ଯୋଜନା ଦ୍ୱାରା ଭୂତଳକୁ ଜଳ ଯାଉଛି କି ନାହିଁ ତା'ର ସମୀକ୍ଷା କରାଗଲେ ଏହାର ସଫଳ ରୂପାୟନ ହୋଇପାରନ୍ତା । କିନ୍ତୁ ବର୍ତ୍ତମାନ ଭୂତଳ ଜଳ କମ୍ ଥିବାରୁ ପାନୀୟଜଳ ସମସ୍ୟା ବୃଦ୍ଧି ପାଉଛି ।

ଶିବ ମନ୍ଦିର ଓ ବିଗ୍ରହ ପ୍ରତିଷ୍ଠା

ଚାନ୍ଦୋଳ,୧୪୪/ଏନ୍‌ଏନ୍‌ଏସ୍: ଡେରାବିଶ ବ୍ଲକ୍ ଚାନ୍ଦୋଳ ପଞ୍ଚାୟତ ଅନ୍ତର୍ଗତ ପଞ୍ଚପଡ଼ା ନିକଟସ୍ଥ କୁସୁନପୁର ଗ୍ରାମର ମା' ଦକ୍ଷିଣେଶ୍ୱରୀ ପୀଠ ନିକଟରେ ମହାଜିତେଶ୍ୱର ମନ୍ଦିର ଓ ବିଗ୍ରହ ପ୍ରତିଷ୍ଠା ଉତ୍ସବ ଅନୁଷ୍ଠିତ ହୋଇଯାଇଛି । କୁସୁନୁପୁର ଗ୍ରାମବାସୀଙ୍କ ଉଦ୍ୟମରେ ଆୟୋଜିତ ଉତ୍ସବରେ ପଞ୍ଚପଡ଼ା(ନୂଆପଡ଼ା, ପନାପଡ଼ା, ଗୌଡ଼ବିଶି, ଓରଗଳା ଓ ପଥରପଡ଼ା) ଭରତପଡ଼ା ଓ ପାଟସାଇଲୋ ଗ୍ରାମବାସୀଙ୍କ ସହଯୋଗରେ ଗତ ୫ ତାରିଖରୁ ଆରମ୍ଭ ହୋଇଥିବା ଏହି କାର୍ଯ୍ୟକ୍ରମରେ ମନ୍ଦିର ପ୍ରତିଷ୍ଠା, ଦେବତା ପ୍ରତିଷ୍ଠା ଓ ରୁଦ୍ରମହାଯଜ୍ଞ ଆଦି କାର୍ଯ୍ୟ ହୋଇଥିଲା । ପ୍ରତ୍ୟେହ ସନ୍ଧ୍ୟାରେ ସାଂସ୍କୃତିକ କାର୍ଯ୍ୟକ୍ରମ ଓ ପ୍ରବଚନ ହୋଇଥିଲା । ସ୍ଥାନୀୟ ଅଞ୍ଚଳର ବହୁ ଶ୍ରଦ୍ଧାଳୁ ୭ ଦିନ ବ୍ୟାପୀ ଏହି କାର୍ଯ୍ୟକ୍ରମରେ ଯୋଗ ଦେଇଥିଲେ ।

ମା' ପାଟଣମଙ୍ଗଳା ପୀଠରେ ବୁଡ଼ ପକାଇଲେ ହଜାର ହଜାର ପାଟୁଆ

ତିହିଡ଼ି,୧୪୪/ଏନ୍‌ଏନ୍‌ଏସ୍: ଭଦ୍ରକ ଜିଲ୍ଲା ତିହିଡ଼ି ବ୍ଲକ୍ ନରେନ୍ଦ୍ରପୁର ପଞ୍ଚାୟତ ଅନ୍ତର୍ଗତ ଛତ୍ରପଦା ଗ୍ରାମସ୍ଥିତ ଐତିହାସିକ ମା' ପାଟଣମଙ୍ଗଳା ପୀଠ ପଣାସଂକ୍ରାନ୍ତି ପାଇଁ ଉତ୍ସବମୁଖର ହୋଇଛି । ଏହି ପରିପ୍ରେକ୍ଷୀରେ ମା'ଙ୍କ ପୀଠସ୍ଥିତ ମଙ୍ଗଳା ପୋଖରୀରେ ହଜାର ହଜାର ପାଟୁଆ ବୁଡ଼ ପକାଇଥିଲେ । ପରେ ସେଠାରେ ପାଟୁଆ ଯାତ୍ରା ଅନୁଷ୍ଠିତ ହୋଇଥିଲା । ପାଟୁଆଙ୍କ ନୃତ୍ୟରେ ମା'ଙ୍କ ପୀଠସ୍ଥଳ କମ୍ପିଥିଲା । କନିକା ଅଞ୍ଚଳର ଏହି ଅଧିଷ୍ଠାତ୍ରୀ ଦେବୀଙ୍କ ଯାତ୍ରା ୭ ଦିନ ଧରି ଅନୁଷ୍ଠିତ ହେବ । ସୋମବାର ପଣା ସଂକ୍ରାନ୍ତି ଉପଲକ୍ଷେ ଜିଲ୍ଲାର ବିଭିନ୍ନ ଅଞ୍ଚଳରୁ ଲକ୍ଷାଧିକ ଶ୍ରଦ୍ଧାଳୁଙ୍କ ସମାଗମ ହୋଇଥିଲା । ସଂକ୍ରାନ୍ତି

ପୂର୍ବଦିନ ପାଟୁଆମାନେ ମା'ଙ୍କ ନିକଟରେ ଉଜାଗର ରହି ଅଧିଆ ପଡ଼ିଥିଲେ । ସକାଳେ ପାଦୁକ ପାଇବା ପରେ ଆଙ୍କାମାଳ ନେଇ ମଙ୍ଗଳା ପୋଖରୀରେ ବୁଡ଼ ପକାଇଥିଲେ । ପରେ ମା'ଙ୍କ ବେତ ପୂଜା ହେବା ପରେ ପାଟୁଆମାନେ ପଇତା ଧାରଣ କରିଥିଲେ । ସେମାନେ ରାତିସାରା ଉଜାଗର ରହି ମା'ଙ୍କ ବେଢ଼ାରେ ଦୀପ ଜାଳିଥିଲେ । ସଂକ୍ରାନ୍ତି ଦିନ ପୂର୍ବାହ୍ନରେ ପାଟୁଆମାନେ ମା'ଙ୍କ ପାଖରୁ ଆଶୀର୍ବାଦ ନେଇ ମଙ୍ଗଳା ପୋଖରୀକୁ ୭ଥର ପରିକ୍ରମା କରିଥିଲେ । ପରେ ସେମାନେ ମା'ଙ୍କ ପାଦୁକା ପାଇ ବୁଡ଼ ପକାଇ ବ୍ରତ ପୂରଣ କରିଥିଲେ । ଏହି ମେଳାରେ ଜିଲ୍ଲା ତଥା ଜିଲ୍ଲା ବାହାରୁ ୨ ହଜାରରୁ ଊର୍ଦ୍ଧ୍ୱ ବ୍ୟବସାୟୀ ସେମାନଙ୍କ ବ୍ୟବସାୟ ପ୍ରତିଷ୍ଠାନ ଖୋଲିଛନ୍ତି । ଏହି ପୀଠରେ ସପ୍ତାହ ବ୍ୟାପି ବିଭିନ୍ନ ସାଂସ୍କୃତିକ କାର୍ଯ୍ୟକ୍ରମ ଅନୁଷ୍ଠିତ ହେବ ଏବଂ ପ୍ରତିଦିନ ବିଭିନ୍ନ ଅଞ୍ଚଳରୁ ଶ୍ରଦ୍ଧାଳୁଙ୍କ ସମାଗମ ହେବ । ମେଳାରେ ଶାନ୍ତି ଶୃଙ୍ଖଳା ରକ୍ଷା ପାଇଁ ପୀରହାଟ ଥାନା ଅଧିକାରିଣୀ ରୋଜାଲିନଙ୍କ ତତ୍ତ୍ୱାବଧାନରେ ପୁଲିସ ମୁତୟନ ହୋଇଛି ।

ପୋଖରୀରୁ ହରିଣ ଉଦ୍ଧାର

ରାଜନଗର,୧୪୪/ଏନ୍‌ଏନ୍‌ଏସ୍: ରାଜନଗର ବ୍ଲକ୍ କଣ୍ଟିରା ପଞ୍ଚାୟତ ନୂଆଗାଁ ଗ୍ରାମର ଦିଲ୍ଲୀପ କୁମାର ରାଉତଙ୍କ ପୋଖରୀରୁ ଜୀବନ୍ତ ହରିଣକୁ ଉଦ୍ଧାର କରାଯାଇଛି । ସୋମବାର ସକାଳୁ କିଛି ବୁଲା କୁକୁର ହରିଣକୁ ଗୋଡ଼ାଇଥିଲେ । ହରିଣଟି ଭୟରେ ଦିଲ୍ଲୀପଙ୍କ ପୋଖରୀ ଭିତରେ ପଶି ରହିଥିଲା । ଦିଲ୍ଲୀପ ବନ ବିଭାଗକୁ ଖବର ଦେବା ପରେ ରାଜନଗର ରେଞ୍ଜ ପକ୍ଷରୁ ଫରେଷ୍ଟର୍ ବିଜୟ କୁମାର ପାତ୍ରଙ୍କ ନେତୃତ୍ୱରେ ବନ ବିଭାଗର ଏକ ଦଳ ହରିଣଟିକୁ ଉଦ୍ଧାର କରି ଭିତରକନିକା ଜାତୀୟ ଉଦ୍ୟାନର ପେଣ୍ଡୁ-ବରୁଣେଇ ନିକଟ ଦୋବନ୍ଧିରେ ଛାଡ଼ି ଦେଇଥିଲେ । ଏନେଇ ଫରେଷ୍ଟର୍ ଶ୍ରୀ ପାତ୍ରଙ୍କୁ ପଚାରିବାରୁ ଭିତରକନିକା ଜାତୀୟ ଉଦ୍ୟାନରୁ ପୁରୁଷ ହରିଣଟି ରାତିରେ ଜଙ୍ଗଲ ଭିତରୁ ବାହାରି ଜନବସତିକୁ ଚାଲି ଆସିଥିବାବେଳେ କୁକୁର ଗୋଡ଼ାଇବାରୁ ସେ ଭୟରେ ପୋଖରୀ ଭିତରକୁ ପଶି ଯାଇଥିଲା । ହରିଣ ଆହତ ହୋଇନଥିବା ନେଇ ଶ୍ରୀ ପାତ୍ର ସୂଚନା ଦେଇଛନ୍ତି ।

ଆମ୍ବେଦକରଙ୍କ ପ୍ରତିମୂର୍ତ୍ତିରେ ମାଲ୍ୟାର୍ପଣ

ବାଲେଶ୍ୱର,୧୪୪/ଏନ୍‌ଏନ୍‌ଏସ୍: ସମ୍ବିଧାନ ପ୍ରଣେତା ବାବାସାହେବ ଡକ୍ଟର ଭୀମରାଓ ଆମ୍ବେଦକରଙ୍କ ଜୟନ୍ତୀ ଅବସରରେ ରେମୁଣା ଗୋଲେଇସ୍ଥିତ ତାଙ୍କ ପ୍ରତିମୂର୍ତ୍ତିରେ ମାଲ୍ୟାର୍ପଣ କରାଯାଇଥିଲା । ଏହି କାର୍ଯ୍ୟକ୍ରମରେ ସରକାରୀ ଉପମୁଖ୍ୟ ସଚେତକ ତଥା ରେମୁଣା ବିଧାୟକ ଗୋବିନ୍ଦ ଚନ୍ଦ୍ର ଦାସ ଓ ଜିଲ୍ଲା ବିଜେପି ସଭାପତି ଈଶ୍ୱର ଚନ୍ଦ୍ର ବେହେରା ଉପସ୍ଥିତ ରହି ଶ୍ରଦ୍ଧାଞ୍ଜଳି ଅର୍ପଣ କରିଥିଲେ । ଅନ୍ୟମାନଙ୍କ ମଧ୍ୟରେ ରେମୁଣା ବିଧାୟକ ପ୍ରତିନିଧି କାର୍ତ୍ତିକ ଚନ୍ଦ୍ର ଗିରି, ସାଂସଦ ପ୍ରତିନିଧି ଉମାକାନ୍ତ ପଣ୍ଡା, ନାରୀନେତ୍ରୀ ଶୋଭନା ମହାନ୍ତି, ପୂର୍ବତନ ବ୍ଲକ୍

ଅଧ୍ୟକ୍ଷ ସୁଶାନ୍ତ ପଟ୍ଟନାୟକ, ଶ୍ରୀନିବାସ ପ୍ରଧାନ, ଶୋଭଙ୍କର ପ୍ରଧାନ, ମହେଶ୍ୱର ପ୍ରଧାନ, ଗିରିଧାରୀ ଦାସ, ନାରାୟଣ ମହନ୍ତ, ମଣ୍ଡଳ ସଭାପତି ପ୍ରଫୁଲ୍ଲ ଦ୍ୱିବେଦୀ, ବିବେକ ବିକାଶ ରାଉତ, ମାୟାଧର ପ୍ରଧାନ, କୃଷ୍ଣ ଚନ୍ଦ୍ର ସାହା, ନିତୁନ କୁମାର ସାହା, ରବିତା ଦାସ, ଚନ୍ଦ୍ରକାନ୍ତି ପ୍ରଧାନ, କାଉନସିଲର ଶିବୁନ ରୟ ଓ ମହେଶ୍ୱର ଗିରି ପ୍ରମୁଖ ଉପସ୍ଥିତ ଥିଲେ ।

'ଦେଶ ପାଇଁ ଆମ୍ବେଦକରଙ୍କ ଅବଦାନ ଅତୁଳନୀୟ'

ସୋର,୧୪୪/ଏନ୍‌ଏନ୍‌ଏସ୍: ଭାରତ ସରକାରଙ୍କ ନେହେରୁ ଯୁବ କେନ୍ଦ୍ର ବାଲେଶ୍ୱର ଶାଖା ଏବଂ ସ୍ୱାମୀ ବିବେକାନନ୍ଦ ଯୁବକ ସଂଘର ମିଳିତ ଆନୁକୂଲ୍ୟରେ ମେଘମାଧବରେ ସମ୍ବିଧାନର ଜନକ ବି ଆର୍ ଆମ୍ବେଦକରଙ୍କ ୧୩୪ତମ ଜୟନ୍ତୀ ପାଳିତ ହୋଇଯାଇଛି । ଏହି ଅବସରରେ ସମାଜ ଏବଂ ପରିବେଶକୁ ଆବର୍ଜନା ମୁକ୍ତ କରିବା ପାଇଁ ଏକ ସ୍ୱଚ୍ଛ ସହର ଅଭିଯାନ କରାଯିବା ସହ ସଚେତନତା ରାଲି କରାଯାଇଥିଲା । ଏହାସହ ଆମ୍ବେକରଙ୍କ ଜିବନୀ ଏବଂ ସମ୍ବିଧାନର ମୂଲ୍ୟବୋଧ ଉପରେ ଏକ ଆଲୋଚନାଚକ୍ର ସହ ଏକ ପ୍ରବନ୍ଧ ପ୍ରତିଯୋଗିତା ଆୟୋଜିତ ହୋଇଥିଲା । ଯୁବକ ସଂଘର ସମ୍ପାଦକ ସରୋଜ କୁମାର ବିଶ୍ୱାଳଙ୍କ ଅଧ୍ୟକ୍ଷତାରେ ଆୟୋଜିତ କାର୍ଯ୍ୟକ୍ରମରେ ମୁଖ୍ୟ ଅତିଥିରୂପେ ଶିକ୍ଷାବିତ୍ ଦିଲ୍ଲୀପ କୁମାର ବୈଶାଖ ଯୋଗଦେଇ ଆମ୍ବେଦକରଙ୍କ ଜିବନୀ ସହ ଗଣତନ୍ତ୍ର ରାଷ୍ଟ୍ରରେ ସମ୍ବିଧାନର ମୂଲ୍ୟବୋଧ ଉପରେ ଆଲୋଚନା କରିଥିଲେ । କୃତୀ ପ୍ରତିଯୋଗୀଙ୍କୁ ଉପସ୍ଥିତ ଅତିଥିମାନେ ମାନପତ୍ର ଓ ଟ୍ରଫି ପ୍ରଦାନ କରିଥିଲେ । ଉକ୍ତ କାର୍ଯ୍ୟକ୍ରମ ଯୁବକ ସଂଘର କୋଷାଧ୍ୟକ୍ଷ ବିଶ୍ୱରଞ୍ଜନ ସଞ୍ଚାଳନ କରିଥିବାବେଳେ ମଳିକ ରାଜା, ସ୍ଲୋଗାନ ଦାସ, ପ୍ରଭୁଜ୍ୟୋତି ମହାନ୍ତି, ଗୋପାଳ ଦାସ ଓ ଜିତେନ୍ଦ୍ର ବେହେରା ପ୍ରମୁଖ ସହଯୋଗ କରିଥିଲେ ।

କେନ୍ଦୁଝର: କେନ୍ଦୁଝର ଜିଲ୍ଲା ସଦର ମହକୁମାରେ ଜିଲ୍ଲା ପ୍ରଶାସନ ଆନୁକୂଲ୍ୟରେ ଭାରତରତ୍ନ ଡ଼ଃ ବି ଆର୍ ଆମ୍ବେଦକର୍‌ଙ୍କ ୧୩୪ତମ ଜୟନ୍ତୀ ପାଳିତ ହୋଇଯାଇଛି । ଏହି କାର୍ଯ୍ୟକ୍ରମରେ ମୁଖ୍ୟଅତିଥି ଭାବେ ଅତିରିକ୍ତ ଜିଲ୍ଲାପାଳ ମନ୍ଦରଧର ମହାଳିକ ଯୋଗଦେଇ ଦେଶ ପାଇଁ ଡ଼ଃ ଆମ୍ବେଦକରଙ୍କ ଅତୁଳନୀୟ ଅବଦାନ ଉପରେ ଆଲୋକପାତ କରିଥିଲେ । ସମାଜରୁ ଭେଦଭାବ ଓ ଛୁଆଁ ଅଛୁଆଁ ମନୋଭାବ ଦୂର କରିବା ପାଇଁ ଡକ୍ଟର ଆମ୍ବେଦକରଙ୍କ ଅବଦାନ ସର୍ବଦା ମହାନ ହୋଇ ରହିବ । ଡ଼ଃ ଆମ୍ବେଦକରଙ୍କ ବ୍ୟକ୍ତିତ୍ୱ, ଦକ୍ଷତା, ଜ୍ଞାନ ଗାରିମା ଓ ସମାଜ ସଂସ୍କାର ସବୁବେଳେ ଉତ୍ତରପୀଢ଼ୀଙ୍କୁ ପ୍ରେରଣା ଯୋଗାଇବ ବୋଲି ଶ୍ରୀ ମହାଳିକ କହିଥିଲେ । ସ୍ୱତନ୍ତ୍ର ନିମନ୍ତ୍ରିତ ଅତିଥିଭାବେ ଜିଲ୍ଲା ସହରାଞ୍ଚଳ ଉନ୍ନୟନ ସଂସ୍ଥାର ପ୍ରକଳ୍ପ ନିର୍ଦ୍ଦେଶକ ମିର୍ଦ୍ଧା ଟପ୍ପୋ ଯୋଗଦେଇ ବିଶ୍ୱର ସର୍ବବୃହତ୍ ଗଣତାନ୍ତ୍ରିକ ରାଷ୍ଟ୍ର ଭାରତ ପାଇଁ ସମ୍ବିଧାନ ପ୍ରଣୟନରେ ଡଃ ଆମ୍ବେଦକର

ଯେଉଁ ନିଷ୍ଠା, ପରାକ

ନିତିଦିନ NITIDIN

ଆଜିର ମ୍ୟାଚ୍

ପଞ୍ଜାବ କିଙ୍ଗ୍ସ ବନାମ କୋଲ୍‌କାତା ନାଇଟ୍ ରାଇଡର୍ସ

ସମୟ: ସନ୍ଧ୍ୟା ୭.୩୦, ଭେନ୍ୟୁ: ନୂଆ ଚଣ୍ଡିଗଡ଼

ପ୍ରସାରଣ: ଷ୍ଟାର୍ ସ୍ପୋର୍ଟ୍ସ ନେଟ୍‌ୱାର୍କ

ଆଇପିଏଲ୍ ୨୦୨୫ ପଏଣ୍ଟ୍ ଟେବଲ୍

ଟିମ୍	ମ୍ୟାଚ୍	ବିଜୟ	ପରାଜୟ	ପଏଣ୍ଟ	ରନ୍‌ରେଟ୍
ଗୁଜରାଟ	୬	୪	୨	୮	+୧.୦୮୧
ଦିଲ୍ଲୀ	୫	୪	୧	୮	+୦.୮୯୯
ବେଙ୍ଗାଲୁରୁ	୬	୪	୨	୮	+୦.୬୭୨
ଲକ୍ଷ୍ନୌ	୭	୪	୩	୮	+୦.୦୮୬
କୋଲ୍‌କାତା	୬	୩	୩	୬	+୦.୮୦୩
ପଞ୍ଜାବ	୫	୩	୨	୬	+୦.୦୬୫
ମୁମ୍ବାଇ	୬	୨	୪	୪	+୦.୧୦୪
ରାଜସ୍ଥାନ	୬	୨	୪	୪	-୦.୮୩୮
ହାଇଦ୍ରାବାଦ	୬	୨	୪	୪	-୧.୨୪୫
ଚେନ୍ନାଇ	୭	୨	୫	୪	-୦.୮୩୮

ପନ୍ତ୍‌ଙ୍କ ଅର୍ଦ୍ଧଶତକ ବେକାର, ଧୋନିଙ୍କ ଧୂଆଁଧାର ବ୍ୟାଟିଂ: ୫ ୱିକେଟ୍‌ରେ ହାରିଲା ଲକ୍ଷ୍ନୌ

ସିଜନ୍‌ରେ ଚେନ୍ନାଇର ଦ୍ୱିତୀୟ ବିଜୟ

ଲକ୍ଷ୍ନୌ,୧୪୪/ଏଜେନ୍ସି: ଚଳିତ ଆଇପିଏଲ୍ ସିଜନ୍‌ର ୩୦ତମ ମ୍ୟାଚ୍‌ରେ ଚେନ୍ନାଇ ସୁପର୍ କିଙ୍ଗ୍ସ (ସିଏସ୍‌କେ) ୫ ୱିକେଟ୍‌ରେ ଲକ୍ଷ୍ନୌ ସୁପର୍ ଜାଏଣ୍ଟ୍ସ (ଏଲ୍‌ଏସ୍‌ଜି)କୁ ହରାଇ ଦେଇଛି । ଏହା ଚଳିତ ସିଜନ୍‌ରେ ଚେନ୍ନାଇର ୭ ମ୍ୟାଚ୍‌ରେ ଦ୍ୱିତୀୟ ବିଜୟ ହୋଇଥିବା ବେଳେ ଲକ୍ଷ୍ନୌର ୭ ମ୍ୟାଚ୍‌ରେ ତୃତୀୟ ପରାଜୟ । ସ୍ଥାନୀୟ ଇକାନା ଷ୍ଟାଡିୟମ୍‌ରେ ସୋମବାର ଖେଳାଯାଇଥିବା ମ୍ୟାଚ୍‌ରେ ଚେନ୍ନାଇ ଟସ୍ ଜିତି ପ୍ରଥମେ ଫିଲ୍ଡିଂ ନିଷ୍ପତ୍ତି ନେଇଥିଲା । ପ୍ରଥମେ ବ୍ୟାଟିଂ ପାଇଥିବା ଲକ୍ଷ୍ନୌ କ୍ୟାପ୍‌ଟେନ୍ ଋଷଭ ପନ୍ତ୍‌ଙ୍କ ଅର୍ଦ୍ଧଶତକ ବଳରେ ସିଏସ୍‌କେ ସାମ୍ନାରେ ୧୬୭ ରନ୍‌ର ଲକ୍ଷ୍ୟ ରଖିଥିଲା । ଜବାବରେ ଚେନ୍ନାଇ ୧୯.୩ ଓଭର୍‌ରେ ୫ ୱିକେଟ୍ ହରାଇ୧୬୮ ରନ୍ କରି ବିଜୟୀ ହୋଇଥିଲା । ଆଭେସ୍ ଖାନ୍‌ଙ୍କ ବଲ୍‌ରେ ଚୌକା ମାରି ଶିଭମ୍ ଦୁବେ ଟିମ୍‌କୁ ବିଜୟ ଦେଇଛନ୍ତି । ୧୭୬ ରନ୍‌ର ବିଜୟ ଲକ୍ଷ୍ୟକୁ ପିଛା କରୁଥିବା ଚେନ୍ନାଇ ସୁପର୍ କିଙ୍ଗ୍ସର ବହୁ ଚମତ୍କାର ଥିଲା । ଯୁବ ଓପ୍ନର୍ ଶେଖ୍ ରଶିଦ୍ ଓ ରଚିନ୍ ରବୀନ୍ଦ୍ର ପ୍ରଥମ ୱିକେଟ୍ ପାଇଁ ୨୯ ବଲ୍‌ରେ ୫୨ ରନ୍‌ର ପାର୍ଟନର୍‌ଶିପ୍ କରିଥିଲେ । ତେବେ ୫ମ ଓଭର୍‌ରେ ଆଭେସ୍ ଖାନ୍‌ଙ୍କ ବଲ୍‌ରେ ନିକୋଲାସ୍ ପୁରନ୍‌ଙ୍କୁ କ୍ୟାଚ୍ ଦେଇ ଶେଖ୍ ରଶିଦ୍ ବିଦାୟ ନେଇଥିଲେ । ଆଉଟ୍ ପୂର୍ବରୁ ୧୯ ବଲ୍‌ରେ ସେ ୬ ଚୌକା ସହାୟତାରେ ୨୭ ରନ୍ କରିଥିଲେ । ସ୍କୋର୍‌ରେ ଆଉଟ୍ ୨୨ ରନ୍ ଯୋଗହେବା ପରେ ରଚିନ୍ ରବୀନ୍ଦ୍ର ଅଷ୍ଟମ ଓଭର୍‌ରେ ଏଡେନ୍ ମାର୍କରମ୍‌ଙ୍କ ବଲ୍‌ରେ ଏଲ୍‌ବିଡବ୍ଲ୍ୟୁ ଆଉଟ୍ ହୋଇଥିଲେ । ରଚିନ୍ ୨୨ ବଲ୍‌ରେ ୩୭ ରନ୍ କରିଥିଲେ । ଏହାର ପରବର୍ତ୍ତୀ ଓଭର୍‌ରେ ରାହୁଲ ତ୍ରିପାଠୀ (୯) ରବି ବିଷ୍ଣୋଇଙ୍କ ଶିକାର ହୋଇଥିଲେ । ରବୀନ୍ଦ୍ର ଜାଡ଼େଜା ମଧ୍ୟ କମାଲ କରିପାରି ନଥିଲେ । ସେ ମାତ୍ର ୭ ରନ୍ କରି ରବି ବିଷ୍ଣୋଇଙ୍କ ଦ୍ୱିତୀୟ ଶିକାର ବନିଥିଲେ । ଏହାପରେ ୧୫ଶ ଓଭର୍‌ରେ ବିଜୟ ଶଙ୍କର ମଧ୍ୟ ୯ ରନ୍ କରି ବିଦାୟ ନେଇଥିଲେ । ଦିଗ୍‌ଭେଶ ରାଠି ତାଙ୍କୁ ଆଭେସ୍ ଖାନ୍‌ଙ୍କ ହାତରେ କ୍ୟାଚ୍ ଆଉଟ୍ କରାଇଥିଲେ । ଏହାପରେ ଶିଭମ୍ ଦୁବେ ଓ କ୍ୟାପ୍‌ଟେନ୍ ଧୋନି ଅବିଭାଜିତ ୬ଷ୍ଠ ୱିକେଟ୍‌ରେ ୫୭ ରନ୍ ଯୋଡ଼ି ଟିମ୍‌କୁ ୫ ୱିକେଟ୍‌ରେ ବିଜୟୀ କରାଇଛନ୍ତି । ଶିଭମ୍ ଦୁବେ ୩୭ ବଲ୍‌ରେ ୩ ଚୌକା ଓ ୨ ଛକା ସହାୟତାରେ ୪୩ ରନ୍ ଏବଂ ଧୋନି ୧୧ ବଲ୍‌ରେ ୪ ଚୌକା ଓ ଗୋଟିଏ ଛକା ସହାୟତାରେ ୨୬ ରନ୍ କରି ଅପରାଜିତ ରହିଥିଲେ । ଲକ୍ଷ୍ନୌ ପକ୍ଷରୁ ରବି ବିଷ୍ଣୋଇ ୨ଟି ୱିକେଟ୍ ନେଇଥିବା ବେଳେ ଏଡେନ୍ ମାର୍କରମ୍, ଦିଗ୍‌ଭେଶ ରାଠି ଏବଂ ଆଭେସ୍ ଖାନ୍‌ଙ୍କୁ ୧-୧ ସଫଳତା ମିଳିଥିଲା ।

ବ୍ୟାଟିଂ ଆମନ୍ତ୍ରଣ ପାଇଥିବା ଲକ୍ଷ୍ନୌ ଟିମ୍‌ର ଆରମ୍ଭ ଭଲ ନଥିଲା । ଓପ୍ନର୍ ଏଡେନ୍ ମାର୍କରମ୍ (୬) ପ୍ରଥମ ଓଭର୍‌ରେ ହିଁ ଖଲିଲ୍ ଅହମଦ୍‌ଙ୍କ ଶିକାର ହୋଇଥିଲେ । ଏହାପରେ ଚତୁର୍ଥ ଓଭର୍ ନିକୋଲାସ୍ ପୁରନ୍ (୮) ଅଂଶୁଲ କମ୍ବୋଜଙ୍କ ଦ୍ୱାରା ଏଲ୍‌ବିଡବ୍ଲ୍ୟୁ ଆଉଟ୍ ହୋଇଥିଲେ । ଏହାପରେ ମିଚେଲ୍ ମାର୍ଶ ଓ କ୍ୟାପ୍‌ଟେନ୍ ଋଷଭ ପନ୍ତ୍‌ଙ୍କ ମଧ୍ୟରେ ତୃତୀୟ ଓଭର୍ ପାଇଁ ୫୦ ରନ୍‌ର ପାର୍ଟନର୍‌ଶିପ୍ ହୋଇଥିଲା । ତେବେ ୧୦ମ ଓଭର୍‌ରେ ରବୀନ୍ଦ୍ର ଜାଡ଼େଜା ମାର୍ଶଙ୍କୁ ବୋଲ୍ଡ ଆଉଟ୍ କରିଥିଲେ । ମାର୍ଶ ୨୫ ବଲ୍‌ରେ ୩୦ ରନ୍ କରିଥିଲେ । ଲୟରେ ଥିବା ଜାଡ଼େଜା ଏହାପରେ ୧୪ଶ ଓଭର୍‌ରେ ଆୟୁଷ ବଡ଼ୋନୀଙ୍କୁ ୱିକେଟ୍ ପଛରେ ଧୋନିଙ୍କ ହାତରେ କ୍ୟାଚ୍ କରାଇ ଲକ୍ଷ୍ନୌ ସ୍କୋର୍ ୪ ୱିକେଟ୍‌ରେ ୧୦୫ ରନ୍ କରିଥିଲେ । ବଡ଼ୋନୀଙ୍କ ବ୍ୟାଟ୍‌ରୁ ୧୭ ବଲ୍‌ରେ ୨୨ ରନ୍ ହୋଇଥିଲା । ଲକ୍ଷ୍ନୌ ଇନିଂସ୍‌ର ଶେଷ ଓଭର୍‌ରେ ତିନିଟି ୱିକେଟ୍‌ର ପତନ ଘଟିଥିଲା । ଅବ୍‌ଦୁଲ୍ ସମଦ ୧୧ ବଲ୍‌ରୁ ଦୁଇଟି ଛକା ସହାୟତାରେ ୨୦ ରନ୍ କରିଥିବା ବେଳେ ଶେଷ ଓଭର୍‌ରେ ରନ୍‌ଆଉଟ୍ ହୋଇଥିଲେ । ଅନ୍ୟପକ୍ଷରେ ପନ୍ତ୍ ଓ ଶାର୍ଦ୍ଦୁଲ ଠାକୁର (୬) ମାଥିଶା ପାଥିରାନାଙ୍କ ଶିକାର ହୋଇଥିଲେ । ପନ୍ତ୍ ୪୯ ବଲ୍‌ରେ ୪ଟି ଲେଖାଏ ଛକା ଓ ଚୌକା ସହାୟତାରେ ୬୩ ରନ୍ କରିଥିଲେ । ତାଙ୍କର ଏହି ଅର୍ଦ୍ଧଶତକୀୟ ଇନିଂସ୍ ବଳରେ ଲକ୍ଷ୍ନୌ ୭ ୱିକେଟ୍ ବିନିମୟରେ ୧୬୬ ରନ୍ କରିଥିଲା । ଚେନ୍ନାଇ ପକ୍ଷରୁ ରବୀନ୍ଦ୍ର ଜାଡ଼େଜା ଓ ପାଥିରାନା ୨-୨ ନେଇଥିବା ବେଳେ ଖଲିଲ ଅହମଦ ଓ ଅଂଶୁଲ କମ୍ବୋଜ୍‌ଙ୍କୁ ୧-୧ ସଫଳତା ମିଳିଥିଲା ।

ଆଇପିଏଲ୍‌କୁ ଫେରିବେ ମୟଙ୍କ ଯାଦବ

ବିସିସିଆଇରୁ ମିଳିଲା ଫିଟ୍‌ନେସ୍ କ୍ଲିୟରାନ୍ସ

ନୂଆଦିଲ୍ଲୀ,୧୪୪/ଏଜେନ୍ସି: ଲକ୍ଷ୍ନୌ ସୁପର୍ ଜାଏଣ୍ଟ୍ସ ପାଇଁ ଖୁସି ଖବର । ଟିମ୍‌ର ଷ୍ଟାର୍ ଫାଷ୍ଟ୍ ବୋଲର୍ ମୟଙ୍କ ଯାଦବ ଆହତ ସମସ୍ୟାରୁ ସୁସ୍ଥ ହୋଇଛନ୍ତି । ରିପୋର୍ଟ ସେ ମଙ୍ଗଳବାର ଲକ୍ଷ୍ନୌ ଟିମ୍‌ରେ ଯୋଗ ଦେଇପାରନ୍ତି । ମୟଙ୍କଙ୍କୁ ବେଙ୍ଗାଲୁରୁସ୍ଥିତ ବିସିସିଆଇର ସେଣ୍ଟର ଅଫ୍ ଏକ୍ସେଲେନ୍ସ (ସିଓଇ)ରୁ ଫିଟ୍‌ନେସ୍ କ୍ଲିୟରାନ୍ସ ମିଳିଛି । ଯଦି ସବୁକିଛି ଠିକ୍ ରୁହେ, ତେବେ ମୟଙ୍କ ଶନିବାରର ରାଜସ୍ଥାନ ରୟାଲ୍ସ ବିପକ୍ଷ ମ୍ୟାଚ୍ ଖେଳିପାରନ୍ତି । ୬ ଫୁଟ ୧ ଇଞ୍ଚ ଉଚ୍ଚତାର ଏହି ଫାଷ୍ଟ୍ ବୋଲର୍ ୨୦୨୪ ଆଇପିଏଲ୍ ସିଜନ୍‌ରେ ନିଜ ଧମାକାଦାର ବୋଲିଂ ବଳରେ ଚାଞ୍ଚଲ୍ୟ ଖେଳାଇ ଦେଇଥିଲେ । ମୟଙ୍କ ବହୁଥର ପ୍ରତିଘଣ୍ଟା ୧୫୦ କିମି ବାଧାକୁ ମଧ୍ୟ ପାର୍ କରିଥିଲେ । ତାଙ୍କ ବୋଲିଂରେ ଗତି ଦେଖିବାକୁ ମିଳିବା ସହିତ ତାଙ୍କ ଲାଇନ୍ ଲେଙ୍ଗଥ୍ ମଧ୍ୟ ବହୁ ସଠିକ୍ ରହିଆସିଛି । ଆଇପିଏଲ୍ ୨୦୨୪ରେ ଗୋଟିଏ ମ୍ୟାଚ୍‌ରେ ମୟଙ୍କ ଘଣ୍ଟାପ୍ରତି ୧୫୬.୭ କିମି ବେଗରେ ବୋଲିଂ କରିଥିଲେ, ଯାହା ସେହି ସିଜନ୍‌ରେ କୌଣସି ଭାରତୀୟ ବୋଲର୍‌ଙ୍କ ସବୁଠୁ ଦ୍ରୁତ ବଲ୍ ଥିଲା । ସେ ୨୦୨୪ରେ ଲକ୍ଷ୍ନୌ ସୁପର୍ ଜାଏଣ୍ଟ୍ସ (ଏଲ୍‌ଏସ୍‌ଜି) ପକ୍ଷରୁ ଚାରିଟି ମ୍ୟାଚ୍ ଖେଳି ୧୨.୧୪ ହାରାହାରି ଏବଂ ୬.୯୮ର ଇକୋନୋମି ରେଟ୍‌ରେ ୭ଟି ୱିକେଟ୍ ଅକ୍ତିଆର କରିଥିଲେ । ଅବଶ୍ୟ ଆଘାତ କାରଣରୁ ମୟଙ୍କ ଅଧିକ ମ୍ୟାଚ୍ ଖେଳିପାରି ନଥିଲେ । ଗତବର୍ଷ ଏପ୍ରିଲ୍ ୭ ତାରିଖରେ ଗୁଜରାଟ ଟାଇଟନ୍ସ ବିପକ୍ଷ ମ୍ୟାଚ୍‌ରେ ଗୋଟିଏ ଓଭର୍ ବୋଲିଂ କରିବା ପରେ ମାଂସପେଶୀରେ ଯନ୍ତ୍ରଣା ଯୋଗୁଁ ପଡ଼ିଆ ଛାଡ଼ିଥିଲେ । ଏହାପରେ ମୟଙ୍କ ଏପ୍ରିଲ୍ ୩୦ରେ ପ୍ରତ୍ୟାବର୍ତ୍ତନ କରି ମୁମ୍ବାଇ ଇଣ୍ଡିଆନ୍ସ ବିପକ୍ଷ ମ୍ୟାଚ୍ ଖେଳିଥିଲେ । ମାତ୍ର ସାଇଡ୍ ଷ୍ଟ୍ରେନ୍ କାରଣରୁ ଲକ୍ଷ୍ନୌ ପାଇଁ ବାକି ମ୍ୟାଚ୍ ଖେଳିପାରି ନଥିଲେ ।

ସନ୍‌ରାଇଜର୍ସ ହାଇଦ୍ରାବାଦ ଟିମ୍ ହୋଟେଲରେ ନିଆଁ

ହାଇଦ୍ରାବାଦ,୧୪୪/ଏଜେନ୍ସି: ଆଇପିଏଲ୍ ଫ୍ରାଞ୍ଚାଇଜି ଟିମ୍ ସନ୍‌ରାଇଜର୍ସ ହାଇଦ୍ରାବାଦ ଖେଳାଳି ରହୁଥିବା ପଞ୍ଚତାରକା ହୋଟେଲ୍‌ରେ ସୋମବାର ନିଆଁ ଲାଗିଥିବା ଖବର ମିଳିଛି । ତେବେ ଆଶ୍ୱସ୍ତିର ବିଷୟ ଟିମ୍‌ର ସମସ୍ତ ଖେଳାଳି ସୁରକ୍ଷିତ ଅଛନ୍ତି । ରିପୋର୍ଟ ଅନୁସାରେ ଖେଳାଳିମାନେ ହାଇଦ୍ରାବାଦର ବଞ୍ଜାରା ହିଲ୍ସରେ ଥିବା ପାର୍କ ହାୟତ୍ ହୋଟେଲ୍‌ରେ ରହୁଥିଲେ । ଏହି ହୋଟେଲ୍‌ର ଗୋଟିଏ ମହଲାରେ ଅଚାନକ ନିଆଁ ଲାଗିଯାଇ ଅନ୍ୟ ମହଲାକୁ ଏହା ଧୂଆଁ ବ୍ୟାପିଯାଇଥିଲା । ଖବର ପାଇଁ ଅଗ୍ନିଶମ ବାହିନୀ ଗାଡ଼ି ଘଟଣାସ୍ଥଳରେ ପହଞ୍ଚି ନିଆଁକୁ ଆୟତ୍ତ କରିଛି । ଅଗ୍ନିକାଣ୍ଡ ପରେ ସନ୍‌ରାଇଜର୍ସ ହାଇଦ୍ରାବାଦ ଟିମ୍‌ର ଖେଳାଳିମାନଙ୍କୁ ତୁରନ୍ତ ଅନ୍ୟ ଏକ ହୋଟେଲ୍‌କୁ ସ୍ଥାନାନ୍ତରିତ କରାଯାଇଛି । ନିଆଁ ଲାଗିବା ପରେ ହୋଟେଲ୍‌ରେ ଥିବା ଲୋକମାନେ ବାହାରକୁ ଦୌଡ଼ି ଆସିଥିଲେ ଏବଂ ଅଗ୍ନିକାଣ୍ଡ ଯୋଗୁ ହୋଟେଲ୍‌ର ଆଖାପାଖରେ ଧୂଆଁ ବ୍ୟାପିଯାଇଥିଲା । ନିଆଁ ଲାଗିବାର କାରଣ ଜଣାପଡ଼ି ନାହିଁ ।

ଆଇପିଏଲ୍‌ରେ ଧୋନିଙ୍କ ଆଉ ଏକ କୀର୍ତ୍ତିମାନ

ଲକ୍ଷ୍ନୌ,୧୪୪/ଏଜେନ୍ସି: ଲକ୍ଷ୍ନୌ ସୁପର୍ ଜାଏଣ୍ଟ୍ସ ବିପକ୍ଷ ସୋମବାରର ମ୍ୟାଚ୍‌ରେ ଚେନ୍ନାଇ ସୁପର୍ କିଙ୍ଗ୍ସ କ୍ୟାପ୍‌ଟେନ୍ ଏମ୍‌ଏସ୍ ଧୋନି ଏକ କୀର୍ତ୍ତିମାନ କରିଛନ୍ତି । ଯାହା ଆଇପିଏଲ୍‌ରେ ଅନ୍ୟ କୌଣସି ଖେଳାଳି ବର୍ତ୍ତମାନ ସୁଦ୍ଧା କରିପାରି ନାହାନ୍ତି । ଧୋନି ଆଇପିଏଲ୍‌ରେ ବର୍ତ୍ତମାନ ସୁଦ୍ଧା ୨୦୦ ଆଉଟ୍ କରିବାରେ ପ୍ରଥମ ଖେଳାଳି ହୋଇଛନ୍ତି । ଇତିମଧ୍ୟରେ ଟୁର୍ଣ୍ଣାମେଣ୍ଟ୍‌ରେ ଧୋନି ୱିକେଟ୍ ପଛରେ ୧୫୪ କ୍ୟାଚ୍ ଧରିଥିବା ଏବଂ ୪୬ ଷ୍ଟମ୍ପିଂ ମଧ୍ୟ କରିଛନ୍ତି । ଏହା ବ୍ୟତୀତ ଫିଲ୍ଡର୍ ଭାବେ ସେ ଚାରିଟି କ୍ୟାଚ୍ ମଧ୍ୟ ନେଇଛନ୍ତି । ଲକ୍ଷ୍ନୌ ବିପକ୍ଷ ମ୍ୟାଚ୍‌ରେ ରବୀନ୍ଦ୍ର ଜାଡ଼େଜାଙ୍କ ବଲ୍‌ରେ ଆୟୁଷ ବଡ଼ୋନୀଙ୍କୁ ଷ୍ଟମ୍ପ୍ ଆଉଟ୍ କରିବା ମାତ୍ରେ ହିଁ ଧୋନି ଏହି କୀର୍ତ୍ତିମାନର ଅଧିକାରୀ ହୋଇଛନ୍ତି ।

ଲକି ଫର୍ଗୁସନ୍ ଆଇପିଏଲ୍ ୨୦୨୫ରୁ ବାଦ୍

ନୂଆଦିଲ୍ଲୀ,୧୪୪/ଏଜେନ୍ସି: ଶ୍ରେୟସ୍ ଆୟର୍‌ଙ୍କ ନେତୃତ୍ୱାଧୀନ ପଞ୍ଜାବ କିଙ୍ଗ୍ସକୁ ଚଳିତ ଆଇପିଏଲ୍ ସିଜନ୍ ମଧ୍ୟରେ ବଡ଼ ଝଟ୍‌କା ଲାଗିଛି । ଟିମ୍‌ର ଅନ୍ୟତମ ଅଭିଜ୍ଞ ବୋଲର୍ ଲକି ଫର୍ଗୁସନ୍ ଆହତ କାରଣରୁ ସିଜନ୍‌ର ବାକି ମ୍ୟାଚ୍‌ରୁ ବାଦ୍ ପଡ଼ିଛନ୍ତି । ପଞ୍ଜାବ କିଙ୍ଗ୍ସ ବୋଲିଂ କୋଚ୍ ଜେମ୍ସ ହୋପ୍ସ କହିଥିଲେ, ଫର୍ଗୁସନ୍ ଅନିର୍ଦ୍ଦିଷ୍ଟ କାଳ ପାଇଁ ବାହାରେ ଅଛନ୍ତି ଏବଂ ତାଙ୍କ ପ୍ରତ୍ୟାବର୍ତ୍ତନ ସମ୍ଭାବନା ବହୁ କମ୍ । ପଞ୍ଜାବ କିଙ୍ଗ୍ସ ଓ ହାଇଦ୍ରାବାଦ ମଧ୍ୟରେ ଖେଳାଯାଇଥିବା ମ୍ୟାଚ୍‌ରେ ଫର୍ଗୁସନ୍ ଆହତ ହୋଇଥିଲେ ଏବଂ ମଝି ମଝିରେ ପଡ଼ିଆ ଛାଡ଼ି ବାହାକୁ ଯାଉଥିଲେ । ସେ କେବଳ ଦୁଇଟି ବଲ୍ ବୋଲିଂ କରିପାରିଥିଲେ । ଲକି ଫର୍ଗୁସନ୍ ଚଳିତ ସିଜନ୍‌ରେ ଟିମ୍ ପକ୍ଷରୁ ଖେଳିଥିବା ପ୍ରତ୍ୟେକ ମ୍ୟାଚ୍‌ରେ ୱିକେଟ୍ ନେବାରେ ସଫଳ ହୋଇଥିଲେ । ପଞ୍ଜାବ କିଙ୍ଗ୍ସ ତାଙ୍କୁ ୨ କୋଟି ଟଙ୍କାରେ ନିଜ ସହ ଯୋଡ଼ିଥିଲା ।

ଡିସ୍‌କସ୍ ଥ୍ରୋ'ରେ ମାୟକୋଲାସ୍ ଅଲେକ୍ନାଙ୍କ ବିଶ୍ୱ ରେକର୍ଡ

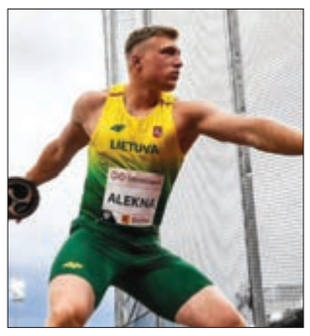

ରମୋନା (ଆମେରିକା),୧୪୪/ଏଜେନ୍ସି: ଲିଥୁଆନିୟାର ଡିସ୍‌କସ୍ ଥ୍ରୋୟର ମାୟକୋଲାସ୍ ଅଲେକ୍ନା ଚମତ୍କାର ପ୍ରଦର୍ଶନ ଜାରିରଖି ଏଠାରେ ନିଜ ବିଶ୍ୱ ରେକର୍ଡରେ ଦୁଇଥର ସୁଧାର କରିଛନ୍ତି । ଓକ୍‌ଲାହୋମା ଥ୍ରୋଜ୍ ସିରିଜ୍ ୱାଲ୍ଟ ଇନ୍‌ଭିଟେସନ୍ ପ୍ରତିଯୋଗିତାରେ ସେ ୭୫.୫୬ ମିଟର ଡିସ୍‌କସ୍ ଥ୍ରୋ କରି ନୂଆ ବିଶ୍ୱ ରେକର୍ଡ ସ୍ଥାପନ କରିଛନ୍ତି । ଏହି ଷ୍ଟାର୍ ଖେଳାଳି ଏହା ପୂର୍ବରୁ ନିଜର ପ୍ରାରମ୍ଭିକ ପ୍ରୟାସରେ ୭୪.୮୯ ମିଟର ଥ୍ରୋ ସହିତ ନିଜର ପୂର୍ବ ବିଶ୍ୱ ରେକର୍ଡ ଭଙ୍ଗ କରିଥିଲେ । ଗତବର୍ଷ ଏହି ପ୍ରତିଯୋଗିତାରେ ସେ ୧୯୮୬ରୁ ବଜାୟ ରହିଥିବା ବିଶ୍ୱ ରେକର୍ଡ ଭଙ୍ଗ କରିଥିଲେ । ୨୦୨୪ ପ୍ୟାରିସ୍ ଅଲିମ୍ପିକ୍‌ରେ ମାୟକୋଲାସ୍ ରେଯପ୍ୟ ପଦକ ଜିତିଥିଲେ । ପ୍ୟାରିସ୍ ଅଲିମ୍ପିକ୍ ବ୍ରୋଞ୍ଜ୍ ପଦକ ବିଜେତା ଅଷ୍ଟ୍ରେଲିଆର ମ୍ୟାଟ୍ ଡେନୀ ୭୪.୭୮ ମିଟର ଥ୍ରୋ ସହିତ କିଛି ସମୟ ପାଇଁ ରେକର୍ଡ ନିଜ ନାମରେ କରିଥିଲେ । ମାତ୍ର ୨୨ ବର୍ଷୀୟ ମାୟକୋଲାସ୍ ଖୁବଶୀଘ୍ର ପୁଣିଥରେ ରେକର୍ଡ ନିଜ ନାମରେ କରିଥିଲେ ।

ସିଏସ୍‌କେରେ ଆୟୁଷ ମାହାତ୍ରେଙ୍କ ଏଣ୍ଟ୍ରି

ଋତୁରାଜ ଗାଏକ୍‌ୱାଡ୍‌ଙ୍କ ସ୍ଥାନ ନେବେ

ନୂଆଦିଲ୍ଲୀ,୧୪୪/ଏଜେନ୍ସି: ମୁମ୍ବାଇର ଯୁବ ବ୍ୟାଟର୍ ଆୟୁଷ ମାହାତ୍ରେଙ୍କ ଚେନ୍ନାଇ ସୁପର୍ କିଙ୍ଗ୍ସ ନିଜ ସହିତ ଯୋଡ଼ିଛି । ସେ ଟିମ୍‌ରେ ଆହତ ଋତୁରାଜ ଗାଏକୱାଡ୍‌ଙ୍କ ବଦଳ ଖେଳାଳି ଭାବେ ସାମିଲ ହୋଇଛନ୍ତି । ଗାଏକ୍‌ୱାଡ୍ ଆହତ କାରଣରୁ ବାକି ଟୁର୍ଣ୍ଣାମେଣ୍ଟ୍‌ରୁ ବାଦ୍ ପଡ଼ିଛନ୍ତି ଏବଂ ତାଙ୍କ ସ୍ଥାନରେ ମହେନ୍ଦ୍ର ସିଂହ ଧୋନି ପୁଣିଥରେ ଟିମ୍‌ର ନେତୃତ୍ୱ କରୁଛନ୍ତି । ଆଇପିଏଲ୍ ମଧ୍ୟରେ ସିଏସ୍‌କେ ଟ୍ରାଏଲ୍ ପାଇଁ ଆୟୁଷଙ୍କୁ ଡକାଇଥିଲା । ଆୟୁଷ ୨୦୨୩ରେ ପ୍ରଥମ ଥର ଅଣ୍ଡର-୨୩ ଲେଭଲ୍‌ରେ ମୁମ୍ବାଇର ପ୍ରତିନିଧିତ୍ୱ କରିଥିଲେ । ପୁଣିଥରେ ଦଶମାସ ପରେ ମୁମ୍ବାଇ ସିନିୟର୍ ଟିମ୍ ପାଇଁ ଡେବ୍ୟୁ କରିଥିଲେ । ୧୭ ବର୍ଷୀୟ ମାହାତ୍ରେ ୯ ପ୍ରଥମଶ୍ରେଣୀ ମ୍ୟାଚ୍ ଖେଳି ଦୁଇ ଶତକ ଓ ଗୋଟିଏ ଅର୍ଦ୍ଧଶତକ ସହାୟତାରେ ୫୦୪ ରନ୍ କରିଛନ୍ତି । ଏହା ବ୍ୟତୀତ ମୁମ୍ବାଇ ପକ୍ଷରୁ ସାତ ଲିଷ୍ଟ-ଏ' ମ୍ୟାଚ୍ ମଧ୍ୟ ଖେଳିଛନ୍ତି । ଏଥିରେ ସେ ୬୫.୪୨ ହାରାହାରିରେ ମୋଟ ୪୫୮ ରନ୍ କରିଛନ୍ତି । ୨୦୨୪ ଡିସେମ୍ବରରେ ନାଗାଲାଣ୍ଡ ବିପକ୍ଷ ବିଜୟ ହଜାରେ ଟ୍ରଫିରେ ସେ ୧୧୭ ବଲ୍‌ରେ ୧୮୧ ରନ୍‌ର ଇନିଂସ୍ ଖେଳିଥିଲେ । ଏହା ସହିତ କୌଣସି ଲିଷ୍ଟ-ଏ' ମ୍ୟାଚ୍‌ରେ ୧୫୦ ରନ୍ କରିବାରେ ସର୍ବକନିଷ୍ଠ ବ୍ୟାଟର୍ ହୋଇଛନ୍ତି । ଡାହାଣହାତୀ ବ୍ୟାଟର୍ ଆୟୁଷ ମାହାତ୍ରେ ଅଣ୍ଡର-୧୯ ଏସିଆ କପ୍ ୨୦୨୪ରେ ଭାରତର ପ୍ରତିନିଧିତ୍ୱ କରି ପାଞ୍ଚ ମ୍ୟାଚ୍‌ରେ ୪୪ ହାରାହାରିରେ ୧୭୬ ରନ୍ କରିଥିଲେ ।

କରୁଣ ନାୟର୍‌ଙ୍କ ବିଶ୍ୱ ରେକର୍ଡ

ଟ୍ରାଭିସ୍ ହେଡ୍‌ଙ୍କୁ ପଛରେ ପକାଇଲେ

ନୂଆଦିଲ୍ଲୀ,୧୪୪/ଏଜେନ୍ସି: ଆଇପିଏଲ୍ ୨୦୨୫ରେ ରବିବାର ଦିଲ୍ଲୀ କ୍ୟାପିଟାଲ୍ସ ଓ ମୁମ୍ବାଇ ଇଣ୍ଡିଆନ୍ସ ମଧ୍ୟରେ ଅନୁଷ୍ଠିତ ମ୍ୟାଚ୍‌ରେ ଦିଲ୍ଲୀ ବ୍ୟାଟର୍ କରୁଣ ନାୟକ ଆକର୍ଷଣୀୟ ଅର୍ଦ୍ଧଶତକୀୟ ଇନିଂସ୍ ଖେଳିଛନ୍ତି । ଏହା ସହିତ ନାୟର ଆଇପିଏଲ୍‌ରେ ଦୁଇଟି ଅର୍ଦ୍ଧଶତକ ମଧ୍ୟରେ ଦୀର୍ଘ ବ୍ୟବଧାନର ରେକର୍ଡ ନିଜ ନାମରେ କରିଛନ୍ତି । ପ୍ରଥମେ ଏହି ରେକର୍ଡ ଟ୍ରାଭିସ୍ ହେଡ୍‌ଙ୍କ ନାମରେ ଥିଲା । 'ଟାଇମ୍ସ ନାଓ' ରିପୋର୍ଟ ଅନୁସାରେ ନାୟର୍ ଆଇପିଏଲ୍‌ରେ ୨୫୨୦ ଦିନ ପରେ ୫୦ରୁ ଊର୍ଦ୍ଧ୍ୱ ରନ୍ କରିଛନ୍ତି । ମୁମ୍ବାଇ ବିପକ୍ଷ ମ୍ୟାଚ୍ ପୂର୍ବରୁ ସେ ଆଇପିଏଲ୍ ୨୦୧୮ରେ ଅର୍ଦ୍ଧଶତକ ହାସଲ କରିଥିଲେ । ସେତେବେଳେ ନାୟର୍ ପଞ୍ଜାବ କିଙ୍ଗ୍ସ୍ ଟିମ୍‌ର ସଦସ୍ୟ ଥିଲେ । ସେହି ସିଜନ୍‌ରେ ସେ ପଞ୍ଜାବ ପକ୍