NITIDIN
ନିତିଦିନ

RNI REG. NO. ODIODI/2015/62237 • POSTAL REGD. NO.BN/258/18-20 8 PAGES • ₹ 6/-

www.nitidin.com
twitter.com/nitidintoday
facebook.com/nitidintoday

MONDAY
12 MAY 2025

ସୋମବାର
୧୨ ମେ ୨୦୨୫

NEW AGE MEDIA & PUBLICATIONS PVT. LTD. PRINTED AT BHUBANESWAR VOLUME 10 • ISSUE 351 BHUBANESWAR I BERHAMPUR I SAMBALPUR I BALASORE I JAJPUR ବର୍ଷ ୧୦ • ସଂଖ୍ୟା ୩୫୧ ଭୁବନେଶ୍ୱର । ବ୍ରହ୍ମପୁର । ସମ୍ବଲପୁର । ବାଲେଶ୍ୱର । ଯାଜପୁର

ଶତ୍ରୁ ଦେଶକୁ ଭାରତର କଡ଼ା ବାର୍ତ୍ତା

ସରିନି ଅପରେସନ୍ ସିନ୍ଦୂର

ଆଉ କଲେ ଅସ୍ତ୍ରବିରତି ଉଲ୍ଲଂଘନ, ବର୍ତ୍ତିବନି ପାକିସ୍ତାନ

ନୂଆଦିଲ୍ଲୀ,୧୧।୫/ଏଜେନ୍ସି:

ଭାରତ-ପାକିସ୍ତାନ ମଧ୍ୟରେ ଚାଲିଥିବା ଉତ୍ତେଜନାରେ ଯୁଦ୍ଧବିରତି ଘୋଷଣା କରାଯାଇଥିଲେ ମଧ୍ୟ ପ୍ରଧାନମନ୍ତ୍ରୀ ନରେନ୍ଦ୍ର ମୋଦୀଙ୍କ ସହ ବୈଠକ ପରେ ବାୟୁସେନା ସ୍ୱଚ୍ଛ ଭାବରେ କହିଛି ଯେ, 'ଅପରେଶନ ସିନ୍ଦୂର' ଏବେ ବି ଜାରି ରହିଛି । ତେଣୁ ସମୟ ଅନୁସାରେ ବିସ୍ତୃତ ସୂଚନା ଦିଆଯିବ । ବାୟୁସେନା ସୋସିଆଲ ମିଡିଆ ପ୍ଲାଟଫର୍ମ 'ଏକ୍ସ'ରେ ଏ ବିଷୟରେ ସୂଚନା ଦେଇଛି । ବାୟୁସେନା କହିଛି ଯେ, ଏପର୍ଯ୍ୟନ୍ତ ଯାହା ବି କାମ ଦିଆଯାଇଥିଲା ତାହା ସମ୍ପୂର୍ଣ୍ଣ ହୋଇଛି । ଆମେ ଭବିଷ୍ୟତ ପାଇଁ ମଧ୍ୟ ଅନେକ ଲକ୍ଷ୍ୟ ରଖିଛୁ । ଏହା ସହିତ ଏପର୍ଯ୍ୟନ୍ତ କରାଯାଇଥିବା ସମସ୍ତ କାର୍ଯ୍ୟ ଚିନ୍ତାଶୀଳ ଏବଂ ସଫଳ ହୋଇଛି । ଏହି କାର୍ଯ୍ୟଗୁଡ଼ିକର ସମ୍ପୂର୍ଣ୍ଣ ବିବରଣୀ ଖୁବ୍‌ଶୀଘ୍ର ଶେୟାର କରାଯିବ । ଯେହେତୁ ଅପରେଶନ ଏବେ ବି ଚାଲିଛି, ତେଣୁ ସମୟ ଅନୁସାରେ ବିସ୍ତୃତ ସୂଚନା ଦିଆଯିବ । ଆଇଏଏଫ୍ ସମସ୍ତଙ୍କୁ ଅନୁମାନ କରୁଛି ଯେ, ସେମାନେ ଅନୁମାନ ଏବଂ ଯାଞ୍ଚ ନ ହୋଇଥିବା ସୂଚନାର ପ୍ରସାରଣରୁ ଦୂରେଇ ରୁହନ୍ତୁ । ପ୍ରଧାନମନ୍ତ୍ରୀ ମୋଦୀଙ୍କ ସହ ସାକ୍ଷାତ ପରେ ବାୟୁସେନାର ଏହି ବିବୃତି ଆସିଛି । ଏହା ବିଶ୍ୱାସ କରାଯାଉଛି ଯେ, ଭବିଷ୍ୟତରେ ବାୟୁସେନା ଆତଙ୍କବାଦୀଙ୍କ ବିରୋଧରେ ସମାନ କାର୍ଯ୍ୟାନୁଷ୍ଠାନ ଗ୍ରହଣ କରିବ । ଭାରତୀୟ ବାୟୁସେନାର ଘୋଷଣା ପରେ ପାକିସ୍ତାନର ନିଦ ହଜିଯିବା ନିଶ୍ଚିତ । କାରଣ ଭାରତୀୟ ସେନା ଅପରେଶନ ସିନ୍ଦୂର ମାଧ୍ୟମରେ ଆତଙ୍କବାଦୀମାନଙ୍କୁ ନିପାତ କରିଥିଲା । ଏହି ଅପରେଶନରେ ୧୦୦ରୁ ଅଧିକ ଆତଙ୍କବାଦୀ ନିହତ ହୋଇଥିଲେ । ଯେତେବେଳେ ୯ଟି ସ୍ଥାନ ନଷ୍ଟ ହୋଇଯାଇଥିଲା । ଭାରତର ଏହି କାର୍ଯ୍ୟ ପରେ ଭାରତ ଉତ୍ତେଜିତ ହୋଇଗଲା । ପାକିସ୍ତାନ ସହିତ ଯୁଦ୍ଧବିରତି ପରେ, ଭାରତୀୟ ବାୟୁସେନା (ଆଇଏଏଫ୍) ଗୁରୁତ୍ୱପୂର୍ଣ୍ଣ ସୂଚନା ଦେଇଛି । ସେନା କହିଛି ଯେ, 'ଅପରେଶନ ସିନ୍ଦୂର' ଏବେ ବି ଜାରି ରହିଛି । ଆଇଏଏଫ୍ କହିଛି, ଆମେ ଏହି ଅପରେଶନର ଉଦ୍ଦେଶ୍ୟ ପୂରଣ କରିଛୁ ଏବଂ ଏହା ବିଷୟରେ ବିସ୍ତୃତ ସୂଚନା ଦିଆଯିବ ।

ପ୍ରେସ୍ ବ୍ରିଫ୍ ଦେଲେ ଡିଜିଏମ୍‌ଓ-ଡିଜିଏଓ-ଡିଜିଏନ୍‌ଓ

ଜବାବ ଦେବାକୁ ଆମେ ପ୍ରସ୍ତୁତ

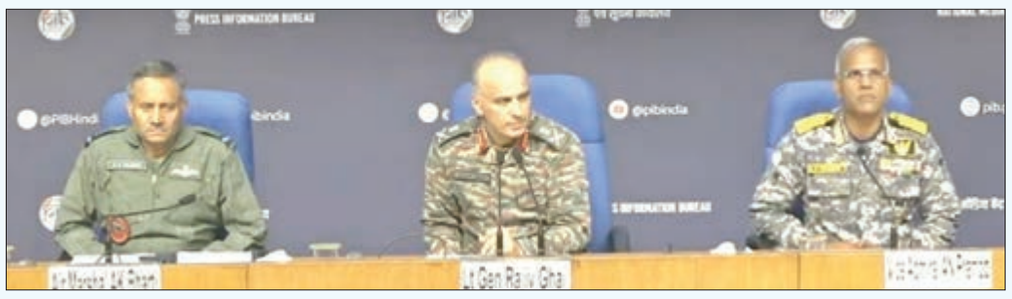

- ଲଢ଼େଇ ଆତଙ୍କବାଦୀଙ୍କ ସହ ଥିଲା, ପାକିସ୍ତାନ ସେନା ସହ ନୁହେଁ
- ୩ ଶୀର୍ଷ ନେତୃତ୍ୱଙ୍କ ସହ ନିପାତ ହୋଇଛନ୍ତି ୧୦୦ ଆତଙ୍କବାଦୀ
- ଏଲ୍‌ଓସିରେ ଗୁଳିବିନିମୟ ଘଟଣାରେ ୪୦ ପାକ୍ ସୈନ୍ୟ ନିହତ
- ଅପରେସନ୍ ସିନ୍ଦୂର'ରେ ୫ ଭାରତୀୟ ଯବାନ୍ ସହିଦ୍

ନୂଆଦିଲ୍ଲୀ, ୧୧।୫/ଏଜେନ୍ସି:

ଭାରତୀୟ ସେନା ପକ୍ଷରୁ ରବିବାର ଏକ ପ୍ରେସ ବ୍ରିଫିଂ ଦିଆଯାଇ ଭାରତ-ପାକିସ୍ତାନ ମଧ୍ୟରେ ଗତ ମେ ୭ତାରିଖରୁ ୧୦ ତାରିଖ ଏବଂ ୧୧ ତାରିଖ ଅପରାହ୍ନ ସମୟ ପର୍ଯ୍ୟନ୍ତ ଘଟିଥିବା ଘଟଣା ସମ୍ପର୍କରେ ବିସ୍ତୃତ ସୂଚନା ଦିଆଯାଇଛି । ଡିଜିଏମ୍‌ଓ, ଡିଜିଏଓ ଏବଂ ଡିଜିଏନ୍‌ଓଙ୍କ ଉପସ୍ଥିତିରେ ହୋଇଥିବା ଏହି ପ୍ରେସ୍‌ମିଟ୍‌ରେ ଡିରେକ୍ଟର ଜେନେରାଲ ଅଫ୍ ମିଲିଟାରୀ ଅପରେସନ୍ସ (ଡିଜିଏମ୍‌ଓ) ଲେଫ୍ଟନାଣ୍ଟ ଜେନେରାଲ ରାଜୀବ ଘାଇ କହିଛନ୍ତି, ଗତ ୪ ଦିନ ମଧ୍ୟରେ ନିୟନ୍ତ୍ରଣ ରେଖା (ଏଲ୍‌ଓସି) ନିକଟରେ ଦୁଇ ପକ୍ଷର ସେନା ଯବାନ୍‌ଙ୍କ ମଧ୍ୟରେ ହୋଇଥିବା ଗୁଳିଚାଳନା ଓ ଛୋଟମୋଟ ଅସ୍ତ୍ରଶସ୍ତ୍ର ଆକ୍ରମଣରେ ପାକିସ୍ତାନ ସେନାର ପ୍ରାୟ ୩୫ ରୁ ୪୦ଜଣ ସୈନିକ ▶▶ ୫

ସେନାକୁ ପୂର୍ଣ୍ଣ ସ୍ୱାଧୀନତା ଦେଲେ ସ୍ଥଳ ସେନାଧ୍ୟକ୍ଷ

ଆକ୍ରମଣ କଲେ ପ୍ରତିଆକ୍ରମଣ କର

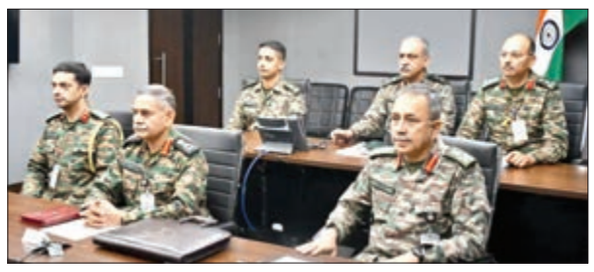

ଭାରତ-ପାକିସ୍ତାନ ମଧ୍ୟରେ ଯୁଦ୍ଧ ବିରତି ହୋଇଛି । କିନ୍ତୁ ପାକିସ୍ତାନ ଉପରେ କଦାପି ଭରସା କରାଯାଇପାରିବ ନାହିଁ । ପାକିସ୍ତାନର ବିଶ୍ୱାସଘାତକତାର ଇତିହାସକୁ ଦୃଷ୍ଟିରେ ରଖି ସ୍ଥଳସେନା ମୁଖ୍ୟ ଜେନେରାଲ ଉପେନ୍ଦ୍ର ଦ୍ୱିବେଦୀ, ସେନାବାହିନୀକୁ ଏକ ବଡ଼ ନିର୍ଦ୍ଦେଶ ଦେଇଛନ୍ତି । ଯୁଦ୍ଧବିରତି ଉଲ୍ଲଂଘନ କ୍ଷେତ୍ରରେ ପ୍ରତିଶୋଧ ପାଇଁ ଭାରତୀୟ ସେନାକୁ ସେନା ମୁଖ୍ୟ ପୂର୍ଣ୍ଣ ସ୍ୱାଧୀନତା ପ୍ରଦାନ କରିଛନ୍ତି । ପ୍ରକାଶ, ପାକିସ୍ତାନ ପକ୍ଷରୁ ଶନିବାର ରାତିରେ ଅସ୍ତ୍ରବିରତି ଉଲ୍ଲଂଘନ ହେବା ପରେ, ସେନାମୁଖ୍ୟ ରବିବାର ପଶ୍ଚିମ ସୀମାର ସେନା କମାଣ୍ଡରମାନଙ୍କ ସହିତ ସୁରକ୍ଷା ପରିସ୍ଥିତି ସମୀକ୍ଷା କରିଛନ୍ତି । କମାଣ୍ଡରସ୍ତରୀୟ ବୈଠକରେ ସେନା ମୁଖ୍ୟ ସେନାକୁ ଫ୍ରିହ୍ୟାଣ୍ଡ ଦେଇଛନ୍ତି । ଭାରତୀୟ ସେନା ଏହାର ଅଫିସିଆଲ୍ ଏକ୍ସ ହ୍ୟାଣ୍ଡେଲରେ ଏକ ପୋଷ୍ଟ ମାଧ୍ୟମରେ ଏହି ସୂଚନା ଦେଇଛି । ଭାରତୀୟ ସେନା ଏହି ପୋଷ୍ଟକୁ ▶▶ ୫

୧୫ ଯାଏ ତାତିରୁ ନିସ୍ତାର ନାହିଁ

ଭୁବନେଶ୍ୱର,୧୧।୫/ଏନ୍‌ଏନ୍‌ଏସ୍:

ରାଜଧାନୀବାସୀ ରବିବାର ପ୍ରବଳ ଖରାରେ ସିଝିଛନ୍ତି । ସକାଳ ୮ଟାରୁ ଅପରାହ୍ନ ସାଢ଼େ ୪ଟା ପର୍ଯ୍ୟନ୍ତ ଅସହ୍ୟ ତାତି ଅନୁଭୂତ ହୋଇଥିଲା । ଭୁବନେଶ୍ୱରରେ ଏହା ଚଳିତବର୍ଷର ସର୍ବୋଚ୍ଚ ଦିନ ତାପମାତ୍ରା ରେକର୍ଡ ହୋଇଛି । ଆଞ୍ଚଳିକ ପାଣିପାଗ ବିଜ୍ଞାନ କେନ୍ଦ୍ର ପକ୍ଷରୁ କୁହାଯାଇଛି ଯେ ଭୁବନେଶ୍ୱରରେ ଆଜି ତାପମାତ୍ରା ୪୦.୭ ଡିଗ୍ରୀ ରେକର୍ଡ ହୋଇଛି । ରାଜ୍ୟ ସାରା ଆଜି

ପ୍ରବଳ ଖରା ଅନୁଭୂତ ହୋଇଛି । ସକାଳ ୮ଟାରୁ ସୂର୍ଯ୍ୟକିରଣର ପ୍ରଖର ପ୍ରଭାବ ଦେଖିବାକୁ ମିଳିଥିଲା । ପାଣିପାଗ କେନ୍ଦ୍ରର ସୂଚନା ଅନୁସାରେ ଆସନ୍ତା ୧୫ ତାରିଖ ଯାଏ ପ୍ରବଳ ଖରାରୁ ତ୍ରାହି ମିଳିବ ନାହିଁ ବୋଲି ସତର୍କ କରିଛି ପାଣିପାଗ ବିଭାଗ ।

ସୂଚନା ମୁତାବକ ଗତ ୨୪ ଘଣ୍ଟା ମଧ୍ୟରେ ସମ୍ବଲପୁରରେ ସର୍ବାଧିକ ତାପମାତ୍ରା ୪୨.୭ ଡିଗ୍ରୀ ସେଲ୍‌ସିୟସ୍ ରେକର୍ଡ କରାଯାଇଥିବା ବେଳେ ହୀରାକୁଦରେ ୪୧.୭, ଝାରସୁଗୁଡ଼ା ୪୧.୬, ବାଲେଶ୍ୱର ୩୯.୭, ରାଉରକେଲା ୩୯.୬ ଓ ଚାନ୍ଦବାଲିରେ ୩୯.୪ ଡିଗ୍ରୀ ରହିଥିଲା । ତେବେ ଚଳିତବର୍ଷ ଦ୍ୱିତୀୟ ଥର ଲାଗି ଭୁବନେଶ୍ୱରର ତାପମାତ୍ରା ୪୦ ଡିଗ୍ରୀ ଅତିକ୍ରମ କରିଛି । ରାଜଧାନୀରେ ପାରଦ ୪୦.୨ ଡିଗ୍ରୀ ଛୁଇଁଥିବା ବେଳେ ଗତବର୍ଷ ସହରରେ ତାପମାତ୍ରା ୧୦ରୁ ଅଧିକଥର ୪୦ଡିଗ୍ରୀ ଡେଇଁଥିଲା । ତେବେ ଚଳିତବର୍ଷ କାଳବୈଶାଖୀ ପ୍ରଭାବରୁ ତାପମାତ୍ରା କମ୍ ରହିଥିବା କୁହାଯାଉଛି । ଆହୁରି ୫ ଦିନ ତାପମାତ୍ରା ଏଭଳି ରହିବ ବୋଲି ପାଣିପାଗ ବିଭାଗ ପକ୍ଷରୁ

ରାଜଧାନୀରେ ଚଳିତବର୍ଷର ସର୍ବୋଚ୍ଚ ଦିନ ତାପମାତ୍ରା ରେକର୍ଡ

ପୂର୍ବାନୁମାନ କରାଯାଇଛି । ଅସମ୍ଭାଳ ତାତି ଓ ଅସହ୍ୟ ଗୁଳୁଗୁଳିକୁ ନେଇ ରାଜ୍ୟରେ ଗ୍ରୀଷ୍ମ ପ୍ରବାହ ଜାରି କରିଛି ପାଣିପାଗ ବିଭାଗ । ଆଗାମୀ ୩ ଦିନ ମଧ୍ୟରେ ୨ରୁ ୩ ଡିଗ୍ରୀ ତାପମାତ୍ରା ବଢ଼ିବାର ସମ୍ଭାବନା ଥିବା ବେଳେ ୪୪ ଡିଗ୍ରୀ ଟପିପାରେ ତାପମାତ୍ରା । ୧୩ରୁ ୧୫ ତାରିଖ ୩ ଦିନ ପାଇଁ ହିଟ୍ ୱେଭ୍ ବା ଗ୍ରୀଷ୍ମ ପ୍ରବାହ ଜାରି କରାଯାଇଛି । ୧୩ ତାରିଖରେ ଉପକୂଳ ଓଡ଼ିଶା ଓ ଏହାର ପାର୍ଶ୍ୱବର୍ତ୍ତୀ ୯ ଜିଲ୍ଲାକୁ ହିଟ୍ ୱେଭ୍ ପାଇଁ ୟେଲୋ ୱାର୍ଣ୍ଣିଂ ଜାରି ହୋଇଛି ।

ଅପରପକ୍ଷେ ଚଳିତବର୍ଷ ଶୀଘ୍ର ଆସିବ ▶▶ ୫

ସିଭିଲ୍ ଡିଫେନ୍ସ ସଙ୍ଗଠନରେ ଯୋଗଦେବାକୁ ମୁଖ୍ୟମନ୍ତ୍ରୀଙ୍କ ଅପିଲ୍

ଭୁବନେଶ୍ୱର,୧୧।୫/ଏନ୍‌ଏନ୍‌ଏସ୍:

ଦେଶର ସାଧାରଣ ଲୋକଙ୍କ ଧନ, ଜୀବନର ସୁରକ୍ଷା ଆମ ସମସ୍ତଙ୍କ ଦାୟିତ୍ୱ । ସୁରକ୍ଷା ଓ ସେବା ଆମର ସର୍ବୋଚ୍ଚ କର୍ତ୍ତବ୍ୟ । ଏଥିପାଇଁ ଜାତୀୟତାର ମନୋଭାବ ନେଇ ବେସାମରିକ ସୁରକ୍ଷା ବା ସିଭିଲ୍ ଡିଫେନ୍ସ ସଙ୍ଗଠନରେ ସ୍ୱେଚ୍ଛାସେବୀ ଭାବେ ଯୋଗଦେବାକୁ ଯୁବ ସମାଜ ଆଗେଇ ଆସିବାକୁ ମୁଖ୍ୟମନ୍ତ୍ରୀ ମୋହନ ଚରଣ ମାଝୀ ଅପିଲ୍ କରିଛନ୍ତି । ସେବା ଓ ଜାତୀୟତାର ମନୋଭାବକୁ ଆହୁରି ଦୃଢ଼ କରିବା ଉପରେ ସେ ଜୋର୍ ଦେଇଛନ୍ତି । ଇଚ୍ଛୁକ ସ୍ୱେଚ୍ଛାସେବୀମାନେ ଜିଲ୍ଲାସ୍ତରରେ ଜିଲ୍ଲାପାଳଙ୍କୁ ଆବେଦନ କରିପାରିବେ । ଜିଲ୍ଲାପାଳ ହେଉଛନ୍ତି ଜିଲ୍ଲା ବେସାମରିକ ସୁରକ୍ଷାର ନିୟନ୍ତ୍ରକ । ଏହି ସ୍ୱେଚ୍ଛାସେବୀମାନଙ୍କୁ ପ୍ରଶିକ୍ଷିତ କରାଯିବ । ଆବଶ୍ୟକ ହେଲେ, ସେବା ଓ ଜାତୀୟତାର ମନୋଭାବ ରଖି ସେମାନେ ଜନସାଧାରଣଙ୍କୁ ସେବା ଯୋଗାଇଦେବେ । ଆମ ରାଜ୍ୟର ୧୨ଟି ସ୍ଥାନରେ ସିଭିଲ୍ ଡିଫେନ୍ସ ସଙ୍ଗଠନ ଥିଲାବେଳେ ଆବଶ୍ୟକତା ଅନୁଯାୟୀ ଅନ୍ୟ ସ୍ଥାନଗୁଡ଼ିକରେ ନୂଆ ସଙ୍ଗଠନ ଗଢ଼ିବାକୁ ମୁଁ ନିର୍ଦ୍ଦେଶ ଦେଇଛି ବୋଲି ମୁଖ୍ୟମନ୍ତ୍ରୀ କହିଛନ୍ତି । ଏହା ସହିତ ମୁଖ୍ୟମନ୍ତ୍ରୀ କହିଛନ୍ତି ଯେ ମୋର ଆଶା ଓ ବିଶ୍ୱାସ, ସେବା ଓ ଜାତୀୟତାର ମନୋଭାବ ରଖି ଅନେକ ବ୍ୟକ୍ତିବିଶେଷ, ବିଶେଷକରି ଯୁବ ବର୍ଗ ଏଥିପାଇଁ ଆଗେଇ ଆସିବେ ।

ଶେଷହେଲା ମୂଲ୍ୟାଙ୍କନ ପ୍ରକ୍ରିୟା

ମେ' ତୃତୀୟ ସପ୍ତାହରେ ଯୁକ୍ତ ୨ ରେଜଲ୍ଟ

ଭୁବନେଶ୍ୱର,୧୧।୫/ଏନ୍‌ଏନ୍‌ଏସ୍:

ଚଳିତବର୍ଷର +୨ କଳା, ବିଜ୍ଞାନ, ବାଣିଜ୍ୟ, ଧନ୍ଦାମୂଳକ ଶିକ୍ଷା ମୂଲ୍ୟାଙ୍କନ ପ୍ରକ୍ରିୟା ଦୁଇଟି ପର୍ଯ୍ୟାୟରେ ହୋଇଥିବା ବେଳେ ଦ୍ୱିତୀୟ ପର୍ଯ୍ୟାୟ ଖାତାଦେଖା ପ୍ରକ୍ରିୟା ଏପ୍ରିଲ୍ ୧୬ରୁ ଆରମ୍ଭ ହୋଇ ୨୮ରେ ଶେଷ ହୋଇଛି । ଏହାର ପରବର୍ତ୍ତୀ ଅନେକ ପ୍ରକ୍ରିୟା ମଧ୍ୟ ଶେଷ ହୋଇଥିବା ବେଳେ ରେଜଲ୍ଟ ପ୍ରକାଶ କରିବା ଲାଗି କିଛି ପ୍ରକ୍ରିୟା ଶେଷ ପର୍ଯ୍ୟାୟରେ ରହିଛି । ତେବେ ମେ' ତୃତୀୟ ସପ୍ତାହରେ ଏକ ସାଙ୍ଗରେ କଳା, ବିଜ୍ଞାନ, ବାଣିଜ୍ୟ ଏବଂ ଧନ୍ଦାମୂଳକ ଶିକ୍ଷାର ରେଜଲ୍ଟ ପ୍ରକାଶ ପାଇବ । ପ୍ରଥମ କରି ଗୋଟିଏ ଦିନରେ ୩ଟି ଷ୍ଟ୍ରିମ୍ ରେଜଲ୍ଟ ପ୍ରକାଶ ପାଇବାକୁ ଥିବାରୁ +୨ ପରିଷଦରେ କାର୍ଯ୍ୟଭାର ବଢ଼ିଛି । ତଥାପି ସମସ୍ତ କାର୍ଯ୍ୟକୁ ଶାନ୍ତିଶୃଙ୍ଖଳାର ସହ ସମ୍ପାଦନ କରିବାକୁ +୨ ପରିଷଦ ପରୀକ୍ଷା ନିୟନ୍ତ୍ରକ ଉଦ୍ୟମ ଜାରି ରଖିଛନ୍ତି ।

ରାଜ୍ୟରେ ଚଳିତବର୍ଷ ମୋଟ ୧୫୦ଟି ଭାଲ୍ୟୁଏସନ୍ ଜୋନ୍ ହୋଇଥିବା ବେଳେ ସେଥିରୁ ଇ-ମୂଲ୍ୟାଙ୍କନ ଲାଗି ୫୮ଟି ଏବଂ ଅଫ୍‌ଲାଇନ୍ ମୂଲ୍ୟାଙ୍କନ ଲାଗି ୭୯ଟି ମୂଲ୍ୟାଙ୍କନ କେନ୍ଦ୍ରର ବ୍ୟବସ୍ଥା କରାଯାଇଛି । ଅବଶିଷ୍ଟ କୋଡ଼ିଂ ଜୋନ୍ କରାଯାଇଛି । ଫେବୃଆରୀ ୧୮ରୁ ଆରମ୍ଭ ହୋଇ ମାର୍ଚ୍ଚ ୨୭ ପର୍ଯ୍ୟନ୍ତ ଯୁକ୍ତଦୁଇ ପରୀକ୍ଷା ହୋଇଥିଲା । ମୋଟ ୨୨ଟି ସିଟିଂରେ ପରୀକ୍ଷା ଅନୁଷ୍ଠିତ ହୋଇଥିଲା । ରାଜ୍ୟରେ ୨୦୫ଟି ହବ୍ କେନ୍ଦ୍ର ସହ ୨୪ ଘଣ୍ଟିଆ ସିସିଟିଭି

ଗୋଟିଏ ଦିନରେ ପ୍ରକାଶ ପାଇବ କଳା, ବିଜ୍ଞାନ, ବାଣିଜ୍ୟ ଓ ଧନ୍ଦାମୂଳକ ଶିକ୍ଷା ଫଳ

ସର୍ଭିଲାନ୍ସ ସହ ପଞ୍ଚସ୍ତରୀୟ ସୁରକ୍ଷା ବ୍ୟବସ୍ଥା କରାଯାଇଛି । ୧,୧୭୬୬ଟି ପରୀକ୍ଷା ସେଣ୍ଟର୍ ହୋଇଥିବା ବେଳେ ୩୦ ଜିଲ୍ଲାରେ ୩୫ ସ୍ଥାନରେ ସ୍କ୍ୱାଡ୍ ବ୍ୟବସ୍ଥା କରାଯାଇଥିଲା । ତେବେ ରାଜ୍ୟରେ ଚଳିତବର୍ଷ ମୋଟ୍ ୩ ଲକ୍ଷ ୯୩ ହଜାର ୬୧୮ ଜଣ ପରୀକ୍ଷାର୍ଥୀ ପରୀକ୍ଷା ଦେଇଛନ୍ତି । ସେଥିରୁ ▶▶ ୫

ଶ୍ରୀମନ୍ଦିରର ଗରିମା ଓ ମର୍ଯ୍ୟାଦା କ୍ଷୁଣ୍ଣ ଦର୍ଶାଇ କାର୍ଯ୍ୟାନୁଷ୍ଠାନ

ଦଇତାପତି ସେବକ ରାମକୃଷ୍ଣ ଦାସମହାପାତ୍ର ନିଲମ୍ବିତ

ପୁରୀ,୧୧।୫/ଏନ୍‌ଏନ୍‌ଏସ୍:

ବରିଷ୍ଠ ଦଇତାପତି ସେବକ ରାମକୃଷ୍ଣ ଦାସମହାପାତ୍ରଙ୍କୁ ମହାପ୍ରଭୁଙ୍କ ସେବା କାର୍ଯ୍ୟରୁ ଏକମାସ ଅର୍ଥାତ୍ ୩୦ ଦିନ ପାଇଁ ନିଲମ୍ବିତ କରିଛନ୍ତି ଶ୍ରୀମନ୍ଦିର ମୁଖ୍ୟ ପ୍ରଶାସକ ଡ. ଅରବିନ୍ଦ କୁମାର ପାଢ଼ୀ । ଏହି ସମୟ ଭିତରେ ଶ୍ରୀ ଦାସମହାପାତ୍ର କୌଣସି ସେବା ପୂଜାରେ ସାମିଲ ହୋଇପାରିବେ ନାହିଁ କିମ୍ବା ଶ୍ରୀମନ୍ଦିରକୁ ପ୍ରବେଶ କରିପାରିବେ ନାହିଁ ବୋଲି ନିଲମ୍ବନ ଆଦେଶରେ ଉଲ୍ଲେଖ ରହିଛି ।

ଏଥି ସହିତ ଶ୍ରୀ ଦାସମହାପାତ୍ରଙ୍କୁ ନିଲମ୍ବନ ଆଦେଶ ଜରିଆରେ ସ୍ୱଚ୍ଛ କରାଯାଇଛି ଯେ ନିଲମ୍ବନ ଅବଧି ସମୟରେ ସେ ଦଇତାପତି କିମ୍ବା ଅନ୍ୟ ନିଯୋଗର କୌଣସି ସେବକଙ୍କୁ ତଥା ଅନ୍ୟ କୌଣସି ବ୍ୟକ୍ତିଙ୍କୁ ପ୍ରଲୋଭିତ କିମ୍ବା ଧମକଚମକ ଦେଇ ଶ୍ରୀମନ୍ଦିରର କୌଣସି ସେବା ପୂଜା ବା ନୀତିକାନ୍ତିରେ ବାଧକ ସାଜିବେ ନାହିଁ । ଏପରି କଲେ, ନିଲମ୍ବନ ଅବଧିକୁ ବର୍ଦ୍ଧିତ କରାଯାଇ ଆହୁରି କଠୋର ଶୃଙ୍ଖଳାଗତ କାର୍ଯ୍ୟାନୁଷ୍ଠାନ ନିଆଯିବ ।

୩୦ ଦିନ ପାଇଁ ମହାପ୍ରଭୁଙ୍କ ସେବା ପୂଜା ସହ ଶ୍ରୀମନ୍ଦିର ପ୍ରବେଶ ମନା

ଏହି ସମୟ ମଧ୍ୟରେ ଶ୍ରୀମନ୍ଦିର କମାଣ୍ଡର୍ ତଥା ବରିଷ୍ଠ ସୁପର୍‌ଭାଇଜର୍ ନିୟମିତ ଭାବେ ଶ୍ରୀ ଦାସମହାପାତ୍ରଙ୍କ ଆଚାର ବ୍ୟବହାର ଉପରେ ଶ୍ରୀମନ୍ଦିର ମୁଖ୍ୟ ପ୍ରଶାସକଙ୍କୁ ରିପୋର୍ଟ ପ୍ରଦାନ କରିବେ । ନିଲମ୍ବନ ତଥା ପରବର୍ତ୍ତୀ ସମୟରେ ଶ୍ରୀ ଦାସମହାପାତ୍ରଙ୍କ ବିଶୃଙ୍ଖଳ ଆଚରଣ ପରିଲକ୍ଷିତ ହେଲେ ଶ୍ରୀମନ୍ଦିର ପ୍ରଶାସନ ତରଫରୁ ପ୍ରାପ୍ୟ/ ପାଉଣା/ ପୁରସ୍କାର ରଦ୍ଦ କରାଯିବ ବା ସ୍ଥଗିତ ରଖାଯିବ ବୋଲି ମଧ୍ୟ ଆଦେଶରେ କୁହାଯାଇଛି ।

କାର୍ଯ୍ୟାନୁଷ୍ଠାନ ଗ୍ରହଣ ପୂର୍ବରୁ ଶ୍ରୀଜଗନ୍ନାଥ ମନ୍ଦିର ପ୍ରଶାସନ ପକ୍ଷରୁ ଶ୍ରୀ ଦାସମହାପାତ୍ରଙ୍କୁ ଦୁଇଟି ନୋଟିସ୍ ହୋଇଥିଲା । ପ୍ରଥମେ ତା. ୪.୦୫.୨୦୨୫ର କୈଫିୟତ ନୋଟିସ୍ ଜରିଆରେ ସାତ ଦିନ ମଧ୍ୟରେ ଜବାବ ଦାଖଲ କରିବାକୁ କୁହାଯାଇଥିଲା । ସେହି ନୋଟିସ୍‌ରେ ଶ୍ରୀ ଦାସମହାପାତ୍ର, କେଉଁ ପରିସ୍ଥିତିରେ ଶ୍ରୀମନ୍ଦିର ପରମ୍ପରା ବିରୋଧୀ କାର୍ଯ୍ୟକରି ନବକଳେବର ସଂଗୃହୀତ ବଳକା ଦାରୁ ନିର୍ମିତ ବିଗ୍ରହ ଦୀଘା ମନ୍ଦିରରେ ପ୍ରତିଷ୍ଠା ହୋଇଛି ବୋଲି ବୟାନ୍ ଦେଇ ସାରା ବିଶ୍ୱର ଅଗଣିତ ଶ୍ରୀଜଗନ୍ନାଥ ପ୍ରେମୀ ଭକ୍ତ ଓ ଶ୍ରଦ୍ଧାଳୁଙ୍କ ଧାର୍ମିକ ବିଶ୍ୱାସକୁ କୁଠାରାଘାତ କଲେ ଏବଂ ଏଭଳି ଦାୟିତ୍ୱହୀନ ମନ୍ତବ୍ୟ ଦେଇ କାହିଁକି ବିଶୃଙ୍ଖଳିତ ଆଚରଣ ପ୍ରଦର୍ଶନ ପୂର୍ବକ ଶ୍ରୀମନ୍ଦିରର ଗରିମା ଓ ମର୍ଯ୍ୟାଦା କ୍ଷୁଣ୍ଣ କଲେ, ସେ ନେଇ ଉତ୍ତର ରଖିବାକୁ କୁହାଯାଇଥିଲା । ପରବର୍ତ୍ତୀ ସମୟରେ ଗତ ତା. ୯.୦୫.୨୦୨୫ରିଖରେ ଆଉ ଏକ କୈଫିୟତ ନୋଟିସ୍ ଜରିଆରେ ଜଗନ୍ନାଥ ଧାମ -ଦୀଘା ନାମିତ ▶▶ ୫

DADLS-22

ପଣ୍ଡିତ ରଘୁନାଥ ମୁର୍ମୁ ଜୟନ୍ତୀ ଅବସରରେ ମୁଖ୍ୟମନ୍ତ୍ରୀଙ୍କ ବାର୍ତ୍ତା

ଗୁରୁ ଗୁମ୍‌କେ ପଣ୍ଡିତ ରଘୁନାଥ ମୁର୍ମୁଙ୍କ ପବିତ୍ର ଜୟନ୍ତୀ ଅବସରରେ ତାଙ୍କ ପ୍ରତି ମୋର ଗଭୀର ଶ୍ରଦ୍ଧାଞ୍ଜଳି ଅର୍ପଣ କରୁଛି । ସାନ୍ତାଳୀ ଭାଷାର ଲିପି 'ଅଲ୍ ଚିକି' ସୃଷ୍ଟି କରି ସେ ଦେଶ ଓ ବିଦେଶର ଏକ ବିଶାଳ ସମ୍ପ୍ରଦାୟର ଭାଷା, ସାହିତ୍ୟ ଓ ଶିକ୍ଷାର ବିକାଶ କ୍ଷେତ୍ରରେ ନିଜର ଅମୂଲ୍ୟ ଅବଦାନ ରଖିଯାଇଛନ୍ତି । ଏହି ଅବସରରେ ମୁଁ ସମଗ୍ର ସାନ୍ତାଳୀ ସମାଜକୁ ମୋର ଶୁଭେଚ୍ଛା ଜଣାଉଛି ଓ ସେମାନଙ୍କର ସର୍ବାଙ୍ଗୀନ ଉନ୍ନତି କାମନା କରୁଛି ।

(ମୋହନ ଚରଣ ମାଝୀ)
ମୁଖ୍ୟମନ୍ତ୍ରୀ, ଓଡ଼ିଶା

OIPR-15001/13/0652/2526

ନିତିଦିନ NITIDIN

ଦିଲ୍ଲୀ ଆସୁଥିବା ୯୭ ବିମାନ ବାତିଲ୍

ସାମିଲ ଅଛି ଅନ୍ତର୍ଜାତୀୟ ବିମାନ

ନୂଆଦିଲ୍ଲୀ,୧୧।୫/ଏଜେନ୍ସି: ଭାରତ-ପାକିସ୍ତାନ ମଧ୍ୟରେ ଉତ୍ତେଜନା ପରିସ୍ଥିତି ଯୋଗୁ ଦିଲ୍ଲୀ ବିମାନବନ୍ଦରରେ ବିମାନ ଚଳାଚଳ ପ୍ରଭାବିତ ହୋଇଛି । ପାକିସ୍ତାନ ଅସ୍ତ୍ରବିରତି ଉଲ୍ଲଂଘନ କରିବା ପରେ ରବିବାର ଦିଲ୍ଲୀ ବିମାନବନ୍ଦରରୁ ଅନେକ ବିମାନ ଉଡ଼ାଣ ବାତିଲ କରାଯାଇଥିଲା । ବିମାନବନ୍ଦର ଅଧିକାରୀଙ୍କ ସୂଚନା

ଅନୁଯାୟୀ, ଦିଲ୍ଲୀ ବିମାନବନ୍ଦରରୁ ଉଡ଼ାଣ କରୁଥିବା ଅନେକ ଘରୋଇ ବିମାନ ବାତିଲ କରାଯାଇଛି । ଏହା ସହିତ, ଏକ ଅନ୍ତର୍ଜାତୀୟ ବିମାନ ମଧ୍ୟ ବାତିଲ କରାଯାଇଛି । ବିମାନବନ୍ଦର ଅଧିକାରୀମାନେ କହିଛନ୍ତି, ଦିଲ୍ଲୀ ବିମାନବନ୍ଦରରୁ ଉଡ଼ାଣ କରୁଥିବା ୫୨ଟି ଘରୋଇ ବିମାନକୁ ବାତିଲ କରାଯାଇଛି । ଏହାସହିତ, ବିମାନବନ୍ଦରକୁ ଆସୁଥିବା ୪୪ଟି ଘରୋଇ ବିମାନକୁ ମଧ୍ୟ ବାତିଲ କରାଯାଇଛି । ଏତଦ୍‌ବ୍ୟତୀତ ଦିଲ୍ଲୀ ବିମାନବନ୍ଦରରୁ ଉଡ଼ାଣ କରୁଥିବା ଏକ ଅନ୍ତର୍ଜାତୀୟ ବିମାନକୁ ମଧ୍ୟ ବାତିଲ କରାଯାଇଛି । ରବିବାର ମୋଟ ୯୬ଟି ଘରୋଇ ଏବଂ ୧ଟି ଅନ୍ତର୍ଜାତୀୟ ବିମାନ ବାତିଲ କରାଯାଇଛି । ଏହିପରି, ବିମାନବନ୍ଦରରେ ଆସୁଥିବା କିମ୍ବା ପ୍ରସ୍ଥାନ କରୁଥିବା ମୋଟ ୯୭ଟି ବିମାନକୁ ବାତିଲ କରାଯାଇଛି । ପୂର୍ବରୁ ମେ ୧୦ରେ, ଦିଲ୍ଲୀ ବିମାନବନ୍ଦରରୁ ପ୍ରାୟ ୬୦ଟି ବିମାନ ବାତିଲ କରାଯାଇଥିଲା । ଅପରେଶନ ସିନ୍ଦୂର ପର ଠାରୁ ଦେଶର ଅନେକ ବିମାନବନ୍ଦର ବନ୍ଦ ରହିଛି ।

ଗର୍ଜିଲେ ପ୍ରତିରକ୍ଷା ମନ୍ତ୍ରୀ ରାଜନାଥ

ଆମ ସହ ଲାଗିଲେ ପରିଣାମ ଭୋଗିବ

ନୂଆଦିଲ୍ଲୀ, ଲକ୍ଷ୍ନୌ,୧୧।୫/ଏଜେନ୍ସି: ପ୍ରତିରକ୍ଷା ମନ୍ତ୍ରୀ ରାଜନାଥ ସିଂହ ରବିବାର ଶତ୍ରୁଦେଶ ପାକିସ୍ତାନ ଏବଂ ଆତଙ୍କବାଦୀ ସମୁଦାୟଙ୍କ ଉଦ୍ଦେଶ୍ୟରେ ଏକ କଡ଼ା ବାର୍ତ୍ତା ଦେଇଛନ୍ତି । ରାଜନାଥ କହିଛନ୍ତି, ଭାରତ ସହ ଲାଗିଲେ ପରିଣାମ କ'ଣ ହୋଇପାରେ, ଏବେ ତ ଅନ୍ତତଃ ଶତ୍ରୁପକ୍ଷ ବୁଝିଯିବା କଥା । ଯଦି ବୁଝିବାରେ ସମସ୍ୟା ରୁହେ ତେବେ ଭାରତ ଭଲଭାବେ ବୁଝାଇବା ପାଇଁ ସଦାସବର୍ଦ୍ଦ ପ୍ରସ୍ତୁତ ରହିଛି । ଉରି ସେକ୍ଟରରେ ସେନା ଯବାନ୍‌ଙ୍କ ଉପରେ ଆତଙ୍କବାଦୀ ଆକ୍ରମଣ ପରେ ପିଓକେରେ ଭାରତୀୟ ସେନାର ସର୍ଜିକାଲ ଷ୍ଟ୍ରାଇକ୍, ପୁଲୱାମା ଆତଙ୍କବାଦୀ ଆକ୍ରମଣ ଘଟଣାରେ ଭାରତୀୟ ସେନାର ବାଲାକୋଟ୍‌ରେ ଏୟାରଷ୍ଟ୍ରାଇକ୍ ଏବଂ ଏବେ ପହଲଗାମ୍‌ରେ ନୀରିହ ଲୋକଙ୍କୁ ହତ୍ୟା କରିବାର ପରିଣାମ ସ୍ୱରୂପ ଭାରତୀୟ ସେନାର ଧ୍ୱଂସଲୀଳା ଦେଖିବା ପରେ ଭାରତ ପ୍ରତି କୁଦୃଷ୍ଟି ରଖୁଥିବା ସଂଗଠନ, ବ୍ୟକ୍ତିବିଶେଷ ତଥା ଦେଶଙ୍କୁ ପରିଣାମର ଚିନ୍ତା ରହିବା ଉଚିତ୍ । ଲକ୍ଷ୍ନୌ ପ୍ରତିରକ୍ଷା ଶିଳ୍ପ କରିଡରରେ ବ୍ରହ୍ମୋସ ସୁପର ସୋନିକ୍ (କ୍ରୁଜ୍) କ୍ଷେପଣାସ୍ତ୍ର ଉତ୍ପାଦନ ଏବଂ ପରୀକ୍ଷଣ ସୁବିଧା ୟୁନିଟ୍‌କୁ ଭର୍ଚୁଆଲ୍ ଭାବେ ଉଦ୍‌ଘାଟନ କରିବା ସହ ଏପରି କିଛି ବୟାନ ଦେଇଛନ୍ତି ପ୍ରତିରକ୍ଷା ମନ୍ତ୍ରୀ ରାଜନାଥ ସିଂହ ।

ଲକ୍ଷ୍ନୌରେ ନିର୍ମିତ ଏହି ୟୁନିଟ୍‌ରେ ବାର୍ଷିକ ପ୍ରାୟ ୧୦୦ କ୍ଷେପଣାସ୍ତ୍ର ନିର୍ମାଣ କରାଯିବା ନେଇ ଲକ୍ଷ୍ୟ ନିର୍ଦ୍ଧାରଣ କରାଯାଇଛି । ଭାରତର ଡିଆରଡିଓ ଏବଂ ରୁଷ୍‌ର ଏନ୍‌ପିଓ ମାଶିନୋଷ୍ଟ୍ରୋୟେନିଆର ମିଳିତ ଉଦ୍ୟମ ଦ୍ୱାରା ବ୍ରହ୍ମୋସ୍ ଏରୋସ୍ପେସ୍ ବିକଶିତ କରାଯାଇଛି । ଲକ୍ଷ୍ନୌରେ ପ୍ରତିଷ୍ଠିତ ଏହି ବ୍ରହ୍ମୋସ୍ ଉତ୍ପାଦନ ୟୁନିଟ୍ ୩୦୦ କୋଟି ଟଙ୍କା ଖର୍ଚ୍ଚରେ ନିର୍ମିତ ହୋଇଛି । ଏଥିପାଇଁ ରାଜ୍ୟ ସରକାର ମାଗଣାରେ ୮୦ ହେକ୍ଟର ଜମି ଯୋଗାଇ ଦେଇଛନ୍ତି । ଏହାର ନିର୍ମାଣ କାର୍ଯ୍ୟ ମାତ୍ର ସାଢ଼େ ତିନି ବର୍ଷ ମଧ୍ୟରେ ସମାପ୍ତ ହୋଇଛି । ଉତ୍ପାଦନ ୟୁନିଟ୍ ସହିତ,

ଲକ୍ଷ୍ନୌରେ ବ୍ରହ୍ମୋସ୍ ଉତ୍ପାଦନ ୟୁନିଟ୍ ଉଦ୍‌ଘାଟିତ ବର୍ଷକୁ ତିଆରି ହେବ ୧୦୦ କ୍ଷେପଣାସ୍ତ୍ର

ବ୍ରହ୍ମୋସ୍ ଏରୋସ୍ପେସ୍ ଇଣ୍ଟିଗ୍ରେସନ୍ ଏବଂ ପରୀକ୍ଷଣ (ଡିଟିଆଇଏସ୍) ପାଇଁ ଆବଶ୍ୟକ ଭିତ୍ତିଭୂମିଗୁଡ଼ିକ ମଧ୍ୟ ଉଦ୍‌ଘାଟନ କରାଯାଇଛି । ଏକ ସରକାରୀ ବିବୃତି ଅନୁଯାୟୀ, ଏହି ସୁବିଧା ୟୁନିଟ୍ କ୍ଷେପଣାସ୍ତ୍ରଗୁଡ଼ିକର ସଂଯୋଗ ଏବଂ ପରୀକ୍ଷଣ ପରିଚାଳନା କରିବ । ଏତଦ୍‌ବ୍ୟତୀତ ଟାଇଟାନିୟମ୍ ଏବଂ ସୁପର ଆଲୟଜ୍ ସାମଗ୍ରୀ ପ୍ଲାଣ୍ଟ (ଷ୍ଟ୍ରାଟେଜିକ୍ ସାମଗ୍ରୀ ପ୍ରଯୁକ୍ତିବିଦ୍ୟା କମ୍ପ୍ଲେକ୍ସ) ଉଦ୍‌ଘାଟିତ ହୋଇଛି । ଏହା ମହାକାଶ ଏବଂ ପ୍ରତିରକ୍ଷା ଉତ୍ପାଦନରେ ବ୍ୟବହୃତ ସାମଗ୍ରୀ ଉତ୍ପାଦନ କରିବାକୁ ସକ୍ଷମ ହେବ । ସୂଚନାଯୋଗ୍ୟ, ୟୁପି ପ୍ରତିରକ୍ଷା ଶିଳ୍ପ କରିଡରରେ ଲକ୍ଷ୍ନୌ, କାନପୁର, ଆଲିଗଡ଼, ଆଗ୍ରା, ଝାନ୍ସୀ ଏବଂ ଚିତ୍ରକୁଟ ଆଦି ୬ଟି ନୋଡ୍ ଅଛି । ଏସବୁ ପ୍ରତିରକ୍ଷା ନିବେଶକୁ ଆକର୍ଷିତ କରିବା ଲକ୍ଷ୍ୟ ରଖିଛି । ଏପରି କରିଡର ପ୍ରତିଷ୍ଠା କରିବାରେ ତାମିଲନାଡୁ ପରେ ଉତ୍ତରପ୍ରଦେଶ ଦ୍ୱିତୀୟ ରାଜ୍ୟ ବୋଲି ବିବୃତିରେ କୁହାଯାଇଛି । ଲକ୍ଷ୍ନୌରେ ଆୟୋଜିତ ଏହି ଉଦ୍‌ଘାଟନୀ କାର୍ଯ୍ୟକ୍ରମରେ ଉତ୍ତରପ୍ରଦେଶ ମୁଖ୍ୟମନ୍ତ୍ରୀ ଯୋଗୀ ଆଦିତ୍ୟନାଥ ଏବଂ ରାଜ୍ୟପାଳ ଆନନ୍ଦିବେନ୍ ପଟେଲ୍‌ଙ୍କ ସମେତ ଅନେକ ବଡ଼ ନେତା ଓ ମନ୍ତ୍ରୀ ଉପସ୍ଥିତ ଥିଲେ ।

ଭାରତୀୟ ସେନାର ଅପରେସନ୍ ସିନ୍ଦୂର' ବିଷୟରେ ସୂଚନା ଦେଇ ରାଜନାଥ କହିଛନ୍ତି, ପାକିସ୍ତାନରେ ଥିବା ଆତଙ୍କବାଦୀ ଭିତ୍ତିଭୂମିକୁ ଧ୍ୱଂସ କରିବା ଲକ୍ଷ୍ୟରେ ଭାରତୀୟ ସେନା ଅପରେସନ ସିନ୍ଦୂର ଆରମ୍ଭ କରିଥିଲେ । ଆମେ କେବେ ବି ସେମାନଙ୍କର ସାଧାରଣ ଲୋକଙ୍କୁ ଟାର୍ଗେଟ କରିନାହୁଁ । କିନ୍ତୁ ପାକିସ୍ତାନ କେବଳ ଭାରତର ସାଧାରଣ ଅଞ୍ଚଳକୁ ଟାର୍ଗେଟ କରିନଥିଲା ବରଂ ମନ୍ଦିର, ଗୁରୁଦ୍ୱାର ଏବଂ ଚର୍ଚ୍ଚ ଉପରେ ମଧ୍ୟ ଆକ୍ରମଣ କରିବାକୁ ଚେଷ୍ଟା କରିଥିଲା । ଅପରେସନ୍ ସିନ୍ଦୁର' ସମୟରେ ଭାରତୀୟ ସେନା ସାହସ ଏବଂ ବୀରତ୍ୱ ପ୍ରଦର୍ଶନ କରିବା ସହିତ ସଂଯମତା ପ୍ରଦର୍ଶନ କରିଛି ଏବଂ ପାକିସ୍ତାନର ଅନେକ ସାମରିକ ଘାଟି ଉପରେ ଆକ୍ରମଣ କରି ଉପଯୁକ୍ତ ଜବାବ ଦେଇଛି । ଆମେ କେବଳ ସୀମା ନିକଟରେ ଅବସ୍ଥିତ ସାମରିକ ଘାଟିଗୁଡ଼ିକ ବିରୁଦ୍ଧରେ କାର୍ଯ୍ୟାନୁଷ୍ଠାନ ଗ୍ରହଣ କରିନାହୁଁ, ବରଂ ପାକିସ୍ତାନ ସେନାର ମୁଖ୍ୟାଳୟ ରାଓ୍ୱଲପିଣ୍ଡି ପର୍ଯ୍ୟନ୍ତ ଭାରତୀୟ ସେନାର ପରାକ୍ରମ ବ୍ୟାପିଥିଲା । ଏହି ଅବସରରେ, ରାଜନାଥ ବ୍ରହ୍ମୋସର ଶକ୍ତି ବିଷୟରେ ବ୍ୟାଖ୍ୟା କରିଛନ୍ତି । ରାଜନାଥ କହିଛନ୍ତି, ବ୍ରହ୍ମୋସ ବିଶ୍ୱର ସବୁଠାରୁ ଦ୍ରୁତତମ ସୁପରସୋନିକ୍ କ୍ରୁଜ୍ କ୍ଷେପଣାସ୍ତ୍ର ମଧ୍ୟରୁ ଅନ୍ୟତମ । ବ୍ରହ୍ମୋସ କେବଳ ଏକ ଅସ୍ତ୍ର ନୁହେଁ, ଶତ୍ରୁ ପକ୍ଷ ପାଇଁ ଏହା ନିଜେ ଏକ ବାର୍ତ୍ତା । ବ୍ରହ୍ମୋସ ଆମର ସଶସ୍ତ୍ର ବାହିନୀର ଶକ୍ତି, ଶତ୍ରୁମାନଙ୍କ ପ୍ରତି ଆମର ପ୍ରତିରୋଧ ଏବଂ ଆମର ସୀମାକୁ ସୁରକ୍ଷା ଦେବା ପାଇଁ ଆମ ପ୍ରତିବଦ୍ଧତା । ଏହି ଉତ୍ପାଦନ ୟୁନିଟ୍ ଆତ୍ମନିର୍ଭରଶୀଳ ଭାରତ ଦିଗରେ ଆଉ ଏକ ଦୃଢ଼ ପଦକ୍ଷେପ ହୋଇଥିବା ବେଳେ ଭାରତର ପ୍ରତିରକ୍ଷା ଉତ୍ପାଦନ କ୍ଷମତାକୁ ଆହୁରି ମଜବୁତ୍ କରିବ ।

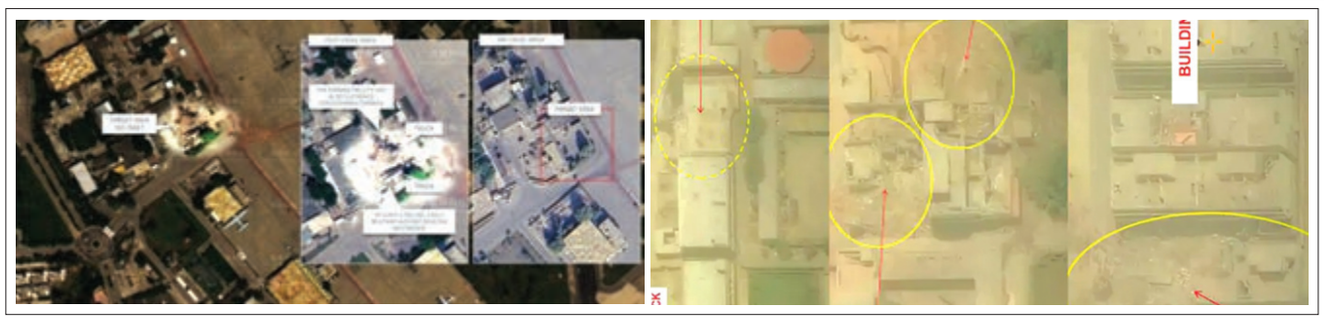

ଭାରତ ପକ୍ଷରୁ ହୋଇଥିବା ଆକ୍ରମଣରେ ପାକିସ୍ତାନର ଧ୍ୱଂସ ପାଇଯାଇଥିବା ସାମରିକ ଭିତ୍ତିଭୂମି ଏବଂ ରାଡାର ସିଷ୍ଟମ୍

ଆତଙ୍କବାଦୀଙ୍କ ପଛରେ ପାକିସ୍ତାନ ସେନା

ପୁଲୱାମା ଆକ୍ରମଣ ପଛରେ ହାତ ଥିବା ମାନିଲା

ନୂଆଦିଲ୍ଲୀ, ୧୧।୫/ଏଜେନ୍ସି: ଆତଙ୍କବାଦୀଙ୍କ ପାଇଁ ଭୂସ୍ୱର୍ଗ ପାଲଟିଥିବା ପାକିସ୍ତାନ ବିଳମ୍ବରେ ହେଉ ପଛକେ ଆତଙ୍କବାଦୀ ଗୋଷ୍ଠୀଙ୍କ ସହ ଏହାର ସମ୍ପର୍କ ଥିବା ସ୍ୱୀକାର କରିଆସୁଛି । ନିକଟରେ ପାକିସ୍ତାନ ପ୍ରତିରକ୍ଷା ମନ୍ତ୍ରୀ ଖ୍ୱାଜା ଶରିଫ୍ ସ୍ୱୀକାର କରିଥିଲେ ଯେ, ପାକିସ୍ତାନ, ଆମେରିକାର ସ୍ୱାର୍ଥ ପାଇଁ ଆତଙ୍କବାଦକୁ ନିୟୋଜିତ କରିଥିଲା । ଆତଙ୍କବାଦୀ ଗୋଷ୍ଠୀଙ୍କୁ ପାକିସ୍ତାନ ଆର୍ଥିକ ସ୍ତରରେ, ସାମରିକ ସ୍ତରରେ ସବୁକ୍ଷେତ୍ରରେ ପୁଷ୍ଟପୋଷକତା ଯୋଗାଇ ଦେଇଆସିଛି । ଖ୍ୱାଜା ଶରିଫ୍‌ଙ୍କ ଏପ୍ରକାର ବୟାନରୁ ପାକିସ୍ତାନ ଆତଙ୍କବାଦକୁ କୌଣସି ଦେଶ ସପକ୍ଷରେ କିମ୍ବା ବିପକ୍ଷରେ ନିୟୋଜିତ କରୁଥିବା କଥାର ବଡ଼ ପ୍ରମାଣ ମିଳିଥିଲା । ଏବେ ପାକିସ୍ତାନୀ ସେନା ମଧ୍ୟ ଏପରି କିଛି ସ୍ୱୀକାର କରିଛି । ଭାରତ ସହ ଉତ୍ତେଜନା ମଧ୍ୟରେ ପାକିସ୍ତାନ ଡିଜିଏମ୍‌ଓସ୍ତରୀୟ ବୈଠକରେ ବାୟୁସେନା ଅଧିକାରୀ ଏୟାର ଭାଇସ ମାର୍ଶାଲ ଔରଙ୍ଗଜେବ ଅହମ୍ମଦ କହିଛନ୍ତି ଯେ, ୨୦୧୯ ମସିହା ଫେବୃଆରୀରେ ଜମ୍ମୁ କାଶ୍ମୀରର ପୁଲୱାମାରେ ଘଟିଥିବା ଆତଙ୍କବାଦୀ ଆକ୍ରମଣରେ

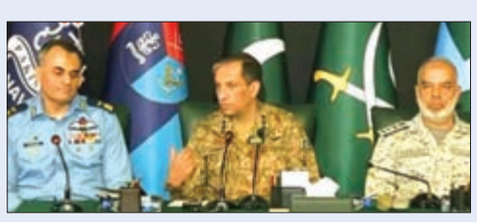

ପାକିସ୍ତାନର ଭୂମିକା ରହିଥିଲା । ସେ ଏହି ଆତଙ୍କବାଦୀ ଆକ୍ରମଣକୁ ଗର୍ବ ତଥା ଚତୁରତା' (ଟାକ୍ଟିକାଲ ବ୍ରିଲିଆନ୍ସ)ର ନାମ ଦେଇଥିଲେ । ପ୍ରକାଶ ପୁଲୱାମା ଘାଟିରେ ହୋଇଥିବା ଆତଙ୍କବାଦୀ ଆକ୍ରମଣରେ ୪୦ଭାରତୀୟ ସିଆରପିଏଫ ଯବାନ ସହିଦ ହୋଇଥିଲେ । ପାକିସ୍ତାନ ବାୟୁସେନାର ଡିରେକ୍ଟର ଜେନେରାଲ ପବ୍ଲିକ ରିଲେସନ୍ସ ଔରଙ୍ଗଜେବ୍‌ଙ୍କ ଏହି ବୟାନ ଶୁକ୍ରବାର ଦିନ ଆୟୋଜିତ ଏକ ସାମ୍ବାଦିକ ସମ୍ମିଳନୀରୁ ଆସିଥିଲା । ଔରଙ୍ଗଜେବ କହିଥିଲେ"ପାକିସ୍ତାନର ଭୂମି, ଆକାଶ କିମ୍ବା ଜଳସୀମା ଉପରେ ଯଦି କୌଣସି ବିପଦ ଆସେ, ତାହାକୁ ଆମେ କେବେ ବି ସହ୍ୟ କରିବୁ ନାହିଁ । ଆମେ ପୁଲୱାମାରେ ଆମର କୌଶଳଗତ ଚତୁରତା ଦେଖାଇଥିଲୁ, ଏବଂ ଏବେ ଆମେ ଆମର ଅପରେଶନାଲ ପ୍ରଗତି ଓ ରଣନୀତିକ ଦକ୍ଷତା ପ୍ରମାଣ କରିଛୁ ।" ଏହି ବୟାନ ପାକିସ୍ତାନରେ ଚହଳ ପକାଇଛି । କାରଣ ପୁଲୱାମା ଆକ୍ରମଣରେ ପାକ୍ ନିଜର ସମ୍ପୃକ୍ତିକୁ ବାରମ୍ବାର ଅସ୍ୱୀକାର କରିଆସୁଥିଲା । ଔରଙ୍ଗଜେବଙ୍କ ଏହି ବୟାନ ପାକିସ୍ତାନର ଦୀର୍ଘ ଦିନର ଅସ୍ୱୀକାରକୁ ଖଣ୍ଡନ କରିଛି । ଭାରତ ବାରମ୍ବାର ଅଭିଯୋଗ କରିଆସୁଛି ଯେ ପାକିସ୍ତାନ ଜୈଶ-ଏ-ମହମ୍ମଦ ଓ ଲସ୍କର-ଏ-ତୋଇବା ପରି ଆତଙ୍କବାଦୀ ସଂଗଠନମାନଙ୍କୁ ସମର୍ଥନ ଓ ଆଶ୍ରୟ ଦେଉଛି । ଏହି ସ୍ୱୀକାରୋକ୍ତି ପାକିସ୍ତାନର ଦ୍ୱିମୁଖୀ ନୀତିକୁ ଆହୁରି ସ୍ପଷ୍ଟ କରିଛି ଏବଂ ଆନ୍ତର୍ଜାତୀୟ ସମୁଦାୟରେ ଏହା ନୂଆ ବିତର୍କ ସୃଷ୍ଟି କରିପାରେ । ପ୍ରକାଶ, ପାକିସ୍ତାନ ସେନା ଅଧିକାରୀଙ୍କ ଏପ୍ରକାର ବୟାନ ଏପରି ଏକ ସମୟରେ ସାମ୍ନାକୁ ଆସିଛି ଯେତେବେଳେ ଭାରତ, ପହଲଗାମ୍ ସମେତ ଅନ୍ୟସବୁ ଆତଙ୍କବାଦୀ ଘଟଣାରେ ପାକିସ୍ତାନ ବିରୋଧରେ ପ୍ରମାଣ ଠୁଳ କରିବାରେ ଲାଗିଛି ।

ଅନୁମାନ ସତ ହେଲା, ଆଉ ମଧ୍ୟସ୍ଥତାକୁ ଶୁଣିବନି ଭାରତ

ଆମେରିକା ଉପରାଷ୍ଟ୍ରପତିଙ୍କୁ ସିଧାସିଧା ଶୁଣାଇଲେ ମୋଦୀ

ନୂଆଦିଲ୍ଲୀ,୧୧।୫/ଏଜେନ୍ସି: ଯାହା ଅନୁମାନ କରାଯାଉଥିଲା, ତାହା ହିଁ ହୋଇଛି । ଆମେରିକାର ମଧ୍ୟସ୍ଥତାରେ ଭାରତ ସମ୍ମତି ପ୍ରକାଶ କରିଥିଲା ଏବଂ ପାକିସ୍ତାନ ସହ ଅସ୍ତ୍ରବିରତି ପାଇଁ ରାଜି ହୋଇଥିଲା । କିନ୍ତୁ ପାକିସ୍ତାନର ପୁଣିଥରେ ବିଶ୍ୱାସଘାତକତା କରିବା ଭାରତକୁ ମାତ୍ରାଧିକ ଉତ୍କ୍ଷିପ୍ତ କରିଦେଇଛି । ଏହି ପ୍ରସଙ୍ଗରେ ପ୍ରଧାନମନ୍ତ୍ରୀ ନରେନ୍ଦ୍ର ମୋଦୀଙ୍କ ପ୍ରତିକ୍ରିୟାକୁ ଅପେକ୍ଷା ରହିଥିବା ବେଳେ ଏହା ସାମ୍ନାକୁ ଆସିଛି । ଭାରତ-ପାକିସ୍ତାନ ମଧ୍ୟରେ ଉତ୍ତେଜନା ହ୍ରାସ ଦିଗରେ ମଧ୍ୟସ୍ଥତା କରିବାକୁ ଆମେରିକା ଉପରାଷ୍ଟ୍ରପତି ଜେଡି ଭାନ୍ସଙ୍କ ଦ୍ୱିତୀୟ ଥର ପ୍ରୟାସକୁ ମୋଦୀ ଅଗ୍ରାହ୍ୟ କରିଦେଇଛନ୍ତି । ଭାନ୍ସଙ୍କୁ ମୋଦୀ କହିଛନ୍ତି ଯେ, ପାକିସ୍ତାନ ମନେ ରଖିବା ଉଚିତ୍ ଯେ, ଭାରତୀୟ ସେନାର "ଅପରେଶନ ସିନ୍ଦୁର" ଏବେ ଶେଷ ହୋଇନାହିଁ । ଯଦି ସେମାନେ ସୀମାରେ ଗୁଳି ଚଳାନ୍ତି, ଆମେ ଏହାର ଉଚିତ୍ ଜବାବ ଦେବାକୁ ପ୍ରସ୍ତୁତ ରହିଛୁ । ଯଦି ସେମାନେ ଆକ୍ରମଣ କରନ୍ତି, ଆମେ ପାଲଟା ଆକ୍ରମଣ କରିବୁ । ଏତଦ୍‌ବ୍ୟତୀତ ମୋଦୀ ଏହା ମଧ୍ୟ ସ୍ପଷ୍ଟ କରିଦେଇଛନ୍ତି ଯେ, ଭାରତ କାହାରି ମଧ୍ୟସ୍ଥତା ଆବଶ୍ୟକତା କରୁନାହିଁ । ଜେଡି ଭାନ୍ସ କାଶ୍ମୀର ପ୍ରସଙ୍ଗରେ ଦ୍ୱିପାକ୍ଷିକ ଆଲୋଚନା ମାଧ୍ୟମରେ ସମାଧାନର ରାସ୍ତା ବାହାର କରିବା ପାଇଁ ମୋଦୀଙ୍କ ସମ୍ମୁଖରେ ପ୍ରସ୍ତାବ ରଖିବା ସମୟରେ ମୋଦୀ ଭୀଷଣ କ୍ରୋଧିତ ହୋଇପଡିଥିବା ଭଳି ପ୍ରତୀତ ହୋଇଥିଲା ।

ଭାରତକୁ ମଧ୍ୟସ୍ଥତାର ଆବଶ୍ୟକତା ନାହିଁ
'ପାକିସ୍ତାନ ଗୁଳି ଚଳାଇଲେ, ଆମେ ଗୋଳା ଚଳାଇବୁ

ମୋଦୀ କାଶ୍ମୀରକୁ ନେଇ ନିଜର ଏବଂ ଭାରତର ଆଭିମୁଖ୍ୟ ସ୍ପଷ୍ଟ କରିବାକୁ ଯାଇ କହିଥିଲେ ଯେ, ଯଦି ଆତଙ୍କବାଦୀଙ୍କୁ ଆମ ହାତକୁ ଦେବେ ତେବେ ପାକ୍ ଅଧିକୃତ କାଶ୍ମୀର (ପିଓକେ), ଭାରତକୁ ଫେରିବା ନେଇ କଥାବାର୍ତ୍ତା ସମ୍ଭବ ହୋଇପାରେ । ଏତଦ୍‌ବ୍ୟତୀତ ଅନ୍ୟ କୌଣସି ପ୍ରସଙ୍ଗରେ ଆଲୋଚନା କରିବୁନି ବୋଲି ମୋଦି କହିଛନ୍ତି । ଏଥିସହିତ ମୋଦି ପ୍ରବଳ ରାଗି ଯାଇଛନ୍ତି । ସେ କହିଛନ୍ତି, ଆମେ କାହାର ମଧ୍ୟସ୍ଥତା ଚାହୁଁନୁ କି କାହାର ମଧ୍ୟସ୍ଥତା ମଧ୍ୟ ଆବଶ୍ୟକ କରୁନୁ । ଆତଙ୍କବାଦ ବିରୋଧରେ ଭାରତର ଲଢ଼େଇ ଜାରି ରହିବ । ସେପଟୁ ଗୁଳିମାଡ଼ ହେଲେ ଏପଟୁ ଗୋଳା ବର୍ଷିବ । ମୋଦୀ ସ୍ପଷ୍ଟ କରିଛନ୍ତି ଯେ, ବର୍ତ୍ତମାନ ସୁଦ୍ଧା 'ଅପରେଶନ ସିନ୍ଦୂର'ରେ ୩ଟି ଲକ୍ଷ୍ୟ ପୂରଣ ହୋଇଛି । ପାକିସ୍ତାନର ବାହାଓ୍ୱଲପୁର, ମୁର୍ଦ୍ଦିକେ, ମୁଜାଫରବାଦ୍ କ୍ୟାମ୍ପ୍ ମାଟିରେ ମିଶିଛି । ରାଜନୈତିକ ଉଦ୍ଦେଶ୍ୟ ମଧ୍ୟ ପୂରଣ ହୋଇଛି ବୋଲି କହିଛନ୍ତି ମୋଦୀ । ସିନ୍ଧୁ ନଦୀ ଚୁକ୍ତି ସହ ସୀମା ପାର ଆତଙ୍କବାଦ ଜଡ଼ିତ ଥିବା ବେଳେ ଏସବୁ ବନ୍ଦ ନ ହେବା ପର୍ଯ୍ୟନ୍ତ ଚୁକ୍ତି ବାତିଲ କାଏମ ରହିବ । ମନୋସ୍ତାତ୍ତ୍ୱିକ ବିଜୟ ହୋଇଛି । ଘରେ ପଶି ମାରିଛୁ । ସେମାନଙ୍କ ଘରେ ପଶି ମାରିବା ଆମ ପାଇଁ ବଡ଼ ସଫଳତା । ଭାରତର ସାର୍ବଭୌମତ୍ୱ ପ୍ରତି, ଅଖଣ୍ଡତା ପ୍ରତି ତଥା ସୁରକ୍ଷା ପ୍ରତି ପାକିସ୍ତାନ ଯଦି କିଛି ବି କରେ, ତେବେ ଏହାର ପ୍ରତିକ୍ରିୟା ଅଧିକ ବିନାଶକାରୀ ଏବଂ ଶକ୍ତିଶାଳୀ ହେବ ।

ଜମ୍ମୁ କାଶ୍ମୀରର ୨୦ଟି ସ୍ଥାନରେ ଚଢ଼ଉ

ସାମ୍ନାକୁ ଆସିଲା ସ୍ଲିପର ସେଲ୍ ମଡ୍ୟୁଲ୍

ଶ୍ରୀନଗର, ୧୧।୫/ଏଜେନ୍ସି: ଜମ୍ମୁ-କାଶ୍ମୀରର ପହଲଗାମ ଆତଙ୍କବାଦୀ ଆକ୍ରମଣ ପରେ, ଆତଙ୍କବାଦୀ ଏବଂ ସେମାନଙ୍କ ସମର୍ଥକଙ୍କ ବିରୋଧରେ ଭାରତୀୟ ସୁରକ୍ଷା ବାହିନୀର ଅଭିଯାନ ତୀବ୍ର ହୋଇଛି । ଏହି ସମୟରେ, ରାଜ୍ୟ ପୁଲିସର ତଦନ୍ତକାରୀ ସଂସ୍ଥାକୁ ଏକ ବଡ଼ ସଫଳତା ମିଳିଛି । ଦକ୍ଷିଣ କାଶ୍ମୀରରେ ୨୦ଟି ସ୍ଥାନରେ ଚଢାଉ କରି ଜମ୍ମୁ କାଶ୍ମୀର ପୁଲିସ ଏକ ଆତଙ୍କୀ ସ୍ଲିପର ସେଲ୍ ମଡ୍ୟୁଲର ପର୍ଦ୍ଦାଫାଶ କରିଛି । ଚଢଉ ସମୟରେ, ବହୁ ପରିମାଣର ଆପତ୍ତିଜନକ ଜିନିଷ ଉଦ୍ଧାର କରାଯାଇଥିବା ବେଳେ କିଛି ସନ୍ଦିଗ୍ଧ ବ୍ୟକ୍ତିଙ୍କୁ ଅଟକ ରଖାଯାଇଛି । ପୁଲିସ୍ ବିଭାଗ ଏବେ ଏମାନଙ୍କୁ ଜେରା କରିବା ଆରମ୍ଭ କରିଛି । ବୈଷୟିକ ଗୁଇନ୍ଦା ସୂଚନାରୁ ଜଣାପଡିଛି ଯେ କାଶ୍ମୀରର ଅନେକ ସ୍ଲିପର୍ ସେଲ୍ ପାକିସ୍ତାନରେ ବସିଥିବା ସେମାନଙ୍କ ମାଲିକମାନଙ୍କ ସହ ସିଧାସଳଖ ଯୋଗାଯୋଗରେ ଅଛନ୍ତି ଏବଂ ହ୍ୱାଟ୍ସଆପ୍, ଟେଲିଗ୍ରାମ, ସିଗନାଲ ଇତ୍ୟାଦି ମେସେଜିଂ ଆପ୍ ମାଧ୍ୟମରେ ସୁରକ୍ଷା ବାହିନୀ ଏବଂ ଅନ୍ୟ ଗୁରୁତ୍ୱପୂର୍ଣ୍ଣ ପ୍ରତିଷ୍ଠାନ ବିଷୟରେ ସମ୍ବେଦନଶୀଳ ଏବଂ ରଣନୈତିକ ସୂଚନା ପ୍ରଦାନ କରିବାରେ ସମ୍ପୃକ୍ତ ଥିଲେ । ଏହି ଆତଙ୍କବାଦୀ ସହଯୋଗୀମାନେ ଲସ୍କର-ଏ-ତୈବା ଏବଂ ଜୈଶ-ଏ-ମହମ୍ମଦର ଆତଙ୍କବାଦୀ କମାଣ୍ଡରଙ୍କ ନିର୍ଦ୍ଦେଶରେ ଅନଲାଇନ୍ ମୌଳିକ ପ୍ରଚାରରେ ମଧ୍ୟ ସାମିଲ ଥିବା ସମ୍ପର୍କରେ ରାଜ୍ୟ ତଦନ୍ତ ସଂସ୍ଥା (ଏସଆଇଏ) ଏକ ବିଜ୍ଞପ୍ତିରେ କହିଛି ।

ପଞ୍ଜାବରୁ ୨ ପାକ୍ ଗୁପ୍ତଚର ଗିରଫ

ଚଣ୍ଡିଗଡ଼,୧୧।୫/ଏଜେନ୍ସି: ପାକିସ୍ତାନ ପାଇଁ ଗୁପ୍ତଚରୀ କାର୍ଯ୍ୟ କରୁଥିବା ଅଭିଯୋଗରେ ପଞ୍ଜାବର ମଲେରକୋଟ୍‌ଲା ପୁଲିସ୍ ୨ ଅଭିଯୁକ

‘ଦେଶର ସୁରକ୍ଷା ପାଇଁ ଛାତ୍ରଛାତ୍ରୀଙ୍କୁ ଦିଆଯିବ ତାଲିମ୍’

ଭୁବନେଶ୍ୱର,୧୧।୫/ଏନ୍ଏନ୍ଏସ୍: ଆହୁରି ଅଧିକ ସଶକ୍ତ ହେବ ଏନସିସି। ଦେଶର ସୁରକ୍ଷା ପାଇଁ ଛାତ୍ରଛାତ୍ରୀଙ୍କୁ ଦିଆଯିବ ତାଲିମ ବୋଲି ଉଚ୍ଚଶିକ୍ଷା ମନ୍ତ୍ରୀ

ଆହୁରି ଅଧିକ ସଶକ୍ତ ହେବ ଏନ୍ସିସି

ସୂର୍ଯ୍ୟବଂଶୀ ସୂରଜ ସୂଚନା ଦେଇଛନ୍ତି। ସଦ୍ୟତମ ଭାରତ ଏବଂ ପାକିସ୍ଥାନ ମଧ୍ୟରେ ଚାଲିଥିବା ଉତ୍ତେଜନା ମଧ୍ୟରେ ମନ୍ତ୍ରୀ ଶ୍ରୀ ସୂରଜ କହିଛନ୍ତି, ଦେଶର ସୁରକ୍ଷା ପାଇଁ ଛାତ୍ରଛାତ୍ରୀଙ୍କୁ ଦିଆଯିବ ତାଲିମ ଦିଆଯିବ। ବାହ୍ୟ ଶକ୍ତି କିମ୍ବା ଅନ୍ତଃ ଶକ୍ତି ମୁକାବିଲା ପାଇଁ ଏହି ପ୍ରଶିକ୍ଷଣ ଦିଆଯିବ। ଉଚ୍ଚଶିକ୍ଷା ବିଭାଗ ପକ୍ଷରୁ ଏପରି ପଦକ୍ଷେପ ନିଆଯିବ। ଏଥିରେ ସାମରିକ, ଅର୍ଦ୍ଧସାମରିକ, ପୁଲିସ ସେବାରେ ନିୟୋଜନ ପାଇଁ ଛାତ୍ରଛାତ୍ରୀଙ୍କୁ ପ୍ରସ୍ତୁତ କରାଯିବ। ଏନିସିସି ଛାତ୍ରଛାତ୍ରୀଙ୍କୁ ସାମରିକ, ଅର୍ଦ୍ଧସାମରିକ, ପୋଲିସ ସେବାରେ ନିୟୋଜନ ପାଇଁ ତାଲିମ ଦିଆଯିବ। ଦେଶ ସେବା ପାଇଁ ସୁଯୋଗ ସୃଷ୍ଟି ସହ ଏନସିସିକୁ ଆହୁରି ସଶକ୍ତ କରାଯିବ। ନୂଆ ବିଶ୍ୱବିଦ୍ୟାଳୟ ସଂଶୋଧନ ଆଇନରେ ଏଥିପାଇଁ ଏକ ସ୍ୱତନ୍ତ୍ର କ୍ଲଜ ଅଛି। ସେପଟେ ମୁଖ୍ୟମନ୍ତ୍ରୀ ମୋହନ ମାଝୀ ମଧ୍ୟ ବେସାମରିକ ସୁରକ୍ଷାରେ ଯୋଗ ଦେବା ପାଇଁ ପାଇଁ ଯୁବପିଢିଙ୍କୁ ଆହ୍ୱାନ ଦେଇଛନ୍ତି।

ଦୁଇ ବାଇକ୍ ମୁହାଁମୁହିଁ, ୨ ମୃତ

ଡାବୁଗାଁ,୧୧।୫/ଏନ୍ଏନ୍ଏସ୍: ନବରଙ୍ଗପୁର ଜିଲ୍ଲା ଡାବୁଗାଁ ଥାନା ଅନ୍ତର୍ଗତ ମାନିଗାଁ ସଦର ଏଏନ୍ଏମ୍ ସେଣ୍ଟର ନିକଟରେ ଦୁଇଟି ବାଇକ୍ ମଧ୍ୟରେ ମୁହାଁମୁହିଁ ଧକ୍କା ହେବା ଫଳରେ ଦୁଇ ବାଇକ ଚାଳକଙ୍କ ମୃତ୍ୟୁ ଘଟିଛି। ମୃତ ବ୍ୟକ୍ତି ହେଲେ ଶମ୍ଭୁ ରାୟ (୫୫) ଓ ମଇଦାଲପୁର ଥାନା ଅନ୍ତର୍ଗତ ମେରି ଗ୍ରାମର ଦେବେନ୍ଦ୍ର ନାୟକ (୨୮)।

ସୂଚନା ଅନୁଯାଇ ଡାବୁଗାଁ ନିକଟ ବୋରିପଦର ଦେଶୀ ମଦଭାଟିରେ କାର୍ଯ୍ୟ କରୁଥିବା କର୍ମଚାରୀ ଶମ୍ଭୁ ରାୟ ଆଜି ପୂର୍ବାହ୍ନ ୧୦. ୩୦ରେ କୌଣସି କାର୍ଯ୍ୟରେ ଏକ ବାଇକ୍‌ରେ ଯାଉ ଥିବା ବେଳେ ବିପରୀତ ଦିଗରୁ ମଇଦଲପୁର ଥାନା ଅନ୍ତର୍ଗତ ମେରି ଗାଁ ର ଦେବେନ୍ଦ୍ର ନାୟକ ତାଙ୍କ ଗ୍ରାମରୁ ଏକ ବାଇକ ଯୋଗେ ତାଙ୍କ ଶ୍ୱଶୁର ଘର ଗ୍ରାମ ଅଭିମୁଖେ ଆସୁଥିଲେ। ତେବେ ମାନିଗାଁ ନିକଟ ଏଏନ୍ଏମ୍ ସେଣ୍ଟର ନିକଟରେ ଦୁଇ ବାଇକ୍ ମଧ୍ୟରେ ମୁହାଁମୁହିଁ ଧକ୍କା ହେବାରୁ ଉଭୟେ ରାସ୍ତାକଡ଼କୁ ଛିଟିକି ପଡ଼ିଥିଲେ। ଦୁଇ ବାଇକ୍ ଚାଳକଙ୍କ ମୁଣ୍ଡରେ ପ୍ରବଳ ଆଘାତ ଲାଗିଥିବା ବେଳେ ଘଟଣାସ୍ଥଳରେ ଶମ୍ଭୁ ରାୟଙ୍କ ମୃତ୍ୟୁ ଘଟିଥିଲା। ସ୍ଥାନୀୟ ଲୋକଙ୍କ ସହାୟତାରେ ଗୁରୁତର ଦେବେନ୍ଦ୍ର ନାୟକଙ୍କୁ ଡାବୁଗାଁ ଗୋଷ୍ଠୀ ସ୍ୱାସ୍ଥ୍ୟକେନ୍ଦ୍ରରେ ଭର୍ତ୍ତି କରାଯାଇଥିବା ବେଳେ ଚିକିତ୍ସାଧୀନ ଅବସ୍ଥାରେ ଦେବେନ୍ଦ୍ର ନାୟକଙ୍କ ମଧ୍ୟ ମୃତ୍ୟୁ ଘଟିଥିଲା। ଘଟଣା ସ୍ଥଳରେ ପୁଲିସ ପହଞ୍ଚି ଦୁର୍ଘଟଣାଗ୍ରସ୍ତ ଦୁଇଟି ବାଇକ୍ ଜବତ କରିଥିଲା। ମୃତ ପରିବାର ଲୋକେ ଡାବୁଗାଁ ଥାନାରେ ପୃଥକ୍ ପୃଥକ୍ ଦୁଇଟି ଏତଲା ଦେବାକୁ ପରେ ପୁଲିସ ଶବ ଜବତ କରି ଅପମୃତ୍ୟୁ ମାମଲା ରୁଜୁ କରି ଘଟଣାର ତଦନ୍ତ କରୁଛି।

ସାଇକେଲ୍ ଆରୋହୀଙ୍କୁ ମାଡ଼ିବସିଲେ ତିନି ଭାଲୁ

ଲଢ଼େଇ କରି ବଞ୍ଚାଇଲେ ଜୀବନ

ଉମରକୋଟ,୧୧।୫/ଏନ୍ଏନ୍ଏସ୍: ନବରଙ୍ଗପୁର ଜିଲ୍ଲା ରାଇଘର ବ୍ଲକ ନାକଟିସେମଡା ପଞ୍ଚାୟତର ନୟାନପାରା ନିକଟରେ ଜଣେ ସାଇକେଲ ଆରୋହୀଙ୍କୁ ତିନୋଟି ଭାଲୁ ଆକ୍ରମଣ କରିଛନ୍ତି । ରକ୍ତାକ୍ତ ଅବସ୍ଥାରେ ନିକଟସ୍ଥ ଗ୍ରାମକୁ ଆସିବା ପରେ ଗ୍ରାମବାସୀଙ୍କ ସହାୟତାରେ ତାଙ୍କୁ ହାଟଭରଣ୍ଡୀ ଗୋଷ୍ଠୀ ସ୍ୱାସ୍ଥ୍ୟକେନ୍ଦ୍ରରେ ଭର୍ତ୍ତି କରାଯାଇଛି।

ସୂଚନାଯୋଗ୍ୟ ଯେ, ରବିବାର ସକାଳୁ ନାକଟିସେମଡାର ରାଇଙ୍ଗି ଗଣ୍ଡ ହାତୀଗାଁକୁ ସାଇକେଲ ଯୋଗେ ସକାଳୁ ଯାଉଥିଲେ। ଏହି ସମୟରେ ନୟାନପାରା ନିକଟରେ ହଠାତ ତିନୋଟି ଭାଲୁ ଆସି ତାଙ୍କୁ ଆକ୍ରମଣ କରିଥିଲେ। ଭାଲୁ ମାନେ ରାଇଙ୍ଗି ଗଣ୍ଡଙ୍କ ଶରୀରର ବିଭିନ୍ନ ଅଂଶକୁ କାମୁଡିବା ସହ ନଖରେ ଚିରି ଦେଇଥିଲେ। ରାଇଙ୍ଗି ଭାଲୁଙ୍କ ସହ ଲଢ଼େଇ କରି ନିଜକୁ ବଞ୍ଚାଇ ନିକଟସ୍ଥ ଗ୍ରାମକୁ ପଳେଇ ଯାଇଥିଲେ। ଗ୍ରାମବାସୀ ତାଙ୍କୁ ଉଦ୍ଧାର କରି ହାଟଭାରଣ୍ଡୀ ଗୋଷ୍ଠୀ ସ୍ୱାସ୍ଥ୍ୟକେନ୍ଦ୍ରରେ ଭର୍ତ୍ତି କରିଥିବା ବେଳେ ବର୍ତ୍ତମାନ ପ୍ରାଥମିକ ଚିକିତ୍ସା ପରେ ରାଇଙ୍ଗି ସୁସ୍ଥ ଥିବା ଜଣାପଡ଼ିଛି।

ପ୍ରଯୁକ୍ତିବିଦ୍ୟା ହେଉଛି ଆଶା, ପ୍ରଗତି ଏବଂ ସମ୍ଭାବନାର ଭାଷା: ରାଜ୍ୟପାଳ

ଗବେଷଣା ଆମ ବିକାଶ ଯାତ୍ରାର ମୂଳରେ ରହିବା ଉଚିତ

ସାମାଜିକ କଲ୍ୟାଣ ପାଇଁ ପ୍ରଯୁକ୍ତିବିଦ୍ୟା ଉପଯୋଗ କରିବାକୁ ଆହ୍ୱାନ

ଭୁବନେଶ୍ୱର,୧୧।୫/ଏନ୍ଏନ୍ଏସ୍: ପ୍ରଯୁକ୍ତିବିଦ୍ୟା ହେଉଛି ଆଶା, ପ୍ରଗତି ଏବଂ ସମ୍ଭାବନାର ଭାଷା। ଭାରତ ଏକ ନୂତନ ପୁନର୍ଜାଗରଣର ପାର୍ଶ୍ୱରେ ଠିଆ ହୋଇଛି। ଏପରି ଏକ ଯୁଗରେ ଯେଉଁଠାରେ ଦ୍ରୁତ ପ୍ରଯୁକ୍ତିବିଦ୍ୟା ଜୀବନର ପ୍ରତ୍ୟେକ ଦିଗକୁ ପୁନଃ ଆକୃତି ଦେଉଛି। ନବସୃଜନ ଏବଂ ଗବେଷଣା ଆମ ବିକାଶ ଯାତ୍ରାର ମୂଳରେ ରହିବା ଉଚିତ। ସମାବେଶୀ ଅଭିବୃଦ୍ଧି, ପରିବେଶଗତ ସ୍ଥିରତା ଏବଂ ସାମାଜିକ କଲ୍ୟାଣ ପାଇଁ ପ୍ରଯୁକ୍ତିବିଦ୍ୟାର ଉପଯୋଗ କରିବାକୁ ରାଜ୍ୟପାଳ ଡ. ହରି ବାବୁ କମ୍ଭମ୍ପାଟି ଆହ୍ୱାନ ଜଣାଇଛନ୍ତି। ରବିବାର ଭୁବନେଶ୍ୱରଠାରେ “ଜାତୀୟ ପ୍ରଯୁକ୍ତିବିଦ୍ୟା ଦିବସ” ଏବଂ ଇନ୍‌ଷ୍ଟିଚ୍ୟୁଟ୍ ଅଫ୍ ଇଞ୍ଜିନିୟରସ୍ (ଭାରତ)ର ୬୪ତମ ବୈଷୟିକ ଅଧିବେଶନକୁ ମୁଖ୍ୟ ଅତିଥିଭାବେ ଉଦ୍‌ଘାଟନ କରି ରାଜ୍ୟପାଳ ଏହା କହିଛନ୍ତି।

ରାଜ୍ୟପାଳ ଆହୁରି କହିଥିଲେ ଯେ ଜାତୀୟ ପ୍ରଯୁକ୍ତିବିଦ୍ୟା ଦିବସ ଆମ ଜାତୀୟ କ୍ୟାଲେଣ୍ଡରରେ ଏକ ସ୍ୱତନ୍ତ୍ର ସ୍ଥାନ ଅଧିକାର କରିଛି। ଏହି ଦିନଟି ଭାରତର ଉଲ୍ଲେଖନୀୟ ଯାତ୍ରାର ଗର୍ବର ସ୍ମରଣକାରୀ ଭାବେ ପରିଚିତ ହୋଇଛି। ଯାହା ସାହସ, ନବସୃଜନ ଏବଂ ଉତ୍କର୍ଷତାର ଏକ ନିରନ୍ତନର ପ୍ରୟାସ। ୧୯୯୮ ମସିହାର ଏହି ଦିନରେ ଭାରତ ରାଜସ୍ଥାନର ପୋଖରାଣରେ ଅପରେସନ ଶକ୍ତି ନାମରେ ସଫଳ ପରମାଣୁ ପରୀକ୍ଷଣ କରିଥିଲା। ଏହା ଭାରତକୁ ପରମାଣୁ-ସଶସ୍ତ୍ର ରାଷ୍ଟ୍ରଗୁଡ଼ିକର ଆଭିଜାତ୍ୟ ଗୋଷ୍ଠୀ ମଧ୍ୟରେ ସ୍ଥାନିତ କରିଥିଲା। ଏହି ସଫଳତାକୁ ସମ୍ମାନ ଜଣାଇ ପ୍ରତିବର୍ଷ ଏହି ଐତିହାସିକ ଘଟଣା ଜାତୀୟ ପ୍ରଯୁକ୍ତିବିଦ୍ୟା ଦିବସ ଭାବରେ ପାଳନ କରାଯାଏ। ଜାତୀୟ ପ୍ରଯୁକ୍ତି ବିଦ୍ୟା ଦିବସ କେବଳ ଆମର ବୈଜ୍ଞାନିକ ସଫଳତା ପ୍ରତି ସମ୍ମାନ ନୁହେଁ, ଏହା ସ୍ୱପ୍ନ ଦେଖିବା, ନବସୃଜନ, ପ୍ରତ୍ୟେକ ଚ୍ୟାଲେଞ୍ଜକୁ ସାମ୍ନା କରିବା ଏବଂ ନେତୃତ୍ୱ ନେବା ପାଇଁ ଆମର ସାମୂହିକ ଭାବନାର ପୁନର୍ନିର୍ମାଣ । ଆଜି ଯେତେବେଳେ ଆମେ ଏକ ପରିବର୍ତ୍ତନଶୀଳ ଯୁଗର ଦ୍ୱାରଦେଶରେ ଛିଡା ହୋଇଛୁ, ପ୍ରଯୁକ୍ତିବିଦ୍ୟାର ଗୁରୁତ୍ୱ ଆହୁରି ବଢ଼ି ଯାଇଛି। ଏହା ଏକ ନୂତନ ଭାରତର ଆକାଂକ୍ଷା ପଛରେ ପ୍ରେରଣାଦାୟକ ଶକ୍ତି ହୋଇ ରହିଛି ବୋଲି ରାଜ୍ୟପାଳ କହିଥିଲେ। ଏହାଛଡ଼ା ଆମର ଇଞ୍ଜିନିୟର, ବୈଜ୍ଞାନିକ, ପ୍ରଯୁକ୍ତିବିଦ୍ୟାବିତ୍ ଏବଂ ଉଦ୍ଭାବକମାନେ ଏହି ନୂତନ ଯୁଗର ସ୍ଥପତି। ଇଞ୍ଜିନିୟର, ପ୍ରଯୁକ୍ତିବିଦ୍ୟାବିତ୍‌ମାନେ ସୀମା ବାହାରକୁ ଯାଇ ସ୍ୱପ୍ନ ଦେଖିବା, ଉଦ୍ଦେଶ୍ୟ ସହିତ ନବସୃଜନ କରିବାକୁ ଏବଂ ସଚ୍ଚୋଟତାର ସହିତ ନେତୃତ୍ୱ ନେବାକୁ ରାଜ୍ୟପାଳ ଆହ୍ୱାନ କରିଥିଲେ।

ଏହି କାର୍ଯ୍ୟକ୍ରମରେ ଓଡ଼ିଶାର ବିଜ୍ଞାନ ଓ କାରିଗରୀ, ଖାଦ୍ୟ ଯୋଗାଣ ଓ ଖାଉଟି କଲ୍ୟାଣ ମନ୍ତ୍ରୀ କୃଷ୍ଣ ଚନ୍ଦ୍ର ପାତ୍ର ସମ୍ମାନନୀୟ ଅତିଥିଭାବେ ଯୋଗଦେଇ ଦେଶ ଗଠନରେ ଇଞ୍ଜିନିୟରମାନଙ୍କର ଭୂମିକା ସମ୍ପର୍କରେ ଆଲୋକପାତ କରିବା ସହ ରାଜ୍ୟରେ ବୈଜ୍ଞାନିକ ଭିତ୍ତିଭୂମିର ବିକାଶ ଏବଂ ଛାତ୍ରଛାତ୍ରୀମାନଙ୍କ ମଧ୍ୟରେ ଆଗ୍ରହ ବୃଦ୍ଧି ପାଇଁ ରାଜ୍ୟ ସରକାରଙ୍କ ତରଫରୁ ନିଆଯାଉଥିବା ପଦକ୍ଷେପ ସମ୍ପର୍କରେ ଅବତାରଣା କରିଥିଲେ। ଇନ୍‌ଷ୍ଟିଚ୍ୟୁଟ ଅଫ୍ ଇଞ୍ଜିନିୟରସ୍‌ର ପ୍ରେସିଡେଣ୍ଟ ଭି ବି ସିଂହ ଏହି କାର୍ଯ୍ୟକ୍ରମରେ ବକ୍ତବ୍ୟ ପ୍ରଦାନ କରିଥିବା ବେଳେ ଚେୟାରମ୍ୟାନ୍ ପ୍ରଫେସର ଡ. ସୁଧାଂଶୁ ଶେଖର ଦାସ ସ୍ୱାଗତଭାଷଣ ପ୍ରଦାନ କରିଥିଲେ। ଅନରାରୀ ସେକ୍ରେଟାରୀ ସଂଗ୍ରାମ କେଶରୀ ପଟ୍ଟନାୟକ ଧନ୍ୟବାଦ ଦେଇଥିଲେ। ଏହି ଅବସରରେ ଏକ ସ୍ମରଣିକା ଉନ୍ମୋଚିତ ହୋଇଥିଲା।

ବାର୍ ସିକ୍ୟୁରିଟି ଗାର୍ଡଙ୍କୁ ଗୁଳିମାଡ଼ ଘଟଣା

ବାର୍ ବନ୍ଦ ପରେ ଖୋଲିବାକୁ କରିଥିଲେ ବାଧ, ୧୧ଗିରଫ

ଭୁବନେଶ୍ୱର ,୧୧।୫/ଏନ୍ଏନ୍ଏସ୍: ଭୁବନେଶ୍ୱର ଚନ୍ଦ୍ରଶେଖରପୁରରେ ଥିବା ଏକ ବାର୍ ସିକ୍ୟୁରିଟିଗାର୍ଡଙ୍କୁ ଗୁଳିମାଡ ଘଟଣାର ପର୍ଦ୍ଦାଫାଶ କରିଛି କମିଶନରେଟ ପୁଲିସ। ଏହି ଘଟଣାରେ ପୁଲିସ ୧୧ ଜଣଙ୍କୁ ଗିରଫ କରିଛି। ହେଲେ ଖସି ଯାଇଛି ଗୁଳିକାଣ୍ଡର ମାଷ୍ଟର ମାଇଣ୍ଡ ଶିବା ପାତ୍ର।

ରବିବାର ଆୟୋଜିତ ଏକ ସାମ୍ବାଦିକ ସମ୍ମିଳନୀରେ ପୁଲିସ କମିଶନର ଏସ୍. ଦେବଦତ୍ତ ସିଂ କହିଛନ୍ତି ଯେ ଶୁକ୍ରବାର ବିଳମ୍ବିତ ରାତି ପର୍ଯ୍ୟନ୍ତ ଡମଣାରେ ଥିବା ଏହି ବାର ଭିତରେ ପଶିଥିଲେ ଶିବା ଓ ତାର ଗ୍ୟାଙ୍ଗ। ରାତି ୨ଟାରେ ବାର୍ ବନ୍ଦ କରିବାକୁ ସିକ୍ୟୁରିଟି ଗାର୍ଡ କହିବାରୁ ବଚସା ହୋଇଥିଲା । ଯାହାକୁ ନେଇ ବାର୍ ତଳେ ସିକ୍ୟୁରିଟି ଗାର୍ଡଙ୍କୁ ୫ ରାଉଣ୍ଡ ଗୁଳି ଚଳାଇଥିଲେ। ଫଳରେ ସିକ୍ୟୁରିଟି ଗାର୍ଡଙ୍କ ଗୋଡ଼ରେ ଗୁଳି ବାଜିଥିଲା । ଏନେଇ ଚନ୍ଦ୍ରଶେଖରପୁର ଥାନାରେ ଅଭିଯୋଗ କରିବା ପରେ ପୁଲିସ କାର୍ଯ୍ୟାନୁଷ୍ଠାନ ଗ୍ରହଣ କରିଛି। ସେପଟେ ଶନିବାର ବାର୍ ଉପରେ ଅବକାରୀ ବିଭାଗ ଚଢ଼ଉ କରି ବିଳମ୍ବିତ ରାତି ପର୍ଯ୍ୟନ୍ତ ବାର୍ ଖୋଲିବା ଅଭିଯୋଗରେ ସିଲ୍ କରିଥିଲା।

ମାତୃଦିବସର ଶୁଭେଚ୍ଛା ଜଣାଇଲେ ମୁଖ୍ୟମନ୍ତ୍ରୀ ଓ ଉପମୁଖ୍ୟମନ୍ତ୍ରୀ

ଭୁବନେଶ୍ୱର,୧୧।୫/ଏନ୍ଏନ୍ଏସ୍: ରବିବାର ମାତୃଦିବସର ଶୁଭେଚ୍ଛା ଜଣାଇଛନ୍ତି ମୁଖ୍ୟମନ୍ତ୍ରୀ ମୋହନ ଚରଣ ମାଝୀ। ସୋସିଆଲ ମିଡିଆ ଏକ୍ସରେ ମୁଖ୍ୟମନ୍ତ୍ରୀ କହିଛନ୍ତି ଯେ ଏହି ମାତୃଦିବସରେ, ମୁଁ ସମସ୍ତ ମା’ଙ୍କୁ ହୃଦୟରୁ ଗଭୀର କୃତଜ୍ଞତା ଜଣାଉଛି। ସେମାନେ ଶକ୍ତି, ପ୍ରେମ ଓ ତ୍ୟାଗର ଆଧାରସ୍ତମ୍ଭ। ଆସନ୍ତୁ, ଗୃହ ଓ ସମାଜର ଉଜ୍ଜ୍ୱଳ ଭବିଷ୍ୟତ ଗଠନରେ ସେମାନଙ୍କର ଅତୁଟ ମନୋବଳ ଓ ପ୍ରତିବଦ୍ଧତାକୁ ସମ୍ମାନ ଜଣାଇବା। ସେହିପରି ସୋସିଆଲ ମିଡିଆ ଏକ୍ସରେ ଉପମୁଖ୍ୟମନ୍ତ୍ରୀ ପ୍ରଭାତି ପରିଡ଼ା କହିଛନ୍ତି ଯେ ସମସ୍ତ ମାଆମାନଙ୍କୁ ଅଭିନନ୍ଦନ। ମାଆ ସ୍ରଷ୍ଟାଙ୍କ ଏକ ଅମୂଲ୍ୟ ସୃଷ୍ଟି। ସୃଷ୍ଟିର ଏକ ବିଚିତ୍ରତା,ମାଆ ବିନା ରହି ହୁଏନି,ମାଆ ଛଡା କାହାରିକୁ ମନ କଥା କହି ହୁଏନି। ମାଆକୁ ଜୀବନ ଥିବା ଯାଏ ଭୁଲି ହୁଏନି । ଏ ଜୀବନର ପ୍ରତିକ୍ଷଣ, ପ୍ରତି ମୁହୂର୍ତ୍ତ, ପ୍ରତି ସମୟ ମାଆର ତଥାପି ଆଜି ମଦର୍ସ ଡେରେ ସମସ୍ତ ମାଆମାନଙ୍କୁ ସୁଖ, ସୁବିଧା, ନିରୋଗ ଜୀବନ ମିଳୁ ଏହାହିଁ ପ୍ରାର୍ଥନା କରୁଛି ବୋଲି କହିଛନ୍ତି ପ୍ରଭାତି ପରିଡ଼ା। ଅନ୍ୟପକ୍ଷରେ ମାତୃ ଦିବସରେ ମାଆମାନଙ୍କୁ ଶୁଭେଚ୍ଛା ଜଣାଇଛନ୍ତି ବିରୋଧୀ ଦଳ ନେତା ନବୀନ ପଟ୍ଟନାୟକ। ସୋସିଆଲ ମିଡିଆ ଏକ୍ସରେ ନବୀନ କହିଛନ୍ତି ମା’ ସିଏ ମମତାର ସାଗର, ସକଳ ଶକ୍ତିର ସେ ଆଧାର। ପରିବାର ହେଉ କି ସମାଜ ମାତୃ ଶକ୍ତିରେ ସମସ୍ତେ ହୋଇଛନ୍ତି ସମୃଦ୍ଧ। ନିଜ ତ୍ୟାଗ ଓ ସ୍ନେହ ଦ୍ୱାରା ଭବିଷ୍ୟତ ଗଢୁଥିବା ସମସ୍ତ ମା’ମାନଙ୍କୁ ମାତୃ ଦିବସରେ ଶୁଭେଚ୍ଛା ଜଣାଇଛନ୍ତି ନବୀନ ପଟ୍ଟନାୟକ। ସେହିପରି ବିଶ୍ୱ ମାତୃଦିବସରେ ସମସ୍ତ ମାଆମାନଙ୍କୁ ଶୁଭେଚ୍ଛା ଜଣାଇଛନ୍ତି ଉଚ୍ଚଶିକ୍ଷା ମନ୍ତ୍ରୀ ସୂର୍ଯ୍ୟବଂଶୀ ସୂରଜ। ସୋସିଆଲ ମିଡିଆ ଏକ୍ସରେ ମନ୍ତ୍ରୀ କହିଛନ୍ତି ଯେ, ବିଶ୍ୱ ମାତୃ ଦିବସରେ ଜନ୍ମଦାତ୍ରୀ ମା’ଙ୍କ ଠାରୁ ନେଇ ଭାରତ ମାତାର ସେବାରେ ଜୀବନ ସମର୍ପି ଦେଇଥିବା ମାତୃଶକ୍ତିଙ୍କ ପର୍ଯ୍ୟନ୍ତ, ସଭିଙ୍କ ଚରଣ ପଦ୍ମରେ ବନ୍ଦନା କରୁଛି। ଏହାଛଡ଼ା ମନ୍ତ୍ରୀ ମୁକେଶ ମହାଲିଙ୍ଗ ସୋସିଆଲ ମିଡିଆ ଏକ୍ସରେ କହିଛନ୍ତି ଯେ, ମା’ କେବଳ ଏକ ଶବ୍ଦ ନୁହେଁ, ଏହା ସୃଷ୍ଟିର ଆରମ୍ଭ, ସ୍ନେହ ଶ୍ରଦ୍ଧାର ପ୍ରତୀକ, ତ୍ୟାଗର ଅନନ୍ୟ ଉଦାହରଣ। ଏହି ଅବସରରେ ସମସ୍ତ ମାତୃଶକ୍ତିଙ୍କୁ ହାର୍ଦ୍ଦିକ ଶୁଭେଚ୍ଛା ଓ ପ୍ରଣାମ ଜଣାଇଛନ୍ତି ମନ୍ତ୍ରୀ।

କ୍ରୀଡ଼ାବିତ୍ ପ୍ରଜ୍ଞାନ ଓଝା ରବିବାର କ୍ରୀଡ଼ାମନ୍ତ୍ରୀ ସୂର୍ଯ୍ୟବଂଶୀ ସୂରଜଙ୍କ ସହ ସୌଜନ୍ୟମୂଳକ ସାକ୍ଷତ କରିଥିଲେ। ଏହି ଅବସରରେ ପ୍ରଜ୍ଞାନ କ୍ରୀଡ଼ା ଓ କ୍ରୀଡ଼ାବିତ୍‌ମାନଙ୍କର ସାମଗ୍ରିକ ବିକାଶ ସମ୍ବନ୍ଧରେ ମନ୍ତ୍ରୀ ଶ୍ରୀ ସୂରଜଙ୍କ ସହ ଆଲୋଚନା କରିଥିଲେ।

‘ଦୃଢ଼ ଶିକ୍ଷା ବ୍ୟବସ୍ଥା ହେଉଛି ଏକ ସମାବେଶୀ ଓ ପ୍ରଗତିଶୀଳ ସମାଜର ମୂଳଦୁଆ’

ଭୁବନେଶ୍ୱର,୧୧।୫/ଏନ୍ଏନ୍ଏସ୍: ଦୃଢ଼ ଶିକ୍ଷା ବ୍ୟବସ୍ଥା ହେଉଛି ଏକ ସମାବେଶୀ ଓ ପ୍ରଗତିଶୀଳ ସମାଜର ମୂଳଦୁଆ ବୋଲି ରାଜ୍ୟପାଳ ଡ. ହରି ବାବୁ କମ୍ଭମ୍ପାଟି କହିଛନ୍ତି। ରବିବାର ଭୁବନେଶ୍ୱରଠାରେ କନକ ନ୍ୟୁଜ୍ ଆନୁକୂଲ୍ୟରେ ଆୟୋଜିତ ‘ଶିକ୍ଷା ସମ୍ମିଳନୀ’(ଏଜୁକେଶନ କନ୍‌କ୍ଲେଭ)କୁ ରାଜ୍ୟପାଳ ମୁଖ୍ୟ ଅତିଥି ଭାବେ ଉଦ୍‌ଘାଟନ କରି ଏହା କହିଛନ୍ତି। ଏହି ସମାରୋହରେ ଉଦ୍‌ବୋଧନ ଦେଇ ରାଜ୍ୟପାଳ କହିଥିଲେ ଯେ ଆଜିର ଶିକ୍ଷା ପାଠ୍ୟପୁସ୍ତକ ଏବଂ ଶ୍ରେଣୀ ଗୃହ ଭିତରେ ସୀମିତ ନରହି ବାହାରକୁ ଯିବା ଉଚିତ୍। ଏହା କୌତୁହଳକୁ ଜାଗ୍ରତ କରିବା, ଜୀବନ କୌଶଳ ଶିଖାଇବା ଏବଂ ଭଲ ଚରିତ୍ର ଗଠନରେ ସହାୟକ ହେବା ଦରକାର। ଦ୍ରୁତ ପରିବର୍ତ୍ତନଶୀଳ ବିଶ୍ୱରେ ଆମକୁ ଆମର ଯୁବକମାନଙ୍କୁ କେବଳ ଜ୍ଞାନ ସହିତ ନୁହେଁ, ବରଂ ସବୁ କିଛିକୁ ଭଲଭାବେ ବିଚାର କରିବା, ନୂତନ ପରିସ୍ଥିତି ସହିତ ଖାପ ଖୁଆଇବା ଏବଂ ସାଧାରଣ ହିତ ପାଇଁ ଏକାଠି କାମ କରିବାର କ୍ଷମତା ସହିତ ପ୍ରସ୍ତୁତ କରିବାକୁ ପଡ଼ିବ ବୋଲି ରାଜ୍ୟପାଳ କହିଥିଲେ। ‘ଉତ୍କର୍ଷ’ କେବଳ ଆଲୋଚନା ପାଇଁ ଏକ ମଞ୍ଚ ନୁହେଁ, ବରଂ ଏହା ଆମର ଶିକ୍ଷକ ଏବଂ ଅନୁଷ୍ଠାନଗୁଡ଼ିକୁ ରଣ୍ଧିମନ୍ତ କରିବାର ଏକ ମାଧ୍ୟମ ସାଜିଛି। ସେମାନଙ୍କର ଅବଦାନକୁ ସ୍ୱୀକୃତି ଜଣାଇ ଏବଂ ସଫଳ କାହାଣୀଗୁଡ଼ିକୁ ଆଲୋକପାତ କରି ଏହି ଶିକ୍ଷା ସମ୍ମେଳନ ଅନ୍ୟମାନଙ୍କୁ ପ୍ରେରଣା ଯୋଗାଇବା ସହିତ ଓଡ଼ିଶାର ଶିକ୍ଷାର ଭବିଷ୍ୟତ ପାଇଁ ମାର୍ଗ ଉନ୍ମୋଚନ କରିବ ବୋଲି ରାଜ୍ୟପାଳ କହିଥିଲେ।

ଏହି ସାମରୋହରେ ଇଷ୍ଟର୍ଣ୍ଣ ମିଡିଆ ଲିମିଟେଡ୍‌ର ସି.ଏମ୍.ଡି. ସୌମ୍ୟ ଚଂଜନ ପଟ୍ଟନାୟକ ସ୍ୱାଗତ ଭାଷଣ ପ୍ରଦାନ କରିବା ସହ ଶିକ୍ଷା ସମ୍ମିଳନୀ ‘ଉତ୍କର୍ଷ’ ଆୟୋଜନର ଉଦ୍ଦେଶ୍ୟ ଓ ଆଭିମୁଖ୍ୟ ସଂପର୍କରେ ଆଲୋକପାତ କରିଥିଲେ। ପ୍ରତି କ୍ଷେତ୍ରରେ ଉତ୍କର୍ଷତା ହାସଲ ପାଇଁ ଉତ୍ସାହ ରଖିବା ଉପରେ ଗୁରୁତ୍ୱ ଆରୋପ କରିଥିଲେ ଏବଂ ଏହା ହେଲେ ଦେଶର ପ୍ରଗତି ଓ ସମୃଦ୍ଧି ତ୍ୱରାନ୍ୱିତ ହେବ ବୋଲି କହିଥିଲେ। ‘କନକ ନ୍ୟୁଜ୍’ର ସଂପାଦିକା ତନୟା ପଟ୍ଟ ନାୟକ ମଧ୍ୟ ଏହି ସମାରୋହରେ ବକ୍ତବ୍ୟ ପ୍ରଦାନ କରିଥିଲେ। ଏହି ଅବସରରେ ଉତ୍କର୍ଷତା ହାସଲ କରିଥିବା ଛାତ୍ରଛାତ୍ରୀ ଓ ଅନୁଷ୍ଠାନଙ୍କୁ ସଂବର୍ଦ୍ଧିତ କରାଯାଇଥିଲା।

ବ୍ରହ୍ମୋସ ମିସାଇଲ୍ ଉତ୍ପାଦନ ୟୁନିଟ୍‌ର ଉଦ୍‌ଘାଟନ ପ୍ରସଙ୍ଗ

ପ୍ରତିରକ୍ଷା ମନ୍ତ୍ରଣାଳୟକୁ ଶୁଭେଚ୍ଛା ଜଣାଇଲେ ମୁଖ୍ୟମନ୍ତ୍ରୀ

ଭୁବନେଶ୍ୱର,୧୧।୫/ଏନ୍ଏନ୍ଏସ୍: ମୁଖ୍ୟମନ୍ତ୍ରୀ ମୋହନ ଚରଣ ମାଝୀ ଲକ୍ଷ୍ନୌରେ ବ୍ରହ୍ମ

ଅଜିତ ଦାଶ ମହାପାତ୍ରଙ୍କ 'ପ୍ରୀତି ଚନ୍ଦନ' ଲୋକାର୍ପିତ

ଭୁବନେଶ୍ୱର,୧୧।୫/ଏନ୍ଏନ୍ଏସ୍: ଛନ୍ଦ କବିତାର ସାଙ୍ଗୀତିକତା ଓ ସାବଲୀଳତା ପାଠକ ଏବଂ ଶ୍ରୋତା ମନରେ ଭାବୁକତା ସାଙ୍ଗକୁ ମଧୁରତା ଆଣିଥାଏ। କବିତାରେ ଛନ୍ଦ ଓ ପ୍ରୀତିପ୍ରବଣତା 'ପ୍ରୀତି ଚନ୍ଦନ' କବିତା ବହିର ସ୍ୱାତନ୍ତ୍ର୍ୟ ବୋଲି ପ୍ରସିଦ୍ଧ କବି ରାଜେନ୍ଦ୍ର କିଶୋର ପଣ୍ଡା ମତ ଦେଇଛନ୍ତି। ଆଜି ସନ୍ଧ୍ୟାରେ ସ୍ଥାନୀୟ ବୁଦ୍ଧ ମନ୍ଦିର ସଭା କକ୍ଷରେ କବି ଅଜିତ ଦାଶ ମହାପାତ୍ରଙ୍କ କବିତା ପୁସ୍ତକ 'ପ୍ରୀତି ଚନ୍ଦନ'ର ଲୋକାର୍ପଣ କାର୍ଯ୍ୟକ୍ରମରେ ମୁଖ୍ୟଅତିଥି ଭାବରେ ଯୋଗ ଦେଇ ଶ୍ରୀ ପଣ୍ଡା କବିଙ୍କ ସାରସ୍ୱତ ଭବିଷ୍ୟତର ସଫଳତା କାମନା କରିଛନ୍ତି। ଏହି ସଭାରେ ବିଶିଷ୍ଟ କଥାକାର ଦାଶ ବେନହୁର ଓ ଚିତ୍ରଶିଳ୍ପୀ ବଳଦେବ ମହାରଥା ସମ୍ମାନିତ ଅତିଥି ହିସାବରେ ଯୋଗଦେଇ ବକ୍ତବ୍ୟ ରଖିଥିଲେ। କବି ଶ୍ରୀ ଦାଶ ମହାପାତ୍ର ଲେଖକୀୟ ଅଭିବ୍ୟକ୍ତି ରଖିଥିଲେ। ବିଶିଷ୍ଟ ଗାୟକ ବିଭୁ ଦାସ ସଂଗୀତ ପରିବେଷଣ କରିଥିଲେ। ଅଜୟ ସ୍ୱାଇଁ ଓ କ୍ଷଣପ୍ରଭା ମହାନ୍ତି ପୁସ୍ତକରେ ସନ୍ନିବିଷ୍ଟ କେତେକ କବିତା ପାଠ କରିଥିଲେ। କବି ଦୁର୍ଗା ଚରଣ ଷଡ଼ଙ୍ଗୀ ଧନ୍ୟବାଦ ଅର୍ପଣ କରିଥିଲେ।

ଓଡ଼ିଶା ରାଜ୍ୟ ଅଣଗେଜେଟେଡ୍ କର୍ମଚାରୀ ସମନ୍ୱୟ ସମିତି ପକ୍ଷରୁ ୫ ଦଫା ଦାବି

ଭୁବନେଶ୍ୱର,୧୧।୫/ଏନ୍ଏନ୍ଏସ୍: ଓଡ଼ିଶା ରାଜ୍ୟ ଅଣ ଗେଜେଟେଡ୍ କର୍ମଚାରୀ ସମନ୍ୱୟ ସମିତି ପକ୍ଷରୁ ୫ ଦଫା ପ୍ରମୁଖ ଦାବି ନେଇ ଆଜି ୟୁନିଟ-୨ ସ୍ଥିତ କର୍ମଚାରୀ ଭବନରେ ସାମ୍ବାଦିକ ସମ୍ମିଳନୀ ଅନୁଷ୍ଠିତ ହୋଇଛି। ସାମ୍ବାଦିକ ସମ୍ମିଳନୀ ପ୍ରାରମ୍ଭରେ ପହଲଗାମ୍ ଆତଙ୍କବାଦୀ ଆକ୍ରମଣରେ ପ୍ରାଣ ହରାଇଥିବା ସମସ୍ତ ନାଗରିକଙ୍କ ଅମର ଆତ୍ମାର ସଦ୍‌ଗତି କାମନା ସହ ଭାରତ-ପାକିସ୍ତାନ ଯୁଦ୍ଧ ପରିସ୍ଥିତିରେ ଭାରତୀୟ ଯବାନମାନଙ୍କ ସାହସିକ ପଦକ୍ଷେପ ପାଇଁ ନିଜକୁ ଗର୍ବ ମନେକରିବା ଓ ଏହି କଠିନ ସମୟରେ ଆମେ ରାଜ୍ୟର ପାଞ୍ଚ ଲକ୍ଷ ସରକାରୀ କର୍ମଚାରୀ ସରକାରଙ୍କୁ ପୂର୍ଣ୍ଣ ସହଯୋଗ କରିବ ବୋଲି ସମିତି ତରଫରୁ ଦୃଢ଼ୋକ୍ତି ପ୍ରକାଶ କରାଯାଇଥିଲା।

ସରକାରୀ କର୍ମଚାରୀଙ୍କ ପାଇଁ ସ୍ୱାସ୍ଥ୍ୟବୀମା ଲାଗୁ, ୧୯୯୦ ମସିହାର ପୁରୁଣା ଥଇଥାନ ନୀତି ପ୍ରଚଳନ, ପ୍ରବେଶିକା ଶିକ୍ଷାଗତ ଯୋଗ୍ୟତା ଅନୁଯାୟୀ ଦରମା ନିର୍ଦ୍ଧାରଣ, ପୁରୁଣା ପେନ୍‌ସନ୍ ଲାଗୁ ଓ ସମସ୍ତ ଠିକା କର୍ମଚାରୀମାନଙ୍କୁ ନିୟମିତ କରିବା ପ୍ରମୁଖ ୫ ଦଫା ଦାବି ପୂରଣ ପାଇଁ ସରକାରଙ୍କୁ ରାଜ୍ୟର ଏହି ସର୍ବବୃହତ ଓ ପୁରାତନ କର୍ମଚାରୀ ସଂଗଠନ ଦାବି ଜଣାଇଛି। ସମନ୍ୱୟ ସମିତିର ରାଜ୍ୟ ସାଧାରଣ ସମ୍ପାଦକ ରବିନ୍ଦ୍ରନାଥ ପ୍ରଧାନ ଦାବି ଉପସ୍ଥାପନ କରି କହିଛନ୍ତି ଯେ ରାଜ୍ୟ ସରକାର ଆୟୁଷ୍ମାନ ଭାରତ ଓ ଗୋପବନ୍ଧୁ ଜନ ଆରୋଗ୍ୟ ଯୋଜନା ଲାଗୁ କରିଛନ୍ତି, ଯାହାଦ୍ୱାରା ଓଡ଼ିଶାର ୩.୪୬ କୋଟି ଲୋକ ସ୍ୱାସ୍ଥ୍ୟବୀମା ପାଇଁ ବିଶେଷ ଉପକୃତ ହେବେ ଯାହା ଅତି ସ୍ୱାଗତଯୋଗ୍ୟ ପଦକ୍ଷେପ। କିନ୍ତୁ ଓଡ଼ିଶା ସରକାରଙ୍କ ଅଧୀନରେ କାର୍ଯ୍ୟରତ ପାଞ୍ଚ ଲକ୍ଷ ସରକାରୀ କର୍ମଚାରୀମାନେ ଦୁରାରୋଗ୍ୟର ଶିକାର ହୋଇ ଅର୍ଥାଭାବରୁ ଅକାଳରେ ମୃତ୍ୟୁବରଣ କରୁଛନ୍ତି। ତେଣୁ ସରକାରୀ କାର୍ଯ୍ୟକ୍ରମକୁ ଅଧିକ କ୍ରିୟାଶୀଳ କରିବା ସହ ସୁସ୍ଥ ବାତାବରଣ ବଜାୟ ରଖିବା ପାଇଁ ସମସ୍ତ ସରକାରୀ କର୍ମଚାରୀ ଓ ଅବସରପ୍ରାପ୍ତ କର୍ମଚାରୀ ତଥା ସେମାନଙ୍କ ପରିବାର ପାଇଁ ୨୦ ଲକ୍ଷ ଟଙ୍କାର ସ୍ୱାସ୍ଥ୍ୟ ବୀମା ପ୍ରଚଳନ ପାଇଁ ଦୃଢ଼ ଦାବି ଉପସ୍ଥାପନ କରିଛନ୍ତି। ପୂର୍ବ ସରକାର ପ୍ରଚଳନ କରିଥିବା ୨୦୨୦ ମସିହା ବେସାମରିକ ସେବା (ଥଇଥାନ ସହାୟତା) ନିୟମକୁ ବାତିଲ କରି ସରକାରୀ କର୍ମଚାରୀଙ୍କ ମୃତ୍ୟୁ ପରେ ତାଙ୍କ ପରିବାର ସଦସ୍ୟଙ୍କୁ ଓଡ଼ିଶା ସିଭିଲ୍ ସର୍ଭିସ (ଥଇଥାନ ସହାୟତା) ନିୟମକୁ ବାତିଲ କରି ସରକାରୀ କର୍ମଚାରୀଙ୍କ ପରିବାର ସଦସ୍ୟଙ୍କୁ ଓଡ଼ିଶା ସିଭିଲ୍ ସର୍ଭିସ୍ (ଥଇଥାନ ସହାୟତା) ନିୟମ ୧୯୯୦ ଅନୁଯାୟୀ ନିଯୁକ୍ତି ପ୍ରଦାନ ପାଇଁ ସମନ୍ୱୟ ସମିତି ତରଫରୁ ମୁଖ୍ୟମନ୍ତ୍ରୀ ତଥା ରାଜ୍ୟ ସରକାରଙ୍କୁ ଅନୁରୋଧ କରାଯାଇଛି। ତତ୍‌କାଳୀନ ସରକାର ପ୍ରଚଳନ କରିଥିବା ନୂତନ ଥଇଥାନ ନୀତି ୨୦୨୦ର ବିଭିନ୍ନ ସର୍ତ୍ତାବଳୀ ତଥା ମାର୍କିଙ୍ଗ୍ ସିଷ୍ଟମ୍ ଦ୍ୱାରା ସରକାରୀ କର୍ମଚାରୀଙ୍କ ଦେହାନ୍ତ ପରେ ତାଙ୍କ ଉତ୍ତରାଧିକାରୀ ଗ୍ରୁପ୍ ଡି ଚାକିରି ପାଇବାରୁ ମଧ୍ୟ ବଞ୍ଚିତ ହେଉଛନ୍ତି। କର୍ମଚାରୀ ବିରୋଧୀ ୨୦୨୦ ମସିହାର ଥଇଥାନ ନୀତିକୁ ତୁରନ୍ତ ପ୍ରତ୍ୟାହାର କରି ୧୯୯୦ ମସିହାର ପୁରୁଣା ଥଇଥାନ ନୀତି ପ୍ରଚଳନ ପାଇଁ ସମନ୍ୱୟ ସମିତିର କର୍ମକର୍ତ୍ତାମାନେ ଦାବି ଉପସ୍ଥାପନ କରିଥିଲେ। ବିଭିନ୍ନ ବର୍ଗର କର୍ମଚାରୀମାନଙ୍କୁ ସେମାନଙ୍କ ପ୍ରବେଶିକା ଶିକ୍ଷାଗତ ଯୋଗ୍ୟତା ଅନୁଯାୟୀ ଦରମା ପ୍ରଦାନ ଓ ପୁରୁଣା ପେନ୍‌ସନ୍ ଲାଗୁ କରିବା ଓ ଠିକା ନିଯୁକ୍ତି ସମ୍ପୂର୍ଣ୍ଣ ଉଚ୍ଛେଦ ସହ ସମସ୍ତ ବିଭାଗରେ ଠିକାରେ କାର୍ଯ୍ୟ କରୁଥିବା ସମସ୍ତ କର୍ମଚାରୀଙ୍କୁ ନିୟମିତ କରିବା ପାଇଁ ସମନ୍ୱୟ ସମିତି ତରଫରୁ ସରକାରଙ୍କୁ ଅନୁରୋଧ କରାଯାଇଛି। ଏହି କାର୍ଯ୍ୟକ୍ରମରେ ଓଡ଼ିଶା ରାଜ୍ୟ ଅଣ ଗେଜେଟେଡ୍ କର୍ମଚାରୀ ସମନ୍ୱୟ ସମିତିର ମୁଖ୍ୟ ଉପଦେଷ୍ଟା ଜଗବନ୍ଧୁ ପାତ୍ର, ମାର୍ଗଦର୍ଶକ ପ୍ରସନ୍ନ କୁମାର ତ୍ରିପାଠୀ, ଅଧ୍ୟକ୍ଷ ସୁନନ୍ଦ କାନୁନ୍‌ଗୋ, ସଭାପତି ନାରାୟଣ ଦାଶ, କାର୍ଯ୍ୟକାରୀ ସଭାପତି ଜ୍ଞାନରଞ୍ଜନ ଦାସ, ସାଧାରଣ ସମ୍ପାଦକ ରବୀନ୍ଦ୍ରନାଥ ପ୍ରଧାନ, ବରିଷ୍ଠ ଉପସଭାପତି ତଥା ଓଡ଼ିଶା ଫାର୍ମାସିଷ୍ଟ ସଂଘର ସଭାପତି ଚିନ୍ମୟ ଚିନ୍ହା, ଓଡ଼ିଶା ଅମଲା ସଂଘର ସାଧାରଣ ସମ୍ପାଦକ ଚିତ୍ତରଞ୍ଜନ ତରାସିଆ, ମାଳି ସଂଘର ସାଧାରଣ ସମ୍ପାଦକ ହାଡ଼ିବନ୍ଧୁ ଦାସ, ଉପସଭାପତି ଶଶିଭୂଷଣ ଦାସ, ସଦର ମହକୁମାର ସମ୍ପାଦକ ପ୍ରଶାନ୍ତ ସାମନ୍ତରାୟ, ମିଡ଼ିଆ ସମ୍ପାଦକ ସୁଶାନ୍ତ କୁମାର କଣ୍ଡୁ, କୋଷାଧ୍ୟକ୍ଷ କିରଣ କୁମାର ପାଢ଼ୀ, ସଂଗଠନ ସମ୍ପାଦକ ଏମ୍. ପର୍ଶୁରାମ ପାତ୍ର ପ୍ରମୁଖ କର୍ମକର୍ତ୍ତା ଉପସ୍ଥିତ ଥିଲେ।

ମାଗଣା ସ୍ୱେଚ୍ଛାକୃତ ଜଳ ବିତରଣ କାର୍ଯ୍ୟକ୍ରମ

ଭୁବନେଶ୍ୱର,୧୧।୫/ଏନ୍ଏନ୍ଏସ୍: ଅରୁନ୍ଧତୀ ପରିବାର ତରଫରୁ ଐତିହାସିକ ହରିଶଙ୍କର ମହୋତ୍ସବରେ ମାଗଣା ଜଳ ବିତରଣ କାର୍ଯ୍ୟକ୍ରମକୁ ସଂଗଠନିକ ଭାବେ ସମ୍ପାଦିତ କରାଯାଇଛି। ଏହି ଶୁଭ କାର୍ଯ୍ୟରେ ଅରୁନ୍ଧତୀର ଅନେକ କର୍ମକର୍ତ୍ତା ସାମିଲ ହୋଇ ମିଳିତ ଭାବେ ଭକ୍ତମାନଙ୍କୁ ଜଳପାନ କରାଇଥିଲେ। ଏହି ନୃସିଂହ ଚତୁର୍ଦ୍ଦଶୀ ମେଳାରେ ଦେଶବିଦେଶରୁ ଲକ୍ଷାଧିକ ଭକ୍ତ ବଲାଙ୍ଗୀର ସ୍ଥିତ ହରିଶଙ୍କର ମହାପ୍ରଭୁଙ୍କ ଦର୍ଶନ ନିମନ୍ତେ ଏକଜୁଟ ହୋଇଥାନ୍ତି। ବୈଶାଖ ମାସର ଏହି ପ୍ରଚଣ୍ଡ ରୌଦ୍ର ତାତିରେ ଏହି ଯାତ୍ରା ଭକ୍ତମାନଙ୍କ ପାଇଁ ନିଶ୍ଚିତ ଏକ ଆହ୍ୱାନ। ସେହି ଭକ୍ତମାନଙ୍କର ଯାତ୍ରାକୁ ସହଜ ଓ ସରଳ କରିବା ନିମନ୍ତେ ଅରୁନ୍ଧତୀ ପରିବାର ତରଫରୁ ଏହି କାର୍ଯ୍ୟକ୍ରମ କରାଯାଇଥିଲା । ଏହି ଅବସରରେ ଅରୁନ୍ଧତୀ ପରିବାର ତରଫରୁ ସୂଚନା ଦିଆଯାଇଛି ଯେ ହରିଶଙ୍କର ମହାଦେବଙ୍କ ମାଟିରେ ଅରୁନ୍ଧତୀର ଜନ୍ମ। ସେହି ପବିତ୍ର ତୀର୍ଥସ୍ଥଳୀରେ ଦୂରଦୂରାନ୍ତରୁ ଆସିଥିବା ଭକ୍ତମାନଙ୍କୁ ଆତିଥେୟତା ପ୍ରଦାନ କରିବାର ସୁଯୋଗ ପାଇଁ ଆମେ ଗର୍ବିତ। ଆଗାମୀ ଦିନରେ ମଧ୍ୟ ଅରୁନ୍ଧତୀ ପରିବାର ଏହିଭଳି ନିରବଚ୍ଛିନ୍ନ ସ୍ୱେଚ୍ଛାକୃତ ସେବା ଜାରି ରହିବ।

ମହିଳା ସଶକ୍ତୀକରଣ ଉପରେ ଗୁରୁତ୍ୱ

ଭୁବନେଶ୍ୱର,୧୧।୫/ଏନ୍ଏନ୍ଏସ୍: ଏପିବି ଆର୍ଥିକ ଉପଲବ୍ଧତା ବିସ୍ତାର କରିବାରେ ମହିଳାମାନଙ୍କର ଗୁରୁତ୍ୱପୂର୍ଣ୍ଣ ଭୂମିକାକୁ ସ୍ୱୀକୃତି ଦେଇଛି। ବିଶେଷ କରି ଚଳିତ ଅନ୍ତର୍ଜାତୀୟ ମହିଳା ଦିବସରେ କମ୍ପାନୀ ବ୍ୟାଙ୍କିଙ୍ଗ ଓ ଅଣସଂଗଠିତ ସମୁଦାୟଗୁଡ଼ିକ ମଧ୍ୟରେ ବ୍ୟବଧାନ ଦୂର କରୁଥିବା ମହିଳା ବ୍ୟବସାୟ ପ୍ରତିନିଧିମାନଙ୍କ ଉଲ୍ଲେଖନୀୟ କାର୍ଯ୍ୟକୁ ସମ୍ମାନ ଜଣାଇଛି। ଏପିବି ୧,୦୦,୦୦୦ରୁ ଅଧିକ ମହିଳା ବ୍ୟବସାୟ ପ୍ରତିନିଧିଙ୍କ ସହିତ କାର୍ଯ୍ୟ କରୁଛି। ଆର୍ଥିକ ଅନ୍ତର୍ଭୁକ୍ତିକରଣକୁ ପ୍ରୋତ୍ସାହିତ କରିବାର ଏକ ବିଶାଳ ଲକ୍ଷ୍ୟର ଅଂଶ ଭାବେ ଏହା ମହିଳା ଉଦ୍ୟୋଗୀମାନଙ୍କ ଉପରେ ଗୁରୁତ୍ୱ ଦେଉଛି ବୋଲି ସିଇଓ ଗଣେଶ ଅନନ୍ତ ନାରାୟଣ କହିଛନ୍ତି। ଆଜି ସେ କହିଛନ୍ତି ଯେ ମହିଳାମାନେ ସବୁବେଳେ ଦେଶର ପ୍ରତ୍ୟେକ କୋଣରେ ଆର୍ଥିକ ସେବା ପହଞ୍ଚାଇବା ପାଇଁ ଆମର ଲକ୍ଷ୍ୟର କେନ୍ଦ୍ରରେ ରହିଆସିଛନ୍ତି। ଆମର ମହିଳା ବିସି ନେଟ୍‌ୱର୍କ ମାଧ୍ୟମରେ ଆମେ କେବଳ ଆର୍ଥିକ ଅନ୍ତର୍ଭୁକ୍ତୀକରଣକୁ ପ୍ରୋତ୍ସାହିତ କରୁନାହୁଁ। ବରଂ ମହିଳାମାନଙ୍କୁ ସେମାନଙ୍କ ସମୁଦାୟଗୁଡ଼ିକରେ ପରିବର୍ତ୍ତନକାରୀରେ ପରିଣତ ହେବା ପାଇଁ ସଶକ୍ତ କରୁଛୁ।

ଇଟିକିଲି ମିଟିକିଲି ଉତ୍ସବର ଦ୍ୱିତୀୟ ଦିବସ

ସଂଗୀତ ଓ ନୃତ୍ୟରେ ଝୁମିଲେ ପ୍ରତିଯୋଗୀ

ଭୁବନେଶ୍ୱର,୧୧।୫/ଏନ୍ଏନ୍ଏସ୍: ପିଲାଙ୍କ ଅନୁଷ୍ଠାନ ଇଟିକିଲି ମିଟିକିଲିର ୩୦ତମ ଉତ୍ସବ ଅବସରରେ ତିନିଦିନିଆ ରାଜ୍ୟସ୍ତରୀୟ ପ୍ରତିଯୋଗିତାର ଆଜି ଥିଲା ଦ୍ୱିତୀୟ ଦିବସ। ଆଜି ଦିବସର ପ୍ରଥମ କାର୍ଯ୍ୟକ୍ରମ କଣ୍ଠ-ସଙ୍ଗୀତ ପ୍ରତିଯୋଗିତାରେ ଅଂଶଗ୍ରହଣ କରିଥିବା ଶିଶୁ କଣ୍ଠଶିଳ୍ପୀମାନେ ସୁମଧୁର ସ୍ୱରରେ ଶ୍ରୋତାମାନଙ୍କୁ ବାନ୍ଧି ରଖିଥିବାବେଳେ ସନ୍ଧ୍ୟାରେ ସଙ୍ଗୀତଭିତ୍ତିକ ନୃତ୍ୟରେ ଶିଶୁ ନୃତ୍ୟଶିଳ୍ପୀମାନେ ମନୋମୁଗ୍ଧକର ନୃତ୍ୟ ପରିବେଷଣ କରି ଦର୍ଶକମାନଙ୍କୁ ବିମୋହିତ କରିଥିଲେ।

କଣ୍ଠସଙ୍ଗୀତ କାର୍ଯ୍ୟକ୍ରମ ଆରମ୍ଭରେ ଅନୁଷ୍ଠାନର ସଭାପତି ଶରତ କୁମାର ଦାଶଙ୍କ ପୌରୋହିତ୍ୟରେ ପ୍ରଶାସକ କବି ତଥା ଶିଶୁସାହିତ୍ୟିକ ଧନଞ୍ଜୟ ସ୍ୱାଇଁ, ପାରାଦ୍ୱୀପ ଫସ୍ଟେଟସ୍ ଲିମିଟେଡ୍‌ର ଡି.ଜି.ଏମ୍. ସୁଧୀ ରଞ୍ଜନ ମିଶ୍ର ପ୍ରମୁଖ ଅତିଥି ଭାବରେ ଯୋଗଦାନ କରି ପ୍ରତିଯୋଗୀମାନଙ୍କୁ ଉଦ୍‌ବୋଧନ ଦେଇଥିଲେ। କଣ୍ଠ-ସଙ୍ଗୀତ ପ୍ରତିଯୋଗିତାରେ କଣ୍ଠଶିଳ୍ପୀ ହରପ୍ରିୟା ସ୍ୱାଇଁ, ସଂଗୀତଗୁରୁ ପ୍ରଦ୍ୟୁମ୍ନ କୁମାର ନାୟକ ଓ ଅଧ୍ୟାପକ ଜେନାମଣି ସଞ୍ଜିବ କୁମାର ପ୍ରମୁଖ ବିଚାରକ ଭାବରେ ଯୋଗଦାନ କରି ଯୋଗ୍ୟ ଶିଶୁ ସଂଗୀତ-ଶିଳ୍ପୀମାନଙ୍କୁ ଚୟନ କରିଥିଲେ। ସନ୍ଧ୍ୟାରେ ଆୟୋଜିତ ସଙ୍ଗୀତଭିତ୍ତିକ ନୃତ୍ୟ ପ୍ରତିଯୋଗିତା କାର୍ଯ୍ୟକ୍ରମରେ ଅନୁଷ୍ଠାନର ଉପସଭାପତି ଚିତ୍ତ ମହାପାତ୍ରଙ୍କ ପୌରୋହିତ୍ୟରେ ଅବସରପ୍ରାପ୍ତ ପ୍ରଶାସକ ଏବଂ କବି ପ୍ରଦୀପ କୁମାର ବିଶ୍ୱାଳ ଓ ଖୋରଧା ଜିଲ୍ଲା ସାମାଜିକ ସୁରକ୍ଷା ଅଧିକାରୀ ଦିଲ୍ଲୀପ କୁମାର ହିଆଲ ପ୍ରମୁଖ ଅତିଥି ଭାବରେ ଯୋଗଦାନ କରି ପିଲାମାନଙ୍କ ପାଇଁ ବକ୍ତବ୍ୟ ରଖିଥିଲେ। ସଙ୍ଗୀତଭିତ୍ତିକ ନୃତ୍ୟ ପ୍ରତିଯୋଗିତାରେ ନୃତ୍ୟଶିଳ୍ପୀ ଗୁରୁ ଜ୍ୟୋତିର୍ମୟୀ ଦାସ, ଉପସ୍ଥାପିକା ତଥା ନୃତ୍ୟଶିଳ୍ପୀ ଋତୁପର୍ଣ୍ଣା ମହାପାତ୍ର, ନୃତ୍ୟଶିଳ୍ପୀ ସୋନାଲୀ କୁଣ୍ଡ ପ୍ରମୁଖ ବିଚାରକ ଭାବରେ ଯୋଗଦାନ କରି ଯୋଗ୍ୟ ଶିଶୁ ନୃତ୍ୟଶିଳ୍ପୀମାନଙ୍କୁ ଚୟନ କରିଥିଲେ। ଇଟିକିଲି ମିଟିକିଲିର ସଚିବ ଶରତ କୁମାର ନାୟକ ସମସ୍ତ କାର୍ଯ୍ୟକ୍ରମକୁ ପରିଚାଳନା କରିଥିବାବେଳେ ସାଂସ୍କୃତିକ ସଂପାଦିକା ଅନିତା ରଥଙ୍କ ସମେତ ସଦସ୍ୟ ରଜନୀକାନ୍ତ ରାଉତ, ଜୟପ୍ରକାଶ ମିଶ୍ର, ସବିତା ତ୍ରିପାଠୀ, ପ୍ରବୀଣା ପରିଡ଼ା ଓ ପ୍ରିୟଦର୍ଶୀ ସୌମ୍ୟକାନ୍ତ ପ୍ରମୁଖ ସହଯୋଗ କରିଥିଲେ। ଭୁବନେଶ୍ୱର ମଞ୍ଚେଶ୍ୱର ଶିଳ୍ପାଞ୍ଚଳସ୍ଥିତ ରୟାଲ ହାୟର ସେକଣ୍ଡାରୀ ସ୍କୁଲ ଅଫ ସାଇନ୍ସ ଆଣ୍ଡ ଟେକ୍‌ନୋଲୋଜିର ଅଡ଼ିଟୋରିଅମ୍‌ଠାରେ ଆୟୋଜିତ ଆଜିର ବିଭିନ୍ନ ପ୍ରତିଯୋଗିତାଭିତ୍ତିକ କାର୍ଯ୍ୟକ୍ରମରେ ପ୍ରଥମରୁ ଦ୍ୱାଦଶ ଶ୍ରେଣୀ ମଧ୍ୟରେ ପଢୁଥିବା ରାଜ୍ୟର ବିଭିନ୍ନ ବିଦ୍ୟାଳୟ ଏବଂ ଉଚ୍ଚ ମାଧ୍ୟମିକ ବିଦ୍ୟାଳୟର ଦୁଇଶହରୁ ଊର୍ଦ୍ଧ୍ୱ ଶିଶୁ-କିଶୋର ପ୍ରତିଯୋଗୀ ଅଂଶଗ୍ରହଣ କରି ନିଜ ନିଜର ପ୍ରତିଭା ପ୍ରଦର୍ଶନ କରିଥିଲେ। ଆଗାମୀ ଜୁନ୍୨୮ ତାରିଖ ଦିନ ଜୟଦେବ ଭବନରେ ସାଂସ୍କୃତିକ କାର୍ଯ୍ୟକ୍ରମ ଆୟୋଜନ ସହ ପ୍ରତିଯୋଗିତାର ଯୋଗ୍ୟ ବିବେଚିତ ଶିଶୁପ୍ରତିଭାମାନଙ୍କୁ ପୁରସ୍କାର ପ୍ରଦାନ କରାଯିବ ବୋଲି ଅନୁଷ୍ଠାନର ସଚିବ ଶ୍ରୀ ନାୟକ ପ୍ରକାଶ କରିଛନ୍ତି।

ଆଗକୁ +୨ ନାମଲେଖା, କଟ୍‌ଅଫ୍ ମାର୍କକୁ ନେଇ ଚାଲିଛି ଅଙ୍କକଷା

ଭୁବନେଶ୍ୱର,୧୧।୫/ଏନ୍ଏନ୍ଏସ୍: ଆଗକୁ +୨ର ବିଭିନ୍ନ ଷ୍ଟ୍ରିମ୍‌ରେ ନାମଲେଖା ପ୍ରକ୍ରିୟା ଆରମ୍ଭ ହେବ। ଗତବର୍ଷର କଟ୍‌ଅଫ୍ ମାର୍କକୁ ଗୁରୁତ୍ୱ ଦେଉଥିବା ବେଳେ ଚଳିତବର୍ଷ ପାସ୍‌ହାର ମଧ୍ୟ ଅଧିକ ରହିଛି। ତେଣୁ ପିଲାମାନେ ନିଜ ପସନ୍ଦର କଲେଜରେ ପଢ଼ିବାର ସୁଯୋଗ ପାଇବେ କି ନାହିଁ ତାକୁ ନେଇ ଚିନ୍ତାରେ ପଡ଼ିଛନ୍ତି। ତେବେ ରାଜ୍ୟରେ ୨୩୯୫ଟି ଜୁନିୟର କଲେଜ ରହିଛି। ସେଠାରେ କଳା, ବିଜ୍ଞାନ, ବାଣିଜ୍ୟ, ସଂସ୍କୃତ ଏବଂ ଧନ୍ଦାମୂଳକ ଶିକ୍ଷାରେ ମୋଟ ୫ଲକ୍ଷ ୬୩ହଜାର ୧୬୫ଟି ସିଟ୍ ରହିଛି। ସେଥିରୁ କଳାରେ ମୋଟ୍ ୩ଲକ୍ଷ ୧୭ହଜାର ୭୦୮ଟି ସିଟ୍ ରହିଥିବା ବେଳେ ବିଜ୍ଞାନରେ ୧ଲକ୍ଷ ୭୯ହଜାର୪୫୩, ବାଣିଜ୍ୟରେ ୪୧ହଜାର ୯୧୨, ସଂସ୍କୃତରେ ୧୩୫୦୪ ଏବଂ ଧନ୍ଦାମୂଳକ ଶିକ୍ଷାରେ ୧୦୫୮୮ଟି ସିଟ୍ ରହିଛି।

ଯଦି ଜିଲ୍ଲାୱାରୀ ରିପୋର୍ଟକୁ ଅନୁଧ୍ୟାନ କରାଯାଏ ତେବେ ୧୦୦ରୁ ଅଧିକ କଲେଜ ଥିବା ଜିଲ୍ଲା ମଧ୍ୟରେ ବାଲେଶ୍ୱରରେ ୧୫୬ଟି କଲେଜରେ ୩୫,୩୨୨ଟି ସିଟ୍ ରହିଛି। ସେହିପରି କଟକରେ ୧୩୩ଟି କଲେଜରେ ୩୭,୨୧୨ସିଟ୍, ଗଞ୍ଜାମରେ ୧୫୪ଟି କଲେଜରେ ୪୪ ହଜାର ୮୨୮ ସିଟ୍, ଯାଜପୁରରେ ୧୧୪ଟି କଲେଜରେ ୨୮୫୫୧ ସିଟ୍, ଖୋର୍ଦ୍ଧାରେ ୧୬୬କଲେଜରେ ୪୧ହଜାର ୩୦୦ ସିଟ୍, ସୁନ୍ଦରଗଡ଼ରେ ୧୧୨ଟି କଲେଜରେ ୨୬,୨୯୦, ବଲାଙ୍ଗୀରରେ ୧୧୧ଟି କଲେଜରେ ୨୨,୦୨୪ ଏବଂ ମୟୂରଭଞ୍ଜରେ ୧୩୬ଟି କଲେଜରେ ୩୪୦୬୪ ସଟ୍ ରହିଛି।

ବିଜ୍ଞାନରେ ୧୦ହଜାରରୁ ଅଧିକ ସିଟ୍ ଥିବା ଜିଲ୍ଲା ମଧ୍ୟରେ ବାଲେଶ୍ୱର ଜିଲ୍ଲାରେ ୧୩୨୪୮ ସିଟ୍ ରହିଥିବା ବେଳେ କଟକରେ ୧୪୩୧୬, ଗଞ୍ଜାମରେ ୧୬୦୬୪ସିଟ୍ ଏବଂ ଖୋର୍ଦ୍ଧାରେ ୨୦୧୦୬ସିଟ୍ ଓ ମୟୂରଭଞ୍ଜରେ ୧୧୦୨୪ ସିଟ୍ ରହିଛି। ସେହିପରି କଳାରେ ବାଲେଶ୍ୱରରେ ୧୭୪୩୨, ବରଗଡ଼ରେ ୧୨୮୯୬, ବଲାଙ୍ଗୀରରେ ୧୫୧୨୦, କଟକରେ ୧୮୬୨୮, ଗଞ୍ଜାମରେ ୨୩୯୩୨, ଯାଜପୁରରେ ୧୫୨୧୧, କେନ୍ଦ୍ରାପଡାରେ ୧୦୬୩୨, କେନ୍ଦୁଝରରେ ୧୨୩୦୪, ଖୋର୍ଦ୍ଧାରେ ୧୫୯୧୪, ମୟୂରଭଞ୍ଜରେ ୧୯୪୯୬, ପୁରୀରେ ୧୩୨୧୬ ଏବଂ ସୁନ୍ଦରଗଡ଼ରେ ୧୪୩୫୬ଟି ସିଟ୍ ରହିଛି। ସେହିପରି ବାଣିଜ୍ୟରେ ସର୍ବାଧିକ ଖୋର୍ଦ୍ଧା ଜିଲ୍ଲାରେ ୩୯୩୬ ସିଟ୍ ରହିଥିବା ବେଳେ କଟକରେ ୨୯୨୦ ସିଟ୍, ଗଞ୍ଜାମରେ ୩୯୦୪ ଏବଂ ସର୍ବନିମ୍ନ ଭାବେ ବୌଦ୍ଧ ଏବଂ ଦେବଗଡ଼ ଜିଲ୍ଲାରେ ୬୪ଟି ଲେଖାଏଁ ସିଟ୍ ରହିଛି। ତେବେ ୨୦୨୫-୨୬ ଶିକ୍ଷାବର୍ଷରେ +୨ ନାମଲେଖା ଲାଗି ପ୍ରଥମ ପର୍ଯ୍ୟାୟ ମେଧା ତାଲିକା ପ୍ରକାଶ ପାଇବା ପରେ କଟଅଫ୍ ମାର୍କ ସ୍ପଷ୍ଟ ହୋଇପାରିବ। ଚଳିତ ବର୍ଷ ସିବିଏସ୍‌ଇ, ଆଇସିଏସ୍‌ଇ ଏବଂ ରାଜ୍ୟ ବୋର୍ଡ ପରୀକ୍ଷାରେ ପାସ୍‌ହାର ଭଲ ରହିଥିବାରୁ ଚଳିତ ବର୍ଷ କଟ୍‌ଅଫ୍ ମାର୍କ ଅଧିକ ରହିବ ବୋଲି ଅନୁମାନ କରାଯାଇଛି।

ଜୟ ଓଡ଼ିଶାର ତୃତୀୟ ରକ୍ତଦାନ ଶିବିର

ଭୁବନେଶ୍ୱର,୧୧।୫/ଏନ୍ଏନ୍ଏସ୍: ମୋ ଆମ୍ବୁଲାନ୍ସ ନାମକ ଅନୁଷ୍ଠାନ ସ୍ୱାସ୍ଥ୍ୟ କ୍ଷେତ୍ରରେ ଆଧୁନିକ ପ୍ରଯୁକ୍ତି ଉପଯୋଗ କରି ଉନ୍ନତମାନର ସ୍ୱାସ୍ଥ୍ୟ ସେବା ଏବଂ ଆମ୍ବୁଲାନ୍ସ ସେବା ଯୋଗାଇବ କ୍ଷେତ୍ରରେ କାର୍ଯ୍ୟ କରିଥାଏ। ମୋ ଆମ୍ବୁଲାନ୍ସ ଆଜି ଅପେରେସନ୍ ସିନ୍ଦୂରରେ

୩ ସ୍କାଉଟ୍ସ ଓ ଗାଇଡ୍ସ ଛାତ୍ର ରାଜ୍ୟପାଳଙ୍କ ଦ୍ୱାରା ପୁରସ୍କୃତ

ଚାରିଛକ,୧୧।୫/ଏନ୍ଏନ୍ଏସ୍: ଚାରିଛକ ନିକଟସ୍ଥ ଭୋଗଶାଳଦା ପଞ୍ଚାୟତ ଉଚ୍ଚ ବିଦ୍ୟାଳୟ ସାଇଲୋର ୩ଜଣ ସ୍କାଉଟ୍ସ ଓ ଗାଇଡ୍ସ ଛାତ୍ର ସେମାନଙ୍କର କୃତିତ୍ୱ ପାଇଁ ରାଜ୍ୟପାଳଙ୍କ ଦ୍ୱାରା ପୁରସ୍କୃତ ହୋଇଛନ୍ତି । ସ୍କାଉଟ୍ସ ଓ ଗାଇଡ୍ସ ଶିକ୍ଷକ ଶିବଶଙ୍କର ଦାସଙ୍କ ତତ୍ତ୍ୱାବଧାନରେ ଦୀର୍ଘ ଦୁଇବର୍ଷଧରି ଛାତ୍ରଛାତ୍ରୀମାନଙ୍କ ଦ୍ୱାରା ବିଭିନ୍ନ ସ୍ୱେଚ୍ଛାସେବୀ କାର୍ଯ୍ୟକ୍ରମ ଯଥା ସଫେଇ, ଜଳସେବା, ରୋଗୀସେବା, ବନ୍ୟାବିପନ୍ନଙ୍କୁ ସହାୟତା, ବିଭିନ୍ନ ସଚେତନତା କାର୍ଯ୍ୟକ୍ରମ କରି ଅଞ୍ଚଳରେ ବେଶ ପ୍ରଶଂସା ସାଉଁଟିଛନ୍ତି । ଶିକ୍ଷକ ଶ୍ରୀ ଦାସଙ୍କ ଅକ୍ଳାନ୍ତ ଉଦ୍ୟମ ଯୋଗୁଁ ତାଙ୍କ ବିଦ୍ୟାଳୟର ୩ଜଣ ସ୍କାଉଟ୍ସ ଓ ଗାଇଡ୍ସ ଛାତ୍ର ସ୍ମୃତିରଞ୍ଜନ ପ୍ରଧାନ, ସତ୍ୟବ୍ରତ ବେହେରା, ଅରୁପାନନ୍ଦ ଖୁଣ୍ଟିଆ ରାଜ୍ୟ ପୁରସ୍କାର ପାଇଁ ମନୋନୀତ ହୋଇ ରାଜ୍ୟପାଳ ହରିବାବୁ କମ୍ଭମ୍ପତିଙ୍କ ଦ୍ୱାରା ପୁରସ୍କୃତ ହୋଇଛନ୍ତି । ଏହି ପୁରସ୍କାର ବିତରଣ ଉତ୍ସବରେ ରାଜ୍ୟପାଳଙ୍କ ସହିତ ଉଚ୍ଚଶିକ୍ଷାମନ୍ତ୍ରୀ ସୂର୍ଯ୍ୟବଂଶୀ ସୁରଜ୍, ଗଣଶିକ୍ଷାମନ୍ତ୍ରୀ ନିତ୍ୟାନନ୍ଦ ଗଣ୍ଡ, ସ୍କାଉଟ୍ସ ଓ ଗାଇଡ୍ସ କମିଶନର ଡ. କାଳୀପ୍ରସାଦ ମିଶ୍ର ପ୍ରମୁଖ ଉପସ୍ଥିତଥିଲେ । ବିଦ୍ୟାଳୟର ପ୍ରଧାନଶିକ୍ଷୟିତ୍ରୀ ଶକୁନ୍ତଳା ମହାନ୍ତି, ଜିଲ୍ଲା ସ୍କାଉଟ୍ସ ଓ ଗାଇଡ୍ସ ଅଧିକାରୀ ମହେନ୍ଦ୍ର ବିଶ୍ୱାଳଙ୍କ ସମେତ ବିଦ୍ୟାଳୟର ସମସ୍ତ ଶିକ୍ଷକ, ଶିକ୍ଷୟିତ୍ରୀ, ଅଭିଭାବକ ଓ ଅଞ୍ଚଳବାସୀ ଶିକ୍ଷକ ଓ ଛାତ୍ରମାନଙ୍କୁ ଶୁଭେଚ୍ଛା ଜଣାଇଛନ୍ତି ।

'ଆରାଧ୍ୟା' ପକ୍ଷରୁ ବିଶ୍ୱ ମାତୃ ଦିବସ

ଫୁଲନଖରା,୧୧।୫/ଏନ୍ଏନ୍ଏସ୍: ସଦର ଥାନା ବ୍ରାହ୍ମଣଝରିଲୋ କୁଶକଣ୍ଟାସ୍ଥିତ 'ଆରାଧ୍ୟା କଲଚରାଲ ଏକାଡ଼େମୀ' ପକ୍ଷରୁ ଆନ୍ତର୍ଜାତୀୟ ମାତୃ ଦିବସ ପାଳିତ ହୋଇଛି । ଏହି ଉପଲକ୍ଷେ ପ୍ରତାପକେଶରୀ ପାତ୍ରଙ୍କ ଅଧ୍ୟକ୍ଷତାରେ ଆୟୋଜିତ କାର୍ଯ୍ୟକ୍ରମରେ ସମାଜସେବୀ ସୁନ୍ଦରପ୍ରଭାତ ଦାସ, ଜଳପୁରୁଷ ଅଶ୍ୱିନୀ ମହାପାତ୍ର, ଆଧ୍ୟାତ୍ମବାଦୀ ଶ୍ରୀ ସନ୍ନ୍ୟାସୀଜୀ, ଶିକ୍ଷାବିତ ଚନ୍ଦ୍ରମଣି ପ୍ରଧାନ ଓ ମୁରବି ପ୍ରଦ୍ୟୁମ୍ନକୁମାର ପତି ପ୍ରମୁଖ ଅତିଥିରୂପେ ଯୋଗଦେଇ ମାତୃଶକ୍ତିର ମହତ୍ୱ ସମ୍ପର୍କରେ ଆଲୋକପାତ କରିଥିଲେ । ଅଜୟକୁମାର ପାତ୍ର କାର୍ଯ୍ୟକ୍ରମ ପରିଚାଳନା କରିଥିଲାବେଳେ ରାକେଶକୁମାର ହୋତା ଧନ୍ୟବାଦ ଦେଇଥିଲେ । ସେହିପରି ରାୟପୁରଠାରେ ଥିବା ସରସ୍ୱତୀ ଶିଶୁବିଦ୍ୟା ମନ୍ଦିରରେ ବିଶ୍ୱ ମାତୃ ଦିବସ ପାଳିତ ହୋଇଛି । ଏହି ଉପଲକ୍ଷେ ପ୍ରଧାନ ଆଚାର୍ଯ୍ୟ ମନୋଜକୁମାର ଦାସଙ୍କ ଅଧ୍ୟକ୍ଷତାରେ ଆୟୋଜିତ କାର୍ଯ୍ୟକ୍ରମରେ ଛାତ୍ରଛାତ୍ରୀଙ୍କ ମା'ମାନେ ଯୋଗଦେଇଥିଲେ । ସେମାନଙ୍କୁ ପୁଷ୍ପ ଓ ଚନ୍ଦନ ପ୍ରଦାନ ପୂର୍ବକ ପିଲାମାନେ ବନ୍ଦାପନା କରିଥିଲେ । ଏହି ଅବସରରେ ପଣ୍ଡିତ ରବିନାରାୟଣ ପଣ୍ଡା, ପ୍ରଦୀପଚନ୍ଦ୍ର ପଣ୍ଡା, ବାଳକୃଷ୍ଣ ବେହେରା, ଡଃ.ସତ୍ୟନାରାୟଣ ସାହୁ ପ୍ରମୁଖ ଅତିଥିରୂପେ ଯୋଗଦେଇ ମାତୃ ଦିବସର ତାତ୍ପର୍ଯ୍ୟ ସମ୍ପର୍କରେ ଆଲୋକପାତ କରିଥିଲେ ।

ଶ୍ରୀ ଶ୍ରୀ ରାଧାକାନ୍ତଦେବ ପୀଠରେ ବିଶ୍ୱଶାନ୍ତି ମହାଯଜ୍ଞ ଉଦ୍‌ଯାପିତ

ଚାରିଛକ,୧୧।୫/ଏନ୍ଏନ୍ଏସ୍: ଚାରିଛକ ନିକଟସ୍ଥ ଛଣିଜଙ୍ଗ ଗ୍ରାମରେ ଶ୍ରୀଶ୍ରୀ ରାଧାକାନ୍ତ ଦ୍ୱେ ପୀଠରେ ୯ମ ବାର୍ଷିକ ବିଶ୍ୱଶାନ୍ତି ମହାଯଜ୍ଞ ଉଦଯାପିତ ହୋଇଯାଇଛି । ଏହି ଯଜ୍ଞ ପାଇଁ ଗ୍ରାମ ପୋଖରୀରୁ କଳସ ଧାରୀ ମାନେ କଳସ ଆଣି ଯଜ୍ଞ ମଣ୍ଡପରେ ସ୍ଥାପନ କରିଥିଲେ । ୯ମ ବାର୍ଷିକ ଯଜ୍ଞରେ କର୍ତ୍ତା କର୍ତ୍ତି ଭାବେ ବଳରାମ ମହାପାତ୍ର ଓ ନିବେଦିତା ମହାପାତ୍ର, ରତିକାନ୍ତ ଦାଶ ଓ ମିତା ଦାଶ, ମନୋଜ ମହାପାତ୍ର ଓ କଳ୍ପନା ମହାପାତ୍ର ଯଜ୍ଞ ପୂଜାରେ ବସିଥିଲେ । ଏହି ଯଜ୍ଞ ତିନି ଦିନ ଧରି ଚାଲିଥିଲା । ଶ୍ରୀ ଶ୍ରୀ ରାଧାକାନ୍ତ ଦେବ ବହୁ ପୁରାତନର ବୋଲି ଗ୍ରାମବାସୀ କୁହନ୍ତି । ଏହି ୯ମ ବାର୍ଷିକ ବିଶ୍ୱଶାନ୍ତି ମହାଯଜ୍ଞରେ ଛଣିଜଙ୍ଗ ଗ୍ରାମର ଅକ୍ଷୟ କୁମାର ପଟ୍ଟନାୟକ, ଅଶୋକ କୁମାର ମହାପାତ୍ର, ମହେନ୍ଦ୍ର କୁମାର ମହାପାତ୍ର, ଜ୍ଞାନରଞ୍ଜନ ମହାପାତ୍ର, ପୂର୍ଣ୍ଣଚନ୍ଦ୍ର ବେହେରା, ମନୋରଞ୍ଜନ ମହାପାତ୍ର, ଅନିଲ୍ ମହାପାତ୍ରଙ୍କ ସହିତ ଛଣିଜଙ୍ଗ ଗ୍ରାମବାସୀମାନେ ସହଯୋଗ କରିଥିଲେ ।

ଆଗେଇପାରୁନି ନୟାଗଡ଼ ଚିନିକଳର ପୁନରୁଦ୍ଧାର

ନୟାଗଡ଼,୧୧।୫/ଏନ୍ଏନ୍ଏସ୍: ନୟାଗଡ଼ ଜିଲ୍ଲାର କୃଷି ଓ କୃଷକର ଭାତହାଣ୍ଡି ଏକମାତ୍ର ଶିଳ୍ପ ଚିନିକଳ ଏବେ ମାଟିରେ ମିଶିବାକୁ ଯାଉଛି । ଏହାର ପୁନରୁଦ୍ଧାର ପାଇଁ ଆଖୁଚାଷୀମାନଙ୍କୁ ବହୁ ପ୍ରତିଶ୍ରୁତି ମିଳୁଥିଲେ ମଧ୍ୟ ତାହା ପୂରଣ କରିବାରେ ଟିକିଏବି ଆଗ୍ରହ ଦେଖାଯାଉ ନାହିଁ । ଯାହାକି ଚାଷୀମାନେ ତୀବ୍ର ଅସନ୍ତୋଷ ଭିତରେ ଗତି କରୁଛନ୍ତି । ନୟାଗଡ଼ର ଚାଷୀମାନେ ବିଶେଷ କରି ଆଖୁ, ଧାନ ଓ ରବି ଫସଲ କରି ଜୀବନ ଜୀବିକା ନିର୍ବାହ କରିଥାନ୍ତି । ଏକମାତ୍ର ଚିନିଶିଳ୍ପ ଦିନେ କୃଷକ ଏବଂ ଜନସାଧାରଣଙ୍କୁ କର୍ମଯୋଗାଣର ଭିତ୍ତିଭୂମି ଯୋଗାଇଥିଲା । ପୂର୍ବତନ ମୁଖ୍ୟମନ୍ତ୍ରୀ ଜାନକୀ ବଲ୍ଲଭ ପଟ୍ଟନାୟକଙ୍କ ପ୍ରଚେଷ୍ଟାରେ ସ୍ଥାପିତ ହୋଇଥିବା ଏହି ଚିନିକଳ ପାଇଁ ଚାଷୀମାନେ ଆଖୁ ଭଳି ଏକ ଅର୍ଥକାରୀ ଫସଲକୁ ଆପଣାଇ ନିଜ ପରିବାର ପ୍ରତିପୋଷଣ କରିପାରୁଥିଲେ । ଆଖୁଚାଷୀମାନେ ପ୍ରବଳ ମାତ୍ରାରେ ଆଖୁଚାଷ କରି ଚିନିକଳକୁ ଆଖୁ ଯୋଗାଇ ପ୍ରଚୁର ଲାଭବାନ ହେଉଥିଲେ । ଖାଲି ସେତିକି ନୁହେଁ ଜିଲାର ପ୍ରାୟ ୫ଶହ କର୍ମଚାରୀ ଏହି ଶିଳ୍ପରେ ନିଯୁକ୍ତି ପାଇ ନିଜ ପରିବାରକୁ ପ୍ରତିପୋଷଣ କରି ପାରୁଥିଲେ । ମାତ୍ର ଚାଷୀମାନଙ୍କ ସମସ୍ୟା ନବୁଝି ଏବଂ ସଚଳ ଚିନିକଳକୁ ଅଣଦେଖା କରି ଅଚଳ କରିଦେଲେ ବୋଲି ଅଭିଯୋଗ ହୁଏ ।ଯାହାକି କୃଷିଭିତ୍ତିକ ଜିଲା ନୟାଗଡ଼ର ଚାଷୀମାନେ ଏବେ ତୀବ୍ର ଅସନ୍ତୋଷରେ କାଳାତିପାତ କରୁଥିବା କୁହାଯାଏ । ଅନ୍ୟପକ୍ଷରେ ଚିନିଶିଳ୍ପ ବନ୍ଦ ହୋଇଯିବାରୁ ଚାଷୀ ବ୍ୟାଙ୍କ ଋଣ ସୁଝିନପାରି ଋଣଭାରରେ ବ୍ୟତିବ୍ୟସ୍ତ ହୋଇପଡ଼ିଛନ୍ତି । ନୟାଗଡ଼ ଜିଲାରେ ଆଖୁ ଚାଷ ସମ୍ପୂର୍ଣ୍ଣ ପ୍ରାୟତଃ ଲୋପ ପାଇବାକୁ ବସିଥିବା ବେଳେ କୋଟି କୋଟି ଟଙ୍କା ବ୍ୟୟରେ ନିର୍ମିତ ଉକ୍ତ ଚିନିକଳର ମୂଲ୍ୟବାନ ଯନ୍ତ୍ରାଂଶ ଚୋରି ହେବାରେ ଲାଗିଛି । ଏଣେ କର୍ମଚାରୀଙ୍କ ପାଇଁ ନିର୍ମାଣ କରାଯାଇଥିବା ବାସଗୃହ ଜରାଜୀର୍ଣ୍ଣ ଅବସ୍ଥାରେ ପଡ଼ିରହିଛି । ଚିନିକଳର ପୁନରୁଦ୍ଧାର ପାଇଁ ଜିଲ୍ଲାର ବହୁ ଚାଷୀ, ଶ୍ରମିକ ନେତା, ବୁଦ୍ଧିଜୀବୀମାନେ ସ୍ୱର ଉଠାଉଥିଲେ ମଧ୍ୟ ତାହାର କୌଣସି ପ୍ରଭାବ ପଡୁଥିବା ଦେଖାଯାଉ ନାହିଁ । ରାଜ୍ୟ ସରକାର ରାଜ୍ୟରେ ଶିଳ୍ପ ପ୍ରତିଷ୍ଠା ପାଇଁ ଶିଳ୍ପପତିମାନଙ୍କୁ ଦେଶ ବିଦେଶରୁ ପାଛୋଟି ଆଣୁଥିବା ବେଳେ ନୟାଗଡ଼ ଚିନିଶିଳ୍ପ ପୁନରୁଦ୍ଧାର ନହେବାର କାରଣ କ'ଣ ବୋଲି ସ୍ପଷ୍ଟ ହୋଇପାରୁନି । ଅପରପକ୍ଷରେ ଗତ ନିର୍ବାଚନ ମାନଙ୍କରେ ନୟାଗଡ଼ ଚିନିଶିଳ୍ପକୁ କାର୍ଯ୍ୟକ୍ଷମ କରିବା ପାଇଁ ବହୁ ପ୍ରତିଶ୍ରୁତି ମିଳୁଥିଲେ ମଧ୍ୟ, କିନ୍ତୁ ପ୍ରତିଶ୍ରୁତି ଅନୁସାରେ ଚିନିକଳ ପୁନରୁଦ୍ଧାର ବା ନୂଆ ଚିନିକଳ ସ୍ଥାପନା ଦିଗରେ କୌଣସି ଆଖୁଦୃଶିଆ ପଦକ୍ଷେପ ନିଆ ଯାଇନଥିବାରୁ ଏହାକୁ ନେଇ ନାନା ଦ୍ୱନ୍ଦ୍ୱ ସୃଷ୍ଟି କରିଛି । ଜିଲା ପ୍ରଶାସନ ତରଫରୁ କାଳିକାପ୍ରସାଦ ପଞ୍ଚାୟତର ଗମେଇଁ ଠାରେ ନୂତନ ଚିନିଶିଳ୍ପ ପ୍ରତିଷ୍ଠା ପାଇଁ ଜାଗା ଚିହ୍ନଟ ହୋଇଥିବା ବେଳେ ଏପର୍ଯ୍ୟନ୍ତ ଚିନିଶିଳ୍ପ ନିର୍ମାଣ ନେଇ କୌଣସି ସ୍ପଷ୍ଟ ସୂଚନା ମିଳିନାହିଁ । ଯାହାକି ଚିନିକଳର ପୁନରୁଦ୍ଧାର କାର୍ଯ୍ୟ ଅନିଶ୍ଚିତତା ଭିତରେ ଗତି କରୁଥିବା କୁହାଯାଉଛି ।

ଜଙ୍ଗଲର ଭ୍ରମ ସୃଷ୍ଟିକଲାଣି ଗ୍ରାମୀଣ ପାର୍କ

ମାହାଙ୍ଗା,୧୧।୫/ଏନ୍ଏନ୍ଏସ୍: ମାହାଙ୍ଗା ବ୍ଲକ ପ୍ରଶାସନ ପକ୍ଷରୁ ବିଗତ ବର୍ଷରେ ବିଭିନ୍ନ ପଞ୍ଚାୟତରେ ଗ୍ରାମୀଣ ପାର୍କ ନିର୍ମାଣ କରାଯାଇଛି । ଲୋକମାନଙ୍କ ଚିତ୍ତବିନୋଦନ ପାଇଁ କେନ୍ଦ୍ରୀୟ ଓ ରାଜ୍ୟ ଅର୍ଥ ଆୟୋଗର (ସିଏଫ୍‌ସି ଓ ଏସ୍‌ଏଫ୍‌ସି)ଏବଂ ମହାତ୍ମାଗାନ୍ଧୀ ଜାତୀୟ ଗ୍ରାମୀଣ ନିଶ୍ଚିତ କର୍ମ ନିଯୁକ୍ତି ଯୋଜନାରୁ ଟଙ୍କା ବ୍ୟୟ ଅଟକଳରେ ଗ୍ରାମାଞ୍ଚଳରେ ପାର୍କ ମାନ ନିର୍ମାଣ କରାଯାଇଥିବାରୁ ଏହା ଲୋକମାନଙ୍କ ମନ ମୋହୁଥିଲା । ମାହାଙ୍ଗା ବ୍ଲକର ୩୭ଗୋଟି ପଞ୍ଚାୟତ ମଧ୍ୟରୁ ବିଭିନ୍ନ ପଞ୍ଚାୟତରେ ଗ୍ରାମୀଣ ପାର୍କ ମାନ ନିର୍ମାଣ କରାଯାଇଥିବାବେଳେ କେତେକ ପଞ୍ଚାୟତ ଏହି ପାର୍କଗୁଡିକ ଅର୍ଦ୍ଧନିର୍ମିତ ହୋଇ ପଡିରହିଛି । ବିଶେଷ କରି ୫ଗୋଟି ପଞ୍ଚାୟତରେ ଏହି ପାର୍କ ସଂପୂର୍ଣ୍ଣ କରାଯାଇଛି । ଆଉ କେତେକ ପଞ୍ଚାୟତରେ ପାର୍କ ଆଜି ପର୍ଯ୍ୟନ୍ତ ଆରମ୍ଭ ହୋଇନାହିଁ । ଯାହାଫଳରେ ଏହି ଯୋଜନା ଦିଗହରା ହୋଇ ପଡିଥିବା ସାଧାରଣରେ ଅସନ୍ତୋଷ ପ୍ରକାଶ ପାଇଛି । ଅପରପକ୍ଷରେ ନିର୍ମାଣ ସରିଥିବା ୫ ଗୋଟି ପାର୍କ ଗୁଡିକ ରକ୍ଷଣାବେକ୍ଷଣ ଅଭାବରୁ ଏବେ ଅନାବନା ଗଛ ସହ ବଣବୁଦା ହୋଇଥିବା ଦେଖିବାକୁ ମିଳିଛି । ଯାହାକି ପାର୍କଗୁଡିକ ଏବେ ଜଙ୍ଗଲରେ ପରିଣତ ହେବାକୁ ବସିଲାଣି । ଏହି ବ୍ଲକର ଉମର ପଞ୍ଚାୟତରେ ରେଣ୍ଟା ଜଙ୍ଗଲ ନିକଟରେ ପ୍ରାୟ ୧୦ଲକ୍ଷରୁ ଊର୍ଦ୍ଧ୍ୱ ଟଙ୍କା ବ୍ୟୟବରାଦ କରାଯାଇ ପାର୍କ ନିର୍ମାଣ କରାଯାଇଥିଲା । କିନ୍ତୁ ଏହାର ରକ୍ଷଣାବେକ୍ଷଣ ଅଭାବରୁ ଏବେ ଜଙ୍ଗଲ ପାଲଟିବାକୁ ବସିଲାଣି । ପାର୍କ ମଧ୍ୟରେ ନିର୍ମାଣ କରାଯାଇଥିବା ସୁନ୍ଦର ସୁନ୍ଦର ମୂର୍ତ୍ତି, ପଶୁପକ୍ଷୀ, ଦୋଳି ଆଦି ଭାଙ୍ଗିରୁଜି ନଷ୍ଟହେବାକୁ ବସିଲାଣି । ଏଥି ସହିତ ପାର୍କର ସୌନ୍ଦର୍ଯ୍ୟକରଣ ନିମନ୍ତେ ବିଭିନ୍ନ ପ୍ରକାର ଫୁଲ ଓ ଫଳ ଗଛର ଯତ୍ନ ଅଭାବରୁ କେତେକ ଗଛ ଶୁଖି ମରିଗଲାଣି । ଏହି ପାର୍କର ରକ୍ଷଣାବେକ୍ଷଣ ଅଭାବରୁ ବର୍ତ୍ତମାନ ଜଙ୍ଗଲ ଭ୍ରମ ସୃଷ୍ଟି କରୁଥିବା ଦେଖିବାକୁ ମିଳିଛି । ଏଥିସହିତ କେତେକ ପଞ୍ଚାୟତରେ ଅର୍ଦ୍ଧ ନିର୍ମିତ ପାର୍କ କେବେ ସଂପୂର୍ଣ୍ଣ ହେବ ତାହାକୁ ନେଇ ବଡ଼ପ୍ରଶ୍ନବାଚୀ ସୃଷ୍ଟି କରିଛି । ସରକାରଙ୍କ ଏହି ଯୋଜନାରେ ନିର୍ମାଣ କାର୍ଯ୍ୟ ସରିଥିବା ପାର୍କର ବିପର୍ଯ୍ୟୟ ବ୍ୟବସ୍ଥାର ରକ୍ଷଣାବେକ୍ଷଣ ପାଇଁ ସରକାରଙ୍କ ପକ୍ଷରୁ କୌଣସି ଆର୍ଥିକ ବ୍ୟବସ୍ଥା କରାଯାଉନଥିବାରୁ ତାହା ନଷ୍ଟହେବାକୁ ବସିଲାଣି । ତେଣୁ ସରକାର ଏଥିପ୍ରତି ସ୍ୱତନ୍ତ୍ର ଦୃଷ୍ଟି ଦେଇ ଏହାର ମରାମତି ସହ ଉନ୍ନତୀକରଣ ପାଇଁ ସାଧାରଣରେ ଦାବି ହୋଇଛି ।

ଖୋର୍ଦ୍ଧା ଜିଲ୍ଲା ସର୍ବୋଦୟ ମଣ୍ଡଳ ଗଠିତ

ଖୋର୍ଦ୍ଧା,୧୧।୫/ଏନ୍ଏନ୍ଏସ୍: ଭୁବନେଶ୍ୱରସ୍ଥିତ ଲୋହିଆ ଏକାଡେମୀ ଠାରେ ଉତ୍କଳ ସର୍ବୋଦୟ ମଣ୍ଡଳର ଉପଦେଷ୍ଟା ବିଜୟ କୁମାର ତ୍ରିପାଠୀଙ୍କ ସଭାପତିତ୍ୱରେ ଖୋର୍ଦ୍ଧା ଜିଲ୍ଲା ସର୍ବୋଦୟ ମଣ୍ଡଳ ଗଠନ କରାଯାଇଛି । ଏହି ବୈଠକରେ ଗାନ୍ଧୀ ଦର୍ଶନ ଆଧାରରେ ଅସ୍ପୃଶ୍ୟତା ନିବାରଣ, ସାମ୍ପ୍ରଦାୟିକ ସଦଭାବ, ନିଶା ନିବାରଣ ଆଦି ୧୮ଟି ରଚନାତ୍ମକ କାମ ସହ ଯୁବ ଛାତ୍ରମାନଙ୍କ ମଧ୍ୟରେ ଗାନ୍ଧୀ ବିଚାରର ପ୍ରଚାର ପ୍ରସାର କରାଯିବା ସହ ସନ୍ଥ ବିନୋବାଙ୍କ ନେତୃତ୍ୱରେ ସଂଗଠିତ ଭୂଦାନ ଆନ୍ଦୋଳନରେ ସଂଗୃହୀତ ଜମିର ସୁଷମ ବଣ୍ଟନ ପାଇଁ ଜିଲ୍ଲାପାଳଙ୍କ ସହ ସାକ୍ଷାତ କରିବା ସହ ଏ ସମ୍ପର୍କରେ ଏକ ଦାବିପତ୍ର ପ୍ରଦାନ କରାଯିବା ପାଇଁ ନିଷ୍ପତ୍ତି ହୋଇଥିଲା ।

ବୈଠକରେ ବୈକୁଣ୍ଠନାଥ ମହାପାତ୍ର ସଭାପତି, ଶିବ ଚରଣ ମିଶ୍ର ସମ୍ପାଦକ, ମନୋଜ କୁମାର ମହାପାତ୍ର ରାଜ୍ୟ ପ୍ରତିନିଧି, ପ୍ରିୟନାଥ ମହାପାତ୍ର ଉପସଭାପତି, ଅମ୍ବିକା ପ୍ରସାଦ ମହାନ୍ତି ଓ ପ୍ରସନ୍ନ କୁମାର ଗୋଛାୟତ ଯୁଗ୍ମ ସମ୍ପାଦକ ଓ ନୀଳମଣି ପ୍ରଧାନଙ୍କୁ କୋଷାଧ୍ୟକ୍ଷ ଭାବେ ସର୍ବସମ୍ମତିକ୍ରମେ ମନୋନୀତ କରାଯାଇଥିଲା ବେଳେ ଉପଦେଷ୍ଟା ମଣ୍ଡଳୀରେ ଆଇନଜୀବୀ ଶିବଶଙ୍କର ସେନାପତି, ପ୍ରମୋଦ ପ୍ରତାପ ସିଂହ ଓ ଗୁଣନିଧି ଜୟସିଂହଙ୍କୁ ସାମିଲ କରାଯାଇଥିଲା । ବୈଠକରେ ଲୋହିଆ ଏକାଡେମୀର ସମ୍ପାଦକ ଦେବପ୍ରସାଦ ରାୟ ଓ ଉତ୍କଳ ସର୍ବୋଦୟ ମଣ୍ଡଳର ସଭାପତି ମିହିର ପ୍ରତାପ ଦାସ ଅତିଥି ଭାବେ ଯୋଗଦେଇ ଦେଶର ସାଂପ୍ରତିକ ସ୍ଥିତି ଓ ସର୍ବୋଦୟ ସଂଗଠନର ଦାୟିତ୍ୱ ସମ୍ପର୍କରେ ଆଲୋକପାତ କରିଥିଲେ । ଏଥିରେ ଗିରିଜା ଶଙ୍କର ମହାପାତ୍ର, ଶରତ ଚନ୍ଦ୍ର ପ୍ରଧାନ, ବିଚିତ୍ରାନନ୍ଦ ମହାନ୍ତି, ଗୋବିନ୍ଦ ବେହେରା, ଆନନ୍ଦ ଚନ୍ଦ୍ର ସାମନ୍ତରାୟ, ତପନ କୁମାର ବେହେରା, ରାଜକିଶୋର ସାମଲ, ଦିଲ୍ଲୀପ କୁମାର ରାଉତ ଉପସ୍ଥିତ ରହି ସମସ୍ତ ସଚେତନ ନାଗରିକ ସର୍ବୋଦୟ ବିଚାରରେ ସାମିଲ ହେବାକୁ ଆହ୍ୱାନ କରିଥିଲେ । ରାଷ୍ଟ୍ରୀୟ ଯୁବା ସଂଗଠନର ମାନସ ପଟ୍ଟନାୟକ ପ୍ରାରମ୍ଭିକ ସୂଚନା ପ୍ରଦାନ କରିଥିବା ବେଳେ ଅଶ୍ୱିନୀ ପଟ୍ଟନାୟକ ଧନ୍ୟବାଦ ଅର୍ପଣ କରିଥିଲେ ।

ବେଗୁନିଆରେ ବିଶ୍ୱ ମାତୃଦିବସ ଉତ୍ସବ

ବେଗୁନିଆ,୧୧।୫/ଏନ୍ଏନ୍ଏସ୍: ସ୍ଥାନୀୟ ମହିୟସୀ ସୁଲକ୍ଷଣା ଦାସ ସ୍ମୃତି ସଂସଦ ଆନୁକୂଲ୍ୟରେ ରବିବାର ନୂଆସାହି ଶ୍ରୀଜଗନ୍ନାଥ ମନ୍ଦିର ସଂଲଗ୍ନ ଆମ୍ରକାନନ ପରିସରରେ ବିଶ୍ୱ ମାତୃଦିବସ ପାଳିତ ହୋଇଯାଇଛି । ଉତ୍ସବରେ ସ୍ୱର୍ଗତା ସୁଲକ୍ଷଣା ଦାସଙ୍କ ସୁପୁତ୍ର ତଥା କାର୍ଯ୍ୟକ୍ରମ ଆବାହକ ବିଶିଷ୍ଟ ରସାୟନଶାସ୍ତ୍ରୀ ପ୍ରଫେସର ଡ. ହରିପ୍ରସାଦ ଦାସ ପୌରୋହିତ୍ୟ କରିଥିଲେ । ପ୍ରଫେସର ରବୀନ୍ଦ୍ର ନାଥ ପାଣିଗ୍ରାହୀଙ୍କ ସଂଯୋଜନାରେ ଅନୁଷ୍ଠିତ ସଭାର ପ୍ରାରମ୍ଭରେ ପଣ୍ଡିତ ବିଷ୍ଣୁ ପ୍ରସାଦ କରଙ୍କ ମଙ୍ଗଳା ଚରଣ ପାଠ ଓ ପଣ୍ଡିତ ବିନୋଦ ଦାଶଙ୍କ ବେଦପାଠ ସହ ଦିବଙ୍ଗତାଙ୍କ ତୈଳଚିତ୍ରରେ ମାଲ୍ୟାର୍ପଣ କରାଯାଇଥିଲା । କାର୍ଯ୍ୟକ୍ରମ ଆବାହକ ଡ. ହରିପ୍ରସାଦ ଦାସ ସ୍ୱାଗତ ଭାଷଣ ଓ ଅତିଥି ପରିଚୟ ପ୍ରଦାନ କରିଥିଲେ । ପରେ ଛାତ୍ରୀ ଲିପ୍ସାରାଣୀ, ସଙ୍ଗୀତାରାଣୀ ଓ ବୀଣାପାଣି ପ୍ରଫେସର ପାଣିଗ୍ରାହୀଙ୍କ ରଚନା ଓ ସ୍ୱର ସଂଯୋଜନାରେ ମାତୃ ଦିବସ ଆଧାରିତ ଆବାହନୀ ସଙ୍ଗୀତ ଗାନ କରିଥିଲେ । ବିଶିଷ୍ଟ ସାହିତ୍ୟିକା ତଥା ସତ୍ୟବାଦୀସ୍ଥିତ ଓଡ଼ିଆ ବିଶ୍ୱବିଦ୍ୟାଳୟର କୁଳପତି ପ୍ରଫେସର ଡ. ସବିତା ପ୍ରଧାନ ମୁଖ୍ୟ ଅତିଥି ଓ ବିଶିଷ୍ଟ ଶିକ୍ଷାବିତ ତଥା ଓଡିଶା ଲେଖିକା ସଂସଦର ସଭାନେତ୍ରୀ ପ୍ରଫେସର ଡ. ଶକୁନ୍ତଳା ବଳିଆରସିଂହ ମୁଖ୍ୟ ବକ୍ତା ରୂପେ ଯୋଗଦେଇ ଶିଶୁର ସର୍ବୋତ୍ତମ ବିକାଶରେ ମା'ର ଭୂମିକା ଅତ୍ୟନ୍ତ ଗୁରୁତ୍ୱପୂର୍ଣ୍ଣ ବୋଲି ମତବ୍ୟକ୍ତ କରିଥିଲେ । ଏହି ଅବସରରେ ଚଳିତ ବର୍ଷ ଓଡ଼ିଶା ନ୍ୟାୟିକ ସେବା ପରୀକ୍ଷାରେ ସର୍ବୋଚ୍ଚ ନମ୍ବର ରଖି ଟପ୍ପର୍ ହୋଇଥିବା ବେଗୁନିଆ ବ୍ଲକ ଗୋଡ଼ା ଗ୍ରାମର ସୋମେଶ ରଣବିଜୁଳିଙ୍କୁ 'ପ୍ରତିଭା ସମ୍ମାନ' ଓ ତାଙ୍କ ମା' ବାସନ୍ତୀ ରଣବିଜୁଳିଙ୍କୁ 'ମାତୃ ସମ୍ମାନ'ରେ ସମ୍ମାନିତ କରାଯିବା ସହ ଅତିଥିଦ୍ୱୟଙ୍କୁ ଉତ୍ତରୀୟ ଓ ଉପଢୌକନ ପ୍ରଦାନ ପୂର୍ବକ ସମ୍ବର୍ଦ୍ଧିତ କରାଯାଇଥିଲା । ସଭାରେ ଡ. ପ୍ରତିମା ଷଡ଼ଙ୍ଗୀ, ସୁଶ୍ରୀ ସଂଘମିତ୍ରା ରଥ, କବୟିତ୍ରୀ ମାନସୀ ଦାସ, ଗୀତାଞ୍ଜଳି ମହାପାତ୍ର, ବାସନ୍ତୀ ପ୍ରଧାନ, ବାସନ୍ତୀ ପ୍ରଧାନ, ପ୍ରତିମା ଦାସ ସବିତା ରାୟ, ପୂର୍ବତନ ପ୍ରଶାସନିକ ଅଧିକାରୀ ସୁଧାକର ସାମନ୍ତରାୟ ନାଟ୍ୟକାର ଡ. ବନବିହାରୀ ମହାପାତ୍ର, ପ୍ରାଧ୍ୟାପକ ଡ. ଅଖିଳେଶ ପ୍ରସାଦ ପଣ୍ଡା, ଅଧ୍ୟାପକ ରଙ୍କନିଧି ବଳିୟାରସିଂହ, କବିକେତନ ଗୌର ଚରଣ ସମନ୍ତସିଂହାର, ପ୍ରଶାନ୍ତ କୁମାର ତ୍ରିପାଠୀ, ପ୍ରଧାନ ଶିକ୍ଷକ ଦିବାକର ସାହୁ, କୈଳାସ ଚନ୍ଦ୍ର ତ୍ରି

ନିତି ଭାରତୀ

ଗାଁ ହେଉ ବା ସହରର ପିଲାମାନଙ୍କୁ ମୌଳିକ ଶିକ୍ଷା ଭାରତରେ ଯାହା କିଛି ସର୍ବୋତ୍କୃଷ୍ଟ ଏବଂ ଦୀର୍ଘସ୍ଥାୟୀ, ତାହା ସହିତ ଯୋଡ଼ିଥାଏ ।
– ମହାତ୍ମା ଗାନ୍ଧୀ

ସଂକଟରେ ବୈଜ୍ଞାନିକ ଗବେଷଣା

କୌଣସି ଏକ ଉଚ୍ଚ ଶିକ୍ଷାନୁଷ୍ଠାନରେ ଶିକ୍ଷା, ଗବେଷଣା ଓ ଅନୁସୃଜନ ହେଉଛି ତିନୋଟି ମହାଖୁମ୍ଭ, ଯାହାର ଆଧାରରେ ସେହି ଉଚ୍ଚ ଶିକ୍ଷାନୁଷ୍ଠାନଟି ବିଶ୍ୱ ବୁକୁରେ ସଗର୍ବେ ମୁଣ୍ଡ ଟେକି ଦଣ୍ଡାୟମାନ ହୋଇଥାଏ । ଶିକ୍ଷା ଛାତ୍ରଛାତ୍ରୀମାନଙ୍କୁ ମୌଳିକ ଜ୍ଞାନରେ ସମୃଦ୍ଧ, ପ୍ରଗତିଶୀଳ ଓ ସ୍ୱୟଂସଂପୂର୍ଣ୍ଣ କରାଇ ଥାଏ । ଅପର ପକ୍ଷରେ, ନବସୃଜନ ଅବଧାରଣା, ବିଚାର ଓ ପରିକଳ୍ପନାକୁ କାର୍ଯ୍ୟକ୍ରମରେ ରୂପାୟନ ମାଧ୍ୟମରେ ସାମାଜିକ ପ୍ରଗତି ବା ଅଭ୍ୟୁଦୟକୁ ସଜ୍ଜିତ, ସମର୍ଥ ଓ ସୁପରିଚାଳିତ କରିଥାଏ । ଏହି ତ୍ରିମୂର୍ତ୍ତିର ହୃଦୟ କନ୍ଦରରେ ଗବେଷଣା ବସା ବାନ୍ଧି ରହିଥାଏ, ନିର୍ଦ୍ଦିଷ୍ଟ ଭାବେ ମୌଳିକ ଗବେଷଣା, ଯାହାକି ଉଭୟ ଶିକ୍ଷା ଓ ନବସୃଜନକୁ ଉପଯୁକ୍ତ ଇନ୍ଧନ ଯୋଗାଇ ଥାଏ । ହେଲେ ସଂପ୍ରତି ପ୍ରତ୍ୟାହାର ବା ପ୍ରତିକୃତି ସଂକଟରେ ଜର୍ଜରିତ ହେଉଥିବା ବୈଜ୍ଞାନିକ ଗବେଷଣା ନିବନ୍ଧର ଉତ୍ତାଳ ତରଙ୍ଗ ମାଳା ଶୈକ୍ଷଣିକ ସମୁଦାୟ ବା ଶୈକ୍ଷିକ ବିଶ୍ୱର ଆସ୍ଥା ଓ ବିଶ୍ୱାସର କୂଳ କିନାରାକୁ ଉଲ୍ଲଙ୍ଘନ କରିବା ପାଇଁ ପ୍ରଚଣ୍ଡ ଭାବେ ଭୟଭୀତ ହେଉଛି ।

'ରିଟ୍ରାକ୍ସନ ୱାଚ୍ ଡାଟା ବେସ୍' ଅନୁଯାୟୀ ୨୦୨୩

ଡକ୍ଟର ଚିତ୍ତରଂଜନ ମିଶ୍ର

ମସିହା ପର୍ଯ୍ୟନ୍ତ ସମଗ୍ର ବିଶ୍ୱରେ ୪୦,୮୨୨ଟି ବୈଜ୍ଞାନିକ ଗବେଷଣା ନିବନ୍ଧକୁ ପ୍ରତ୍ୟାହାର କରି ନିଆଯାଇଛି । ୨୦୨୩ରେ ଚୀନ୍‌ର ୨୧,୯୯୯ଟି ବୈଜ୍ଞାନିକ ଗବେଷଣା ନିବନ୍ଧକୁ ପ୍ରତ୍ୟାହାର କରି ନିଆ ଯାଇଥିଲା ବେଳେ ଆମେରିକାର ୩୭୩୧ଟି ଏବଂ ଭାରତର ୨୨୩୭ଟି ବୈଜ୍ଞାନିକ ଗବେଷଣା ନିବନ୍ଧକୁ ପ୍ରତ୍ୟାହାର କରି ନିଆ ଯାଇଛି । ଚୀନ୍ ଏ କ୍ଷେତ୍ରରେ ଅଗ୍ରଣୀ ଭୂମିକା ଗ୍ରହଣ କରିଥିଲା । ବୈଜ୍ଞାନିକ ଗବେଷଣା ନିବନ୍ଧଟିକୁ ପ୍ରତ୍ୟାହାର କରି ନିଆ ଯାଇଥାଏ, ସେତିକି ବେଳେ, ଯେତେବେଳେ ନିବନ୍ଧଟି ବିଭିନ୍ନ ତ୍ରୁଟି (ଏରର୍), ସାହିତ୍ୟିକ ଚୋରି (ପ୍ଲାଜିଆରିଜମ୍) ତଥା ମିଥ୍ୟା ତଥ୍ୟ ଆଧାରିତ (ଡାଟା ଫେବ୍ରିକେସନ୍) ହେବା ସହ ବିଶେଷଜ୍ଞଙ୍କ ଦ୍ୱାରା ସମୀକ୍ଷିତ (ପିଅର ରିଭ୍ୟୁ) ହେବା ପରେ ମଧ୍ୟ ଏହା ଏକ ଛଳନା, ପ୍ରବଞ୍ଚନା ଓ କପଟତାପୂର୍ଣ୍ଣ ବୋଲି ପ୍ରମାଣିତ ହୋଇଥାଏ । ଯଦିଓ କେତେକ ବୈଜ୍ଞାନିକ ଗବେଷଣା ନିବନ୍ଧ ସତ୍ୟପ୍ରିୟ ତ୍ରୁଟି (ଅନେଷ୍ଟ ମିଷ୍ଟେକସ୍) ଆଧାରିତ ହୋଇଥାଏ, ହେଲେ ଅନେକ ମନ୍ଦ ଆଚରଣ, ଅନୁଚିତ ବ୍ୟବହାର ଓ ଅସମୀଚୀନ ବୃତ୍ତିଗତ ବ୍ୟବହାରରୁ ଜନ୍ମ ନେବା ସହ 'ଗବେଷଣା ନିବନ୍ଧ ପ୍ରକାଶନ କର ଅବା ନିଜେ ଧ୍ୱଂସ ପାଇଯାଅ' (ପବ୍ଲିଶ୍ ଅର୍ ପେରିସ୍) ସଂସ୍କୃତି ଦ୍ୱାରା ଅଭିପ୍ରେରିତ ହୋଇଥାଏ । ଭାରତବର୍ଷରେ ଶୈକ୍ଷିକ ପଦୋନ୍ନତି ଓ ଗବେଷଣା କାର୍ଯ୍ୟ ପାଇଁ ଫଣ୍ଡିଙ୍ଗ୍ ବା ଅନୁଦାନ ପ୍ରାୟତଃ ଗବେଷକ ଜଣକ କେତେ ସଂଖ୍ୟକ ଗବେଷଣା ନିବନ୍ଧ ପ୍ରକାଶ କରିଛି, ତାହା ଉପରେ ନିର୍ଭର କରିଥାଏ, ଯାହା ଫଳରେ କି ଗବେଷକ ଜଣକ ଏହାଦ୍ୱାରା ପ୍ରଚଣ୍ଡ ଭାବେ ପ୍ରଣୋଦିତ ଓ ପ୍ରଲୋଭିତ ହୋଇଥାଏ ଏବଂ ଗବେଷଣା ନିବନ୍ଧର ଶସ୍ତା ଓ ସୁବିଧାଜନକ ପ୍ରକାଶନର ରାସ୍ତା ଆପଣେଇ ନେଇଥାଏ । ଏହି ଚାପରୁ ସଠିକ୍ ଲାଭ ଉଠାଇବା ପାଇଁ ନିର୍ଦ୍ଦିଷ୍ଟ ପରିମାଣର ଅର୍ଥ ବିନିମୟରେ କପଟପୂର୍ଣ୍ଣ ତଥ୍ୟ ଆଧାରିତ ଗବେଷଣା ନିବନ୍ଧର ପ୍ରକାଶନ ପାଇଁ ହାଟ ବଜାରରେ 'ରିସର୍ଚ୍ଚ ପେପର ମିଲ୍' ବା ଗବେଷଣା ନିବନ୍ଧର ପ୍ରକାଶନ କାରଖାନା ଖୋଲି ବସି ରହିଥିବା ବ୍ୟକ୍ତିବିଶେଷମାନେ ଗବେଷକମାନଙ୍କ ପାଇଁ ବିଭିନ୍ନ ବୈଜ୍ଞାନିକ ଜର୍ଣ୍ଣାଲମାନଙ୍କରେ ନକଲି, ଛଳନାତ୍ମକ ଓ କୃତ୍ରିମ ଗବେଷଣା ନିବନ୍ଧର ପ୍ରକାଶନ କରାଇଥାନ୍ତି ଓ ନିଜ ହାତକୁ ଚିକ୍କଣିଆ କରିଥାନ୍ତି ।

ଇତିହାସ କହିଥାଏ ଯେ ଏଭଳି ବୈଜ୍ଞାନିକ ପ୍ରବଞ୍ଚନା, ଛଳନା ଓ କଦାଚାରର ପରିଣାମ, ନିଷ୍କର୍ଷ ଓ ଫଳାଫଳ ଅତ୍ୟନ୍ତ ଗମ୍ଭୀର ହୋଇଥାଏ । ପ୍ରତାରଣାମୂଳକ ତଥା ଶଠତାପୂର୍ଣ୍ଣ କାର୍ଯ୍ୟରେ ଲିପ୍ତ ଥିବା ବ୍ରିଟିଶ ଆଣ୍ଟି- ଭ୍ୟାକ୍‌ସିନ ଆକ୍ଟିଭିଷ୍ଟ ଆଣ୍ଡ୍ରୁ ୱେକଫିଲ୍ଡଙ୍କ ଷ୍ଟଡି ବିଶେଷଜ୍ଞମାନଙ୍କ ଦ୍ୱାରା ରିଭ୍ୟୁ ହେଉଥିବା ସାପ୍ତାହିକ ବିଶ୍ୱ ପ୍ରସିଦ୍ଧ 'ଦି ଲ୍ୟାନ୍‌ସେଟ୍' ଜର୍ଣ୍ଣାଲରେ ୧୯୯୮ ମସିହାରେ ମିଳିମିଳା ରୋଗ, ଉପକର୍ଣ୍ଣ ଗ୍ରନ୍ଥି ପ୍ରବାହ ବା ଯନ୍ତ୍ରଣାଦାୟକ ଗାଲ ମୁହଁଫୁଲା ରୋଗ ବା ଗାଲୁଆ ଏବଂ ଜର୍ମାନ ମିଳିମିଳା ବା ରୋମାନ୍ତିକା ରୋଗ 'ରୁବେଲା'କୁ ଭୁଲ୍ ଭାବେ ଅଟିଜମ୍ ବା ଆତ୍ମବିମୋହ ସହ ଯୋଡ଼ି ଦେଇଥିଲା । ଯଦିଓ ତଥ୍ୟ ହେରଫେର ଆଧାରର ଉପଯୁକ୍ତ ପ୍ରମାଣ କାରଣରୁ ଏହି ବୈଜ୍ଞାନିକ ନିବନ୍ଧ ୨୦୧୦ ମସିହାରେ ପ୍ରତ୍ୟାହୃତ ହୋଇ ଯାଇଥିଲା, ହେଲେ ଟୀକାକରଣର ହାରରେ ହ୍ରାସ ପରିଲକ୍ଷିତ ହୋଇଥିଲା, ଯାହା ଫଳରେ କି ମିଳିମିଳାରେ ଅଭିବୃଦ୍ଧି ଘଟିଥିଲା । 'ଦି ଲ୍ୟାନ୍‌ସେଟ୍'ରେ ପ୍ରକାଶିତ ହୋଇଥିବା ଏହି ମିଥ୍ୟା ଖବରକୁ ପ୍ରତିହତ କରିବା ପାଇଁ ବହୁ ବର୍ଷ ଧରି ଜନସ୍ୱାସ୍ଥ୍ୟ କାର୍ଯ୍ୟକ୍ରମ ସେହି ଦିଗରେ ଅଭିକେନ୍ଦ୍ରିତ ହୋଇଥିଲା । ଠିକ୍ ସେହିଭଳି ବିଶ୍ୱବିଖ୍ୟାତ 'ସାଇନ୍ସ' ଜର୍ଣ୍ଣାଲରେ ୨ ଡିସେମ୍ବର ୨୦୧୦ ସଂଖ୍ୟା, ଭଲ୍ୟୁମ ୩୩୨, ଇସ୍ୟୁ ୬୦୩୪ରେ ପ୍ରକାଶ ପାଇଥିବା ବୈଜ୍ଞାନିକ ନିବନ୍ଧ 'A Bacterium That can Grow by Using Arsenic instead of Phosphorous' ଆମେରିକାରର କାଲିଫର୍ଣ୍ଣିଆ ହ୍ରଦରେ ଆର୍ସେନିକ ଭିତ୍ତିକ ଜୀବନର ସ୍ଥିତି ସଂପର୍କରେ ଅବତାରଣା କରିଥିଲା ଏବଂ ପୃଥିବୀ ବାହାରେ ଜୀବନ ବା ପରଗ୍ରହୀ ଜୀବନ ବା ଅଲୌକିକ ଜୀବନର ବିକଳ୍ପ ଜୀବ-ରସାୟନ ସମ୍ବନ୍ଧରେ ପ୍ରସ୍ତାବ ବା ସଂକେତ ଦେଇଥିଲା, ଯାହାକି ୨୦୧୨ ମସିହାରେ ଖାରଜ ହୋଇ ଯାଇଥିଲା । ଗବେଷଣା ନିବନ୍ଧଟି ପ୍ରତ୍ୟାହୃତ ହୋଇଯିବା ପରେ ଆଷ୍ଟ୍ରୋ-ବାୟୋଲୋଜି ରିସର୍ଚ୍ଚକୁ ନୂତନ ରାସ୍ତାର ସନ୍ଧାନ କରିବା ପାଇଁ ନିର୍ଦ୍ଦେଶ ଦିଆ ଯାଇଥିଲା ଏବଂ ବୈଜ୍ଞାନିକ ଜର୍ଣ୍ଣାଲମାନଙ୍କୁ କଡ଼ାକଡ଼ି ଭାବେ ଗବେଷଣା ନିବନ୍ଧର ଯାଞ୍ଚ, ସମୀକ୍ଷା ଓ ସୂକ୍ଷ୍ମ ପରୀକ୍ଷଣ କରିବାକୁ ମଧ୍ୟ ତାଗିଦ କରାଯାଇଥିଲା ।

ଗବେଷଣା ନିବନ୍ଧମାନଙ୍କୁ ପ୍ରତ୍ୟାହୃତ କରିବାର ଶିଥିଳ ଗତି ପ୍ରାୟତଃ ସମସ୍ୟାକୁ ଅଧିକ ବିଗାଡ଼ି ଦେଇଥାଏ । ସନ୍ଦିଗ୍ଧ ଗବେଷଣା ବିଳମ୍ବିତ ସମୟ ପର୍ଯ୍ୟନ୍ତ ଜାରି ରହିଥାଏ ଏବଂ ଏହି ସମୟରେ ତାହା ବିଭିନ୍ନ ଗବେଷକଙ୍କ ଦ୍ୱାରା 'ସାଇଟେଡ୍' ବା ଉଦ୍ଧୃତ ମଧ୍ୟ ହୋଇଥାଏ ଏବଂ ଗବେଷଣା ନିବନ୍ଧର ତ୍ରୁଟି ଜଣା ପଡ଼ିବାର ଦୀର୍ଘ ଦିନ ପରେ ମଧ୍ୟ ଏହା ନିଜର ଗରିମା ବଜାୟ ରଖିବାରେ ସକ୍ଷମ ହୋଇଥାଏ । ସଂକଟର ସ୍ଥିତିକୁ ପର୍ଯ୍ୟବେକ୍ଷଣ କଲେ ଏହା ଅତ୍ୟନ୍ତ ଭୟାନକ ବୋଲି ପ୍ରତୀୟମାନ ହୋଇଥାଏ । ଫେବୃଆରୀ ୨୦୨୫ରେ ବିଶ୍ୱ ବିଖ୍ୟାତ 'ନେଚର' ପତ୍ରିକାର ଏକ ବିଶ୍ଳେଷଣ ଏହି ଉପସଂହାରରେ ଉପନୀତ ହୋଇଥିଲା ଯେ ଗତ ଅର୍ଦ୍ଧ-ଦଶନ୍ଧି ଧରି ଭାରତବର୍ଷର କେତେକ ଇନ୍‌ଷ୍ଟିଚ୍ୟୁସନ୍‌ରେ ପ୍ରତ୍ୟାହୃତ ହୋଇଥିବା ଗବେଷଣା ନିବନ୍ଧର ସଂଖ୍ୟାରେ ଅଭିବୃଦ୍ଧି ଘଟି ଚାଲିଛି । ହେଲେ ର୍ୟାଙ୍କିଙ୍ଗ ଏଜେନ୍ସିମାନେ ଯଥା କ୍ୟୁଏସ୍, ଟାଇମ୍ସ ହାୟର ଏଜୁକେସନ ଏବଂ ନ୍ୟାସନାଲ ଇନ୍‌ଷ୍ଟିଚ୍ୟୁସନାଲ ର୍ୟାଙ୍କିଙ୍ଗ ଫ୍ରେମୱାର୍କ (ଏନଆଇଆରଏଫ) ଗବେଷଣା ନିବନ୍ଧର ପ୍ରତ୍ୟାହାରକୁ ନେଇ ସେଭଳି କୌଣସି ସମାଯୋଜନ କ୍ୱଚିତ କରିଥାନ୍ତି ଏବଂ ଅଖଣ୍ଡତା, ସତ୍ୟନିଷ୍ଠା, ନ୍ୟାୟପ୍ରିୟତା, ନୈତିକତା, ସମଗ୍ରତା ଓ ସଂପୂର୍ଣ୍ଣତା ଅପେକ୍ଷା ଗବେଷଣା ନିବନ୍ଧର ପ୍ରକାଶନ ଭଲ୍ୟୁମ୍ ଉପରେ ଅଧିକ ଗୁରୁତ୍ୱ ପ୍ରଦାନ କରିଥାନ୍ତି । ଏହା ଫଳରେ କୌଣସି ବିଶ୍ୱବିଦ୍ୟାଳୟରୁ ପ୍ରକାଶିତ ହୋଇଥିବା ଗବେଷଣା ନିବନ୍ଧଗୁଡ଼ିକ ଅଧିକ ହାରରେ ପ୍ରତ୍ୟାହୃତ ହୋଇଥିଲେ ମଧ୍ୟ ର୍ୟାଙ୍କିଙ୍ଗ ବ୍ୟବସ୍ଥାରେ ସେମାନେ ଅଧିକ ଶିଡ଼ି ପାହାଚ ଆରୋହଣ କରିବାରେ ସଫଳ ହୋଇଥାନ୍ତି, ଯାହାକି ସମାଜ ବ୍ୟବସ୍ଥାକୁ ଏକ ବିକୃତ, ଭ୍ରଷ୍ଟ ଓ ପ୍ରତିକୂଳ ବାର୍ତ୍ତା ପ୍ରଦାନ କରିଥାଏ ଯେ ଉତ୍ପାଦକତା ଗୁଣବତ୍ତାକୁ ସଦା ପଦ ଦଳିତ କରିଥାଏ ଏବଂ ଏହା ସମାଜରେ ଅଧିକ ଗ୍ରହଣଯୋଗ୍ୟ ହୋଇ ମହନୀୟତାର ଦୁର୍ଲଭ ଆସନ ଅଳଙ୍କୃତ କରିଥାଏ । ଅପ୍ରମାଣିତ ତଥ୍ୟ କାରଣରୁ ମାତ୍ରାସ ଉଚ୍ଚ ନ୍ୟାୟାଳୟ ୨୦୨୫ ମସିହାରେ ଏନଆଇଆରଏଫ୍ ର୍ୟାଙ୍କିଙ୍ଗକୁ ନିକଟ ଅତୀତରେ ସ୍ଥଗିତ ରଖିବା କାରଣରୁ ର୍ୟାଙ୍କିଙ୍ଗର ମୂଲ୍ୟବୋଧ ଉପରେ ତାହା ଗଭୀର କୁଠାରାଘାତ କରିଛି, ଯଦିଓ ମାନ୍ୟବର କୋର୍ଟଙ୍କ ଏହି ଆଦେଶ ସିଧାସଳଖ ଭାବେ ଗବେଷଣା ନିବନ୍ଧର ପ୍ରତ୍ୟାହାର (ରିଟ୍ରାକ୍ସନ୍) ଉପରେ ଅଙ୍ଗୁଳି ନିର୍ଦ୍ଦେଶ କରିନାହିଁ । ତଥାପି କଦାଚାର କାରଣରୁ ଦଣ୍ଡ ଦେବା କ୍ଷେତ୍ରରେ ର୍ୟାଙ୍କିଙ୍ଗ ବ୍ୟବସ୍ଥାର ବିଫଳତା ଗବେଷଣା ନିବନ୍ଧର ପ୍ରତ୍ୟାହାର ସଂକଟକୁ ଇନ୍ଧନ ଯୋଗାଇ ଥାଏ ।

ଏକ 'ନଲେଜ୍ ସୁପର ପାୱାର' ହେବାର ଯାତ୍ରା ପଥରେ ସଂପ୍ରତି ଭାରତ ଏକ ମହତ୍ତ୍ୱପୂର୍ଣ୍ଣ ମୋଡ଼ରେ ଦଣ୍ଡାୟମାନ ହୋଇଛି । 'ଗବେଷଣା ସଂଚାଳିତ ନବସୃଜନ' ପରି ଉପକ୍ରମକୁ ନ୍ୟାସନାଲ ରିସର୍ଚ୍ଚ ଫାଉଣ୍ଡେସନ ପ୍ରାଥମିକତା ପ୍ରଦାନ କରୁଥିଲା ବେଳେ ଭାରତ ନିଜର ଲକ୍ଷ୍ୟସ୍ଥଳ ସ୍ପଷ୍ଟ ଭାବେ ନିର୍ଦ୍ଧାରିତ କରି ସାରିଛି । ହେଲେ ଏହି ରାଷ୍ଟ୍ରୀୟ ଲକ୍ଷ୍ୟସ୍ଥଳ ସଂପ୍ରତି ଭୟ, ଆତଙ୍କ ଓ ଆଶଙ୍କାରେ ଜର୍ଜରିତ ଏବଂ ଏହାର ପ୍ରମୁଖ କାରଣ ହେଲା ଶୈକ୍ଷିକ ମୂଲ୍ୟାଙ୍କନ ବ୍ୟବସ୍ଥା ଉତ୍ତରୋତ୍ତର ଭାବେ ବିଶୁଦ୍ଧ ଗୁଣବତ୍ତା ନୁହେଁ, ବରଂ ବାହ୍ୟ ମେଟ୍ରିକ୍ସ ବା ମାପନ ବିଜ୍ଞାନକୁ ଗୁରୁତ୍ୱ ପ୍ରଦାନ କରୁଛି । ଏହି ମୁଦ୍ଦାର ଅତ୍ୟାବଶ୍ୟକତା ସମ୍ବନ୍ଧରେ ଅତିଶୟୋକ୍ତି କରିବାର କୌଣସି ଆବଶ୍ୟକତା ନାହିଁ । ବୈଜ୍ଞାନିକ ଗବେଷଣା ନିବନ୍ଧର ପ୍ରତ୍ୟାହାରକୁ ନେଇ ମୁଣ୍ଡ ଟେକି ଉଠିଥିବା ଘୋର ସଂକଟର ସମାଧାନ ପାଇଁ ଏବଂ ଶୈକ୍ଷିକ ଅଖଣ୍ଡତାର ପ୍ରତିଷ୍ଠା ପାଇଁ ଦୃଢ଼ ପ୍ରତିବଦ୍ଧତା ସହ ରାଷ୍ଟ୍ରର ବୌଦ୍ଧିକ ଆକାଂକ୍ଷାର ସୁରକ୍ଷା ଏକାନ୍ତ ଅପରିହାର୍ଯ୍ୟ ଅଟେ ।

ର୍ୟାଙ୍କିଙ୍ଗ ଫ୍ରେମୱାର୍କ୍ ନିଶ୍ଚିତ ଭାବେ ଗବେଷଣା ନିବନ୍ଧର 'ରିଟ୍ରାକ୍ସନ ପେନାଲ୍‌ଟି' ବା ପ୍ରତ୍ୟାହାର ଅର୍ଥଦଣ୍ଡ ଲାଗୁ କରିବା ଉଚିତ୍ । କ୍ୟୁଏସ୍, ଏନ୍‌ଆଇଆରଏଫ୍, ଏବଂ ଟାଇମ୍ସ ହାୟର ଏଜୁକେସନ ଗବେଷଣାର ଅଖଣ୍ଡତା (ରିସର୍ଚ୍ଚ ଇଣ୍ଟେଗ୍ରିଟି)କୁ ପ୍ରତିଫଳିତ କରିବା ପାଇଁ ପ୍ରତ୍ୟାହୃତ ହୋଇଥିବା ବୈଜ୍ଞାନିକ ଗବେଷଣା ନିବନ୍ଧର ସଂଖ୍ୟା ଓ ମୋଟ ପ୍ରକାଶିତ ବୈଜ୍ଞାନିକ ଗବେଷଣା ନିବନ୍ଧର ସଂଖ୍ୟାର ଅନୁପାତର ମେଟ୍ରିକ୍ସ ବା ପ୍ରାପ୍ତାଙ୍କକୁ ବ୍ୟବହାର କରିବାର ଆବଶ୍ୟକତା ରହିଛି । ଯେଉଁ ଉଚ୍ଚ ଶିକ୍ଷାନୁଷ୍ଠାନମାନଙ୍କର ବୈଜ୍ଞାନିକ ଗବେଷଣା ନିବନ୍ଧର ପ୍ରତ୍ୟାହାର ହାର ଅଧିକ ହୋଇଥିବ, ସେମାନେ ଯାଞ୍ଚର ସମ୍ମୁଖୀନ ହୁଅନ୍ତୁ ଏବଂ ସେମାନେ ପ୍ରଶଂସାର ପାତ୍ର ନ ହୋଇ ବରଂ ଅର୍ଥ ଦଣ୍ଡରେ ଦଣ୍ଡିତ ହୁଅନ୍ତୁ । ବୈଜ୍ଞାନିକ ଜର୍ଣ୍ଣାଲଗୁଡ଼ିକ ବିଶେଷଜ୍ଞଙ୍କ ଦ୍ୱାରା ବୈଜ୍ଞାନିକ ନିବନ୍ଧଗୁଡ଼ିକୁ କଡ଼ାକଡ଼ି ଭାବେ ରିଭ୍ୟୁ କରାନ୍ତୁ । ରାସ୍ତା କଡ଼ରେ ବୈଜ୍ଞାନିକ ଗବେଷଣା ନିବନ୍ଧ ପ୍ରସ୍ତୁତ ହେଉଥିବା 'ରିସର୍ଚ୍ଚ ପେପର ମିଲ୍ସ' ବା କାରଖାନାଗୁଡ଼ିକର ସଂଖ୍ୟାରେ ଦିନକୁ ଦିନ ଅଭିବୃଦ୍ଧି ଘଟି ଚାଲି ଥିବାରୁ ତହିଁରେ 'ସ୍ୱୟଂକ୍ରିୟ ଟୁଲ୍ସ' ସନ୍ନିବେଶିତ ହେବାର ଆବଶ୍ୟକତା ରହିଛି, ଯାହାକି ସାହିତ୍ୟିକ ଚୋରି (ପ୍ଲାଜିଆରିଜମ୍) ଏବଂ କୌଣସି ଛବିକୁ ପରିବର୍ତ୍ତନ କିମ୍ବା ସଂପାଦିତ କରିବା (ଇମେଜ୍ ମ୍ୟାନିପୁଲେସନ୍) ପ୍ରକ୍ରିୟାକୁ ସ୍ୱଚାଳିତ ଭାବେ ଚିହ୍ନଟ କରି ପାରିବ ଏବଂ ଏଥି ସହ କଡ଼ାକଡ଼ି ଭାବେ ବୈଜ୍ଞାନିକ ନିବନ୍ଧକୁ ରିଭ୍ୟୁ ଓ ପୁନରୀକ୍ଷଣ କରି ପାରିବ । ଏଲସେଭିଅର, ୱିଲେ ଏବଂ ସ୍ପ୍ରିଙ୍ଗର ଭଳି ବିଶ୍ୱ ବିଖ୍ୟାତ ପ୍ରକାଶକମାନେ ଏଭଳି ପ୍ରଚେଷ୍ଟାର ନେତୃତ୍ୱ ନିଅନ୍ତୁ ।

ଉଚ୍ଚ ଶିକ୍ଷାନୁଷ୍ଠାନ ଓ ଗବେଷଣା ପ୍ରତିଷ୍ଠାନମାନେ ତାଙ୍କ ନିଜ ନିଜ ସ୍ତରରେ ପରିମାଣ (କ୍ୱାଣ୍ଟିଟି) ଅପେକ୍ଷା ଗୁଣବତ୍ତା (କ୍ୱାଲିଟି) ଉପରେ ଅଧିକ ପ୍ରାଧାନ୍ୟ ଦିଅନ୍ତୁ । 'ଗବେଷଣା ନିବନ୍ଧ ପ୍ରକାଶ କର କିମ୍ବା ଧ୍ୱଂସ ପାଇଯାଅ'ର ସଂସ୍କୃତି ଉଚ୍ଚମାନସଂପନ୍ନ ଗବେଷଣା ନିବନ୍ଧର ପ୍ରକାଶନରେ ବ୍ରତୀ ହେଉ ଏବଂ ଫଳ ସ୍ୱରୂପ ଯଥାର୍ଥ ରୂପରେ ପରିଶୁଦ୍ଧ ଓ ପୁନରୁତ୍ପାଦନୀୟ ଗବେଷଣା ସୃଷ୍ଟି ହେଉ ଓ ପ୍ରଶଂସିତ ହେଉ । ବିଶ୍ୱବିଦ୍ୟାଳୟ ଅନୁଦାନ ଆୟୋଗ ଅଧ୍ୟାପକମାନଙ୍କ ପଦୋନ୍ନତି ମାନଦଣ୍ଡରେ ପରିବର୍ତ୍ତନ ଆଣି ଫାକଲ୍ଟିମାନଙ୍କ ଦ୍ୱାରା ପ୍ରକାଶିତ ହେଉଥିବା ସନ୍ଦିଗ୍ଧ ଗବେଷଣା ପାଇଁ ଅର୍ଥ ଦଣ୍ଡର ବ୍ୟବସ୍ଥା କରୁ । ନୂଆ କରି ବୈଜ୍ଞାନିକ ଗବେଷଣା କ୍ଷେତ୍ରକୁ ପ୍ରବେଶ କରୁଥିବା ଅଧ୍ୟାପକମାନଙ୍କ ପାଇଁ ଅନୁଭବୀ ପରାମର୍ଶଦାତାଙ୍କ ଦ୍ୱାରା ଏକ ଉପଦେଶାତ୍ମକ କାର୍ଯ୍ୟକ୍ରମର ପ୍ରଚଳନ ଦ୍ୱାରା ନୈତିକ ଆଚରଣ ସ୍ଥାପିତ କରାଯାଇ ପାରିବ । ଗବେଷଣାରେ ସ୍ୱଚ୍ଛତା ହିଁ ଅସଲ ଚାବିକାଠି । 'ରିଟ୍ରାକ୍ସନ ନୋଟିସ୍' ବା ଗବେଷଣା ନିବନ୍ଧର ପ୍ରତ୍ୟାହାର ସଂକ୍ରାନ୍ତୀୟ ନୋଟିସ ଶୀଘ୍ର, ବିସ୍ତୃତ ଏବଂ ବ୍ୟାପକ ରୂପରେ ପ୍ରଚାରିତ ହେବା ଆବଶ୍ୟକ । ପ୍ରତ୍ୟାହୃତ ହୋଇଥିବା ବୈଜ୍ଞାନିକ ନିବନ୍ଧଗୁଡ଼ିକର ଏକ ଜାତୀୟ ଡାଟାବେସ୍ ପ୍ରସ୍ତୁତ ହେବା ଆବଶ୍ୟକ, ଯାହାକି ସମସ୍ତଙ୍କ ପାଇଁ ସୁଗମ ହୋଇ ପାରୁଥିବ, ସେଥିପାଇଁ ମଧ୍ୟ ଦୃଷ୍ଟି ଦେବାକୁ ପଡ଼ିବ । ଏହି ଡାଟାବେସ୍ ଗବେଷକମାନଙ୍କୁ ଅନ୍ୟ କୌଣସି ଗବେଷକଙ୍କ ଗବେଷଣା ନିବନ୍ଧରୁ ଚୋରି ନ କରିବା ପାଇଁ ହତୋତ୍ସାହିତ କରିବା ସହ ବାଧିତ ମଧ୍ୟ କରିବ । ଏହା ମଧ୍ୟ ଏକ ସଂସାଧନ ଭାବେ ବିବେଚିତ ହେବ ।

ପ୍ରତ୍ୟାହୃତ ହୋଇଥିବା ବୈଜ୍ଞାନିକ ଗବେଷଣା ନିବନ୍ଧର ବୈଜ୍ଞାନିକମାନଙ୍କୁ ଉପଯୁକ୍ତ ଦଣ୍ଡ ବିଧାନ କରିବା, ନିରୀକ୍ଷଣ ବ୍ୟବସ୍ଥାକୁ ବଳବତ୍ତର କରିବା ଏବଂ ଗୁଣବତ୍ତାର ସଂସ୍କୃତିକୁ ପ୍ରୋତ୍ସାହିତ କରିବା ଦ୍ୱାରା ଆମେ ବିଶ୍ୱ ବୈଜ୍ଞାନିକ ସମାଜର ଆସ୍ଥା ଭାଜନ ହୋଇ ପାରିବା ଏବଂ ବିଶ୍ୱାସର ପୁନଃସ୍ଥାପନା କରି ପାରିବା । ଏହା ସମ୍ଭବପର ହୋଇ ପାରିଲେ ଭାରତ ଏବଂ ସମଗ୍ର ବିଶ୍ୱର ବିଜ୍ଞାନ ଜଗତ ବିଜ୍ଞାନର ପ୍ରକୃତ ସାମର୍ଥ୍ୟ ଓ ଅନ୍ତର୍ନିହିତ ଶକ୍ତି ସମ୍ବନ୍ଧରେ ସଠିକ୍ ଭାବେ ହୃଦୟଙ୍ଗମ କରି ପାରିବେ, ଯାହାକି ନବସୃଜନକୁ ନିଜ ଗର୍ଭାଶୟରୁ ଜନ୍ମ ଦେଇଥାଏ ।●

ଯୁଗ୍ମ ମ୍ୟାନେଜିଂ ଟ୍ରଷ୍ଟି
କଳିଙ୍ଗ ଫାଉଣ୍ଡେସନ ଟ୍ରଷ୍ଟ, ଭୁବନେଶ୍ୱର
ମୋ: ୯୩୩୮୨୦୪୯୯୩
crmishra49@yahoo.in

ଅନନ୍ୟ ସନ୍ଥକବି ଭୀମ ଭୋଇ

ସନ୍ଥକବି ଭୀମ ଭୋଇ (୧୮୪୬-୧୮୯୫) ହେଉଛନ୍ତି ଊନବିଂଶ ଶତାବ୍ଦୀର ଆନ୍ତର୍ଜାତିକ ଖ୍ୟାତିସମ୍ପନ୍ନ ବିଦ୍ୱାନ । ଏକାଧାରରେ ସେ ହେଉଛନ୍ତି ଦାର୍ଶନିକ, କବି, ପଣ୍ଡିତ, ସାହିତ୍ୟିକ, ବାଗ୍ମୀ, ଆଜୀବନ ବିପ୍ଳବୀ, ସମାଜ ସଂସ୍କାରକ ଓ ଓଡ଼ିଶାର ନିଜସ୍ୱ ଧର୍ମ ମହିମା ଧର୍ମର ମୁଖ୍ୟ ପ୍ରଚାରକ । ଶ୍ରେଣୀହୀନ ସମାଜ ଗଠନ ନିମନ୍ତେ ସେ ଥିଲେ ଅଙ୍ଗୀକାରବଦ୍ଧ । ମହିମା ଧର୍ମର ପ୍ରଚାର ପ୍ରସାର ନିମନ୍ତେ ସେ ହଜାର ହଜାର ଭଜନ, ଜଣାଣ, ଚଉତିଶା ଓ ପ୍ରାର୍ଥନା ରଚନା କରି ଯାଇଛନ୍ତି, ଯାହାକି ଆଜି ସମସ୍ତ ଧର୍ମର ଭକ୍ତ ଓ ସାଧୁଜନମାନଙ୍କ ନିମନ୍ତେ ଗ୍ରହଣୀୟ ହୋଇ ପାରିଛି । ସେ ରଚନା କରି ଯାଇଛନ୍ତି ଏକ ଶହ

ଉଦ୍ଧବ ଚରଣ ନାୟକ

ବତିଶ ଖଣ୍ଡ ପୁସ୍ତକ । ସେଗୁଡ଼ିକ ମଧ୍ୟରେ ଶ୍ରୀ ଶ୍ରୀ ନିର୍

ସାମୁଦ୍ରିକ ଥାନା ପକ୍ଷରୁ କଡ଼ାକଡ଼ି ପାଟ୍ରୋଲିଂ

ରାଜନଗର,୧୧।୫/ଏନ୍‌ଏନ୍‌ଏସ୍: ରାଜନଗର ବ୍ଲକ୍ ତାଳବୁଆ ସାମୁଦ୍ରିକ ଥାନା ପକ୍ଷରୁ ଜଳପଥରେ ପାଟ୍ରୋଲିଂ କଡ଼ାକଡ଼ି କରାଯାଇଛି । ଆଇଆଇସି ବିମଳ କୁମାର ମଲ୍ଲିକଙ୍କ ନେତୃତ୍ୱରେ କର୍ମଚାରୀମାନେ ବୋଟ୍‌ରେ ତାଳବୁଆ ଘାଟ, ନଳିତାପାଟିଆ ଘାଟ, ବେଙ୍ଗମାରୀ ଓ ପ୍ରଭାତୀ ପ୍ରଭୃତି ନିକଟକୁ ସମୁଦ୍ର ପଥରେ ତଦାରଖ କରୁଛନ୍ତି । ସାଧାରଣତଃ ସ୍ଥାନୀୟ ମତ୍ସ୍ୟଜିବୀଙ୍କୁ ନଦୀ ଓ ସମୁଦ୍ର ପଥରେ ଅଚିହ୍ନା ବୋଟ୍ କିମ୍ବା ଅଚିହ୍ନା ଲୋକଙ୍କୁ ଦେଖିବା କ୍ଷଣି ପୁଲିସକୁ ଜଣାଇବାକୁ କୁହାଯାଇଛି । ଏହାଛଡ଼ା ଘାଟରେ ଯିବା ଆସିବା କରୁଥିବା ଲୋକଙ୍କୁ ତନଖି କରାଯାଇଛି ।

ମରଣଯନ୍ତା ପାଲଟିଛି ପୂର୍ତ୍ତ ବିଭାଗ ରାସ୍ତା

ତୁରନ୍ତ ସରକାର ଓ ପୂର୍ତ୍ତ ବିଭାଗ ଦୃଷ୍ଟି ଦେବାକୁ ଦାବି

ନଚେତ୍ ଆନ୍ଦୋଳନ ଚେତାବନୀ

ପରଜଙ୍ଗ,୧୧।୫/ଏନ୍‌ଏନ୍‌ଏସ୍: ପରଜଙ୍ଗ ଓ କଲଦା ପଞ୍ଚାୟତକୁ ସଂଯୋଗ କରୁଥିବା ୧୫୦ ମିଟର ବିଶିଷ୍ଟ ପୂର୍ତ୍ତ ବିଭାଗ ରାସ୍ତାଟି ମରଣଯନ୍ତା ପାଲଟିଛି । ହାତୀ ଲୁଚାଣୀ ପୂର୍ତ୍ତ ବିଭାଗ ରାସ୍ତାଟି ପିତିରୀ ଆଡ଼କୁ ଯାଉଥିବା ୫୩ନଂ ଜାତୀୟ ରାଜପଥ ସହ ସଂଯୋଗ ହୋଇଛି । ପରଜଙ୍ଗ ଓମ୍ ପେଟ୍ରୋଲ୍ ପମ୍ପ ନିକଟରେ ପୁନଃ ୫୩ନଂ ଜାତୀୟ ରାଜପଥରେ ସଂଯୋଗ ହୋଇଛି । ହାତିଲୁଚାଣି ଛକର ଅପର ପାର୍ଶ୍ୱରେ ଜାତୀୟ ରାଜପଥରେ ପୋଲଟି ଅର୍ଦ୍ଧନିର୍ମିତ ହୋଇ ନିର୍ମାଣ କାର୍ଯ୍ୟ ବନ୍ଦ ରହିଛି । ଫଳରେ ଭାରୀଯାନ ଓ ବସ୍‌ଠାରୁ ଆରମ୍ଭ କରି ଛୋଟ ବଡ଼ ସମସ୍ତ ପ୍ରକାର ଯାନବାହାନ ପୂର୍ତ୍ତ ବିଭାଗ ରାସ୍ତା ଦେଇ ଚଳାଚଳ କରୁଛି । ୧୫୦ ମିଟର ପୂର୍ତ୍ତ ବିଭାଗ ରାସ୍ତାରେ ୧୫୦ରୁ ଊର୍ଦ୍ଧ୍ୱ ଗର୍ତ୍ତ ହୋଇ ଘୋଡ଼ା ଡିଆଁ ନାଳରେ ଥିବା ପୋଲର ଅବସ୍ଥା ଶୋଚନୀୟ ହୋଇପଡ଼ିଛି । ଘୋଡ଼ା ଡିଆଁ ନାଳ ପୋଲ ବହୁ ପୁରୁଣା ହୋଇଥିବାବେଳେ କେତେବେଳେ ଯେ ଭାଙ୍ଗି ନଯିବ ତାହା କହିହେବ ନାହିଁ । ପୋଲ ଦେଇ ଭାରୀଯାନ ଯିବା ବେଳେ ପଥଚାରୀମାନେ ଖସି ପଡ଼ିବା ଭୟରେ ପୋଲ ବାଡ଼ ଧରି ଛଡ଼ା ହେଇଛନ୍ତି । ସାମାନ୍ୟ ବର୍ଷା ହେଲେ କୃତ୍ରିମ ବନ୍ଧ ସୃଷ୍ଟି ହୋଇଯାଉଛି । ପ୍ରତିଦିନ ଛୋଟ ବଡ଼ ଦୁର୍ଘଟଣା ଘଟି ଆହତ ହୋଇ ନିକଟସ୍ଥ ଗୋଷ୍ଠୀ ସ୍ୱାସ୍ଥ୍ୟକେନ୍ଦ୍ରରେ ଭର୍ତ୍ତି ହୋଇଥିବା ଖବର ମିଳିଛି । ମାତ୍ର ପୂର୍ତ୍ତ ବିଭାଗ ଏଥିପ୍ରତି ଦୃଷ୍ଟି ଦେଉନାହିଁ । ଅନ୍ୟ କୌଣସି ବିକଳ୍ପ ନଥିବାରୁ ପଥଚାରୀଙ୍କଠାରୁ ଆରମ୍ଭ କରି ଯାନବାହାନ ଏହି ଗୋଟିଏ ରାସ୍ତା ଦେଇ ଯିବାକୁ ବାଧ୍ୟ ହେଉଛନ୍ତି । ଜାତୀୟ ରାଜପଥର କାର୍ଯ୍ୟ ଶେଷ ହୋଇନଥିବା ବେଳେ ଟୋଲ ଗେଟ୍ ଆଦାୟ ଦୀର୍ଘ ଦିନ ଧରି ଆରମ୍ଭ ହୋଇଗଲାଣି । ତେଣୁ ଏଥିପ୍ରତି ତୁରନ୍ତ ସରକାର ଏବଂ ପୂର୍ତ୍ତ ବିଭାଗ ଅଧିକାରୀମାନେ ଦୃଷ୍ଟି ଆକର୍ଷଣ କରିବା ପାଇଁ ସ୍ଥାନୀୟ ଅଞ୍ଚଳବାସୀ ଦାବି କରିବା ସହ ଅସନ୍ତୋଷ ପ୍ରକାଶ କରିଛନ୍ତି । ଦାବିପୂରଣ ନହେଲେ ଆଗାମୀ ଦିନରେ ଆନ୍ଦୋଳନ ତୀବ୍ରତର କରିବାକୁ ମତବ୍ୟକ୍ତ କରିଛନ୍ତି ।

'କାଳଜୟୀ ସୃଷ୍ଟି ସ୍ରଷ୍ଟାକୁ ଅମରତ୍ୱ ପ୍ରଦାନ କରିଥାଏ'

ବାରିପଦା,୧୧।୫/ଏନ୍‌ଏନ୍‌ଏସ୍: ଲେଖକଟିଏ ସୃଜନୀ ଶକ୍ତିର ଭଣ୍ଡାର । ନିତିଦିନିଆ ସଂସାର ଭିତରେ ସବୁ ମଣିଷ ଘାଣ୍ଟି ହେଉଥିବା ବେଳେ ସାହିତ୍ୟିକର ମନ ଓ ମସ୍ତିଷ୍କ ସବୁବେଳେ ନୂତନତ୍ୱର ସନ୍ଧାନରେ ନିମଗ୍ନ ରହିଥାଏ । ସମାଜକୁ ଜ୍ଞାନ ବାଣ୍ଟିବା ପାଇଁ ନିଜ କଲମ ମୁନରେ ଯେଉଁ କାଳଜୟୀ ସାହିତ୍ୟକୁ ସୃଷ୍ଟି କରିଥାଏ, ସେହି କାଳଜୟୀ ସୃଷ୍ଟି ସ୍ରଷ୍ଟାକୁ ଆମରତ୍ୱ ପ୍ରଦାନ କରିଥାଏ ବୋଲି ସମ୍ବଲପୁର-ବରଗଡ଼ ଓଡ଼ିଆ ଗବେଷଣା ପରିଷଦ ଏବଂ ଓଡ଼ିଆ ଜାଗରଣ ମଞ୍ଚ ମୟୂରଭଞ୍ଜ ଆନୁକୂଲ୍ୟରେ ଆୟୋଜିତ ଅବସରପ୍ରାପ୍ତ ପ୍ରଫେସର୍ ବଟୁବାହନ ମହାପାତ୍ରଙ୍କ ବିଦାୟୀ ସମ୍ବର୍ଦ୍ଧନାରେ ଅତିଥିମାନେ ମତବ୍ୟକ୍ତ କରିଥିଲେ । ମୁଖ୍ୟଅତିଥି ଭାବେ ମହାରାଜା ପ୍ରବୀଣ ଚନ୍ଦ୍ର ଭଞ୍ଜଦେଓ, ବିଶିଷ୍ଟ ଅତିଥିଭାବେ ବାରିପଦା ଉପଜିଲ୍ଲାପାଳ ବିଶିଷ୍ଟ ସାହିତ୍ୟିକ ଡ଼. ଦୟାସିନ୍ଧୁ ପରିଡ଼ା, ବିଶିଷ୍ଟ ବକ୍ତା ପଦ୍ମଶ୍ରୀ ଡ଼. ଦମୟନ୍ତୀ ବେଶ୍ରା, ଓଡ଼ିଆ ଜାଗରଣ ମଞ୍ଚ ଏବଂ ବଳାଙ୍ଗୀ ମହୋତ୍ସବର ପ୍ରତିଷ୍ଠାତା ସମ୍ପାଦକ ଶରତ ଚନ୍ଦ୍ର ନାୟକ, ବିଶିଷ୍ଟ ସାହିତ୍ୟିକ ପ୍ରଫେସର୍ ଡ଼. ଜଗତବନ୍ଧୁ ଆଚାର୍ଯ୍ୟ ଓ ସମ୍ବଲପୁର-ବରଗଡ଼ ଓଡ଼ିଆ ଗବେଷଣା ପରିଷଦର ସମ୍ପାଦକ ଡ଼. ଦିନେଶ ଅଗ୍ରୱାଲା ପ୍ରମୁଖ ଉପସ୍ଥିତ ଥିଲେ । ଉକ୍ତ କାର୍ଯ୍ୟକ୍ରମରେ ବିଶିଷ୍ଟ ପରିବେଶବିତ୍ ବରିଷ୍ଠ ସାମ୍ବାଦିକ ଡ.ବିଜୟ କୁମାର ଅଗ୍ରୱାଲ ପୌରୋହିତ୍ୟ କରିଥିଲେ । ଏଥିରେ ବିଦାୟକାଳୀନ ସ୍ମୃତିଗ୍ରନ୍ଥ ସହିତ ପ୍ରଫେସର୍ ମହାପାତ୍ରଙ୍କ ୪ଟି ଉପାଦେୟ ପୁସ୍ତକ ଅତିଥିଙ୍କ ଦ୍ୱାରା ଲୋକାର୍ପିତ ହୋଇଥିଲା । ଏହି କାର୍ଯ୍ୟକ୍ରମରେ ମୟୂରଭଞ୍ଜ, ସମ୍ବଲପୁର, କେନ୍ଦୁଝର ଓ ଭୁବନେଶ୍ୱର ତଥା ଅନ୍ୟାନ୍ୟ ଜିଲ୍ଲାରୁ ଶତାଧିକ ସାହିତ୍ୟିକ, ଗବେଷକ ଓ ବୁଦ୍ଧିଜୀବୀମାନେ ଯୋଗ ଦେଇଥିଲେ । ଅଧ୍ୟାପକ ସ୍ୱାଧୀନ ଚନ୍ଦ୍ର ପ୍ରଧାନ ଧନ୍ୟବାଦ ଦେଇଥିଲେ ।

ବ୍ରହ୍ମାକୁମାରୀ ପକ୍ଷରୁ ବିଶ୍ୱ ମାତୃ ଦିବସ

ବୈଶିଙ୍ଗା,୧୧।୫/ଏନ୍‌ଏନ୍‌ଏସ୍: ବୈଶିଙ୍ଗାସ୍ଥିତ ପ୍ରଜାପିତା ବ୍ରହ୍ମାକୁମାରୀ ଈଶ୍ୱରୀୟ ବିଶ୍ୱବିଦ୍ୟାଳୟ କେନ୍ଦ୍ରରେ ବିଶ୍ୱ ମାତୃ ଦିବସ ପାଳିତ ହୋଇଯାଇଛି । ବୈଶିଙ୍ଗା ସେବାକେନ୍ଦ୍ରର ମୁଖ୍ୟ ସଞ୍ଚାଳିକା ବ୍ରହ୍ମାକୁମାରୀ ଅନୁପମା ଭଉଣୀ ଏହି କାର୍ଯ୍ୟକ୍ରମର ସଭାପତିତ୍ୱ କରିଥିବାବେଳେ ମୁଖ୍ୟଅତିଥି ଭାବେ ଅବସରପ୍ରାପ୍ତ ପ୍ରଧାନଶିକ୍ଷକ ବ୍ରହ୍ମାକୁମାର ସୁଧୀର କୁମାର ସାହୁ ଯୋଗ ଦେଇଥିଲେ । ଭଗବାନଙ୍କ ସୃଷ୍ଟିରେ ମାଆ ଏବଂ କନ୍ୟାଙ୍କ ଦ୍ୱାରା ହିଁ ଏ ସମୂର୍ଣ୍ଣ ବିଶ୍ୱର ପରିବର୍ତ୍ତନ ହୋଇ ପବିତ୍ରତା ଯୁକ୍ତ ଦୁନିଆର ସ୍ଥାପନ ହେବ ବୋଲି ବ୍ରହ୍ମାକୁମାରୀ ଅନୁପମା ଭଉଣୀ ମତବ୍ୟକ୍ତ କରିଥିଲେ । ମାଆ ଏବଂ ମାଆର ମମତା ଓ ସଂସ୍କାରକୁ ବର୍ତ୍ତମାନର ପିଢ଼ୀ ସମୂର୍ଣ୍ଣ ଭୁଲିଯାଇ ଆଧୁନିକତାକୁ ଆପଣାଇ ବିପଥଗାମୀ ହେଉଥିବା ନେଇ ମତପ୍ରକାଶ ପାଇଥିଲା । ଏହାସହ ବର୍ତ୍ତମାନ ସମୟରେ ବିଶ୍ୱର ଶାନ୍ତିର ବାତାବରଣ ନିମନ୍ତେ ରାଜଯୋଗ ଭଜି କାର୍ଯ୍ୟକ୍ରମ ମଧ୍ୟ ଅନୁଷ୍ଠିତ ହୋଇଥିଲା । ଯୁଦ୍ଧରେ ମୃତାହତ ସମସ୍ତ ନାଗରିକଙ୍କ ପାଇଁ ନିରବ ପ୍ରାର୍ଥନା କରାଯାଇ ଶାନ୍ତି ଏବଂ ଶକ୍ତିର ଯୋଗଦାନ କରାଯାଇଥିଲା । ଏହି କାର୍ଯ୍ୟକ୍ରମରେ ସେବାକେନ୍ଦ୍ରର ସମସ୍ତ ଗୀତା ପାଠଶାଳାର ସମସ୍ତ ମାତା, କନ୍ୟା ଓ ଭ୍ରାତାମାନେ ଉପସ୍ଥିତ ଥିଲେ । ବ୍ରହ୍ମାକୁମାର ମନୋଜ, ବ୍ରହ୍ମାକୁମାର ସତ୍ୟପ୍ରକାଶ, ବ୍ରହ୍ମାକୁମାର ଭଗବାନ ଓ ବ୍ରହ୍ମାକୁମାର ଦିବ୍ୟରଞ୍ଜନ ପ୍ରମୁଖ ଏହି କାର୍ଯ୍ୟକ୍ରମରେ ସହଯୋଗ କରିଥିଲେ । ବ୍ରକୁ ରମାମଣୀ ମାତା ସମସ୍ତଙ୍କୁ ଧନ୍ୟବାଦ ଦେଇଥିଲେ ।

ଅବକାରୀ ବିଭାଗର ମିଳିତ ଚଢ଼ଉ, ୩ ଗିରଫ

ଗୁଡ଼ପୋଚ ନଷ୍ଟ ସହ ଦେଶୀମଦ ଜବତ

ସୋର,୧୧।୫/ଏନ୍‌ଏନ୍‌ଏସ୍: ସୋର ଅବକାରୀ ବିଭାଗ ଏବଂ ବାଲେଶ୍ୱର ଭ୍ରାମ୍ୟମାଣ ଅବକାରୀ ବିଭାଗ ବିଭିନ୍ନ ସ୍ଥାନରେ ମିଳିତ ଚଢ଼ଉ କରି ଗୁଡ଼ପୋଚ ନଷ୍ଟ କରିବା ସହ ଦେଶୀମଦ ଜବତ କରିଛି । ଏହାସହ ୩ ଜଣଙ୍କୁ ଗିରଫ କରି କୋର୍ଟ ଚାଲାଣ କରାଯାଇଛି । ଜିଲ୍ଲା ଅବକାରୀ ଅଧୀକ୍ଷକ ମନୋଜ ସେଠୀଙ୍କ ନିର୍ଦ୍ଦେଶରେ ସୋର ଆଦର୍ଶ ଅବକାରୀ ଥାନାଧିକାରୀ ସନ୍ତୋଷ ସ୍ୱାଇଁ ଏବଂ ବାଲେଶ୍ୱର ଭ୍ରାମ୍ୟମାଣ ଅବକାରୀ ଏସ୍‌ଆଇ ଭକ୍ତଚରଣ ସ୍ୱାଇଁଙ୍କ ନେତୃତ୍ୱରେ ଏକ ଟିମ୍ ବାଉଁଶପାଳ, ଜାତପଦା ଓ ବାଘଆମ୍ବୁଡ଼ା ଜଙ୍ଗଲରେ ବେଆଇନ ଭାବେ ଗଢ଼ି ଉଠିଥିବା ମଦରନ୍ଧା କାରଖାନା ଉପରେ ଚଢ଼ଉ କରି ୫,୬୦୦ ଲିଟର୍ ଗୁଡ଼ପୋଚ ନଷ୍ଟ କରିବା ସହିତ ୭୪୦ ଲିଟର୍ ଦେଶୀମଦ ଜବତ କରି ଉପରଗଡ଼ ଗ୍ରାମର ରବି ସିଂକୁ ଗିରଫ କରିଥିବାବେଳେ ଅନ୍ୟମାନେ ଫେରାର୍ ହୋଇଯାଇଥିଲେ । ସେହିପରି ଏହି ଟିମ୍ ଯୋଡ଼ାମ୍ବ ଗ୍ରାମର ଗୁରୁବାରୀ ସିଂ ନିକଟରୁ ୨୦ ଲିଟର୍ ଦେଶୀମଦ ଏବଂ ମାଟିଆପଲ୍ଲା ଗ୍ରାମର ସବିତା ନାୟକ ନିକଟରୁ ୨୦ ଲିଟର୍ ଦେଶୀମଦ ଜବତ କରିବା ସହିତ ସମସ୍ତଙ୍କୁ ଗିରଫ କରିଥିଲେ । ଏହି ଚଢ଼ଉରେ ଏଏସ୍‌ଆଇ ବସନ୍ତ କୁମାର ବାରିକ, ଦୁର୍ଯ୍ୟୋଧନ ବେହେରା, କନେଷ୍ଟବଳ ଶଶୀକାନ୍ତ ସାହୁ, ସୁନାରାମ ସରେନ୍, କାଜଲ ପ୍ରିୟଦର୍ଶିନୀ ଓ ମିନତୀ ପରଡ଼ା ସାମିଲ ହୋଇଥିଲେ ।

ସ୍ୱାସ୍ଥ୍ୟସେବା ଓ ସାଇବର୍ ଅପରାଧକୁ ନେଇ ସଚେତନତା

ରାଜନଗର,୧୧।୫/ଏନ୍‌ଏନ୍‌ଏସ୍: ରାଜନଗର ବ୍ଲକ୍ ଡାଙ୍ଗମାଳସ୍ଥିତ ନାଗାନାରାୟଣ ଉଚ୍ଚ ମାଧ୍ୟମିକ ବିଦ୍ୟାଳୟରେ ଥିବା ବାତ୍ୟାଶ୍ରୟ କେନ୍ଦ୍ରରେ ସ୍ୱାସ୍ଥ୍ୟସେବା ଓ ସାଇବର କ୍ରାଇମ୍‌କୁ ନେଇ ସଚେତନତା ଶିବିର ଅନୁଷ୍ଠିତ ହୋଇଯାଇଛି । ତାଳବୁଆ ସାମୁଦ୍ରିକ ଥାନାଧିକାରୀ ବିମଳ କୁମାର ମଲ୍ଲିକଙ୍କ ପୌରୋହିତ୍ୟରେ ଅନୁଷ୍ଠିତ ଏହି କାର୍ଯ୍ୟକ୍ରମରେ ଡାଙ୍ଗମାଳ ପ୍ରାଥମିକ ସ୍ୱାସ୍ଥ୍ୟକେନ୍ଦ୍ରର ଡାକ୍ତର ସ୍ମିତସ୍ୱାଗତ ପରିଡ଼ା, ଅବସରପ୍ରାପ୍ତ ପ୍ରାଣୀ ଚିକିତ୍ସକ ରଘୁନାଥ ବେହେରା, ଶିକ୍ଷକ ଓମ୍‌ପ୍ରକାଶ ବାରିକ, ସମାଜସେବୀ ସମୀର ବେହେରା, ଲକ୍ଷ୍ମଣ ସିଂ, କ୍ରିଷ୍ଣାକୁମାରୀ ପଣ୍ଡା, ପ୍ରଜ୍ଞାପରିମିତା ନାୟକ, ସଞ୍ଜୟ ମହାନ୍ତି, ତପନକୁମାର ଗନ୍ତାୟତ, ସତ୍ୟବ୍ରତ ସାହୁ ଓ ଅଶୋକ ବେହେରା ପ୍ରମୁଖ ଯୋଗ ଦେଇଥିଲେ । ସ୍ୱାସ୍ଥ୍ୟ ପରୀକ୍ଷା ମଧ୍ୟରେ ରକ୍ତଚାପ, ହିମୋଗ୍ଲୋବିନ୍ ଓ ମଧୁମେହ ପରୀକ୍ଷା କରାଯାଇ ଔଷଧ ପ୍ରଦାନ କରାଯାଇଥିଲା । ଏହାସହ ଅଂଶୁଘାତରୁ ରକ୍ଷା ପାଇବା ନେଇ ଆଲୋଚନା କରାଯାଇଥିଲା । ବିଭିନ୍ନ ପ୍ରକାର ସାଇବର୍ ଠକେଇର ଶିକାର ନହେବାକୁ ମଧ୍ୟ ସଚେତନା କରାଯାଇଥିଲା ।

ତୁଳସୀ ପ୍ରସାଦଙ୍କ ସ୍ମୃତିରେ ରକ୍ତଦାନ ଶିବିର

ଢେଙ୍କାନାଳ,୧୧।୫/ଏନ୍‌ଏନ୍‌ଏସ୍: ମଠକରଗୋଳା ବଜରଙ୍ଗ କ୍ଲବ୍ ଆନୁକୂଲ୍ୟରେ ଅନୁଷ୍ଠାନର ଆଜୀବନ ସଦସ୍ୟ ସ୍ୱର୍ଗତ ତୁଳସୀ ପ୍ରସାଦ ନାୟକଙ୍କ ସ୍ମୃତିରେ ଏକ ସ୍ୱେଚ୍ଛାକୃତ ରକ୍ତଦାନ ଶିବିର ଅନୁଷ୍ଠିତ ହୋଇଯାଇଛି । ଏହି କାର୍ଯ୍ୟକ୍ରମକୁ ସ୍ଥାନୀୟ ବିଧାୟକ ଶତ୍ରୁଘ୍ନ ଜେନା ଉଦ୍‌ଘାଟନ କରିଥିଲେ । ମଠକରଗୋଳ ସରପଞ୍ଚ ଅଜୟ ନାୟକ, ପୂର୍ବତନ ସମିତିସଭ୍ୟ ଜୟନ୍ତ କୁମାର ନାୟକ, ପୂର୍ବତନ ଗ୍ରାମ ସଭାପତି ବିଦ୍ୟାଧର ସ୍ୱାଇଁ ଓ ବଜରଙ୍ଗ କ୍ଲବ୍ ଢେଙ୍କାନାଳର ସନ୍ଦୀପ ଷଡ଼ଙ୍ଗୀ ଉପସ୍ଥିତ ଥିଲେ । ଏଥିରେ ମୋଟ୍ ୬୧ ୟୁନିଟ୍ ରକ୍ତ ସଂଗୃହୀତ ହୋଇଥିଲା । ବଜରଙ୍ଗ କ୍ଲବ୍‌ର ସଦସ୍ୟ ଯଯାତି ନାୟକ, ମିଥୁନ୍ ସ୍ୱାଇଁ, ଚନ୍ଦନ ସ୍ୱାଇଁ, ପରାଗ ନାୟକ, ଦେବରାଜ ଖୁଣ୍ଟିଆ, ଦିବସ୍ ବେହେରା, ରଞ୍ଜିତ୍ ଖୁଣ୍ଟିଆ, ଦିବ୍ୟଜ୍ୟୋତି ପରିଡ଼ା, ସୋମନାଥ ବାରିକ, ସଂଗ୍ରାମ ଖୁଣ୍ଟିଆ, ଶୁଭଙ୍କର ଦାସ, ରାଜେନ୍ଦ୍ର ବିଶ୍ୱାଳ, ସିପୁନ୍ ପୃଷ୍ଟି, ତନ୍ମୟ ଲେଙ୍କା, ସୁଶାନ୍ତ ନାୟକ, ନିର୍ମଳ ଓଝା, ସୌମ୍ୟ ରଞ୍ଜନ ପ୍ରଧାନ, ବିକାଶ କମାର, ଲିପୁ ଲେଙ୍କା, ଶିବ ପୃଷ୍ଟି, ବିଶ୍ୱଜିତ୍ ସାହୁ, ପବିତ୍ର ସାହୁ ଓ ଶିବନାଥ ବେହେରା ପ୍ରମୁଖ କାର୍ଯ୍ୟକ୍ରମକୁ ପରିଚାଳନା କରିଥିଲେ । ଢେଙ୍କାନାଳ ରକ୍ତ ଭଣ୍ଡାର ନର୍ସିଂ ଅଧିକାରୀ ବିନୋଦିନୀ ଯୋଗାଣିଆ, ଲାବୋରଟୋରୀ ଟେକ୍ନିସିଆନ୍ ରାକେଶ କୁମାର ବେହେରା, ଆଟେଣ୍ଡାଣ୍ଟ ଅଜୟ ସ୍ୱାଇଁ ଓ ବରୁଣ ସାହୁ ପ୍ରମୁଖ ରକ୍ତ ସଂଗ୍ରହ କରିଥିଲେ ।

ଆୟୁର୍ବେଦିକ ଚିକିତ୍ସାଳୟରେ ସ୍ଥାୟୀ ଡାକ୍ତର ନିଯୁକ୍ତି ଦାବି

ଢେଙ୍କାନାଳ,୧୧।୫/ଏନ୍‌ଏନ୍‌ଏସ୍: ସଦର ବ୍ଲକ୍ ଅନ୍ତର୍ଗତ ଗେଙ୍ଗୁଟିଆ ଗ୍ରାମପଞ୍ଚାୟତର ଅଧିବାସୀମାନେ ଆୟୁର୍ବେଦିକ୍ ଚିକିତ୍ସାଳୟରେ ସ୍ଥାୟୀ ଡାକ୍ତର ନିଯୁକ୍ତି ନିମନ୍ତେ ରାଜ୍ୟ ସ୍ୱାସ୍ଥ୍ୟ ବିଭାଗକୁ ଏକ ଦରଖାସ୍ତ ମାଧ୍ୟମରେ ଅବଗତ କରାଇଛନ୍ତି । ପ୍ରକାଶଥାଉକି ୧୯୯୧ ମସିହାରୁ ଏକ ସରକାରୀ ଆୟୁର୍ବେଦ୍ ଚିକିତ୍ସାଳୟ ଗେଙ୍ଗୁଟିଆ ଗ୍ରାମପଞ୍ଚାୟତରେ ଚାଲିଥିଲା । ଏଠାରେ ଆଖପାଖ ଅଞ୍ଚଳର ପ୍ରାୟ ୯ଟି ଗ୍ରାମର ଅଧିବାସୀ ଚିକିତ୍ସିତ ହୋଇ ଉପକୃତ ହେଉଥିଲେ । ପ୍ରାୟ ୮ ବର୍ଷ ପୂର୍ବରୁ ଜଣେ ଡାକ୍ତରଙ୍କ ଅବସର ପରେ ସ୍ଥାୟୀ ଭାବେ ଡାକ୍ତର ଚନ୍ଦନ କୁମାର ମହାଳିକ ନିଯୁକ୍ତି ପାଇଥିଲେ । ସମ୍ପୃକ୍ତ ଡାକ୍ତର ଯେକୌଣସି ସମୟରେ ଅଞ୍ଚଳବାସୀଙ୍କୁ ଉତ୍ତମ ଚିକିତ୍ସା ଯୋଗାଇ ଦେଉଥିଲେ । ମାତ୍ର କରୋନା ସମୟରେ ତାଙ୍କୁ ଅନ୍ୟତ୍ର ବଦଳି କରାଯାଇଥିଲା । ତା' ପରଠାରୁ ଚଳଚଞ୍ଚଳ ଥିବା ଏହି ଡାକ୍ତରଖାନାଟି ଭୂତକୋଠି ପାଲଟି ଯାଇଥିଲା । ପରେ ଗ୍ରାମବାସୀଙ୍କ ଅନୁରୋଧକ୍ରମେ ଡାକ୍ତର ଚନ୍ଦନ କୁମାର ମହାଳିକଙ୍କୁ ମାତ୍ର ଦୁଇ ଦିନ କାର୍ଯ୍ୟ କରିବା ପାଇଁ ନିର୍ଦ୍ଦେଶ ଦିଆଯାଇଥିଲା । ଏବେ କୌଣସି ସ୍ଥାୟୀ ଡାକ୍ତର ନଥିବାରୁ ଅଞ୍ଚଳବାସୀଙ୍କ ଚିକିତ୍ସାରୁ ବଞ୍ଚିତ ହେଉଛନ୍ତି । ତେଣୁ ଗେଙ୍ଗୁଟିଆ ଗ୍ରାମପଞ୍ଚାତର ଅଧିବାସୀମାନେ ଡାକ୍ତର ଚନ୍ଦନ କୁମାର ମହାଳିକଙ୍କୁ ସ୍ଥାୟୀ ନିଯୁକ୍ତି ଦେବା ପାଇଁ ସ୍ୱାସ୍ଥ୍ୟ ବିଭାଗକୁ ଏକ ଦରଖାସ୍ତ ମାଧ୍ୟମରେ ଜଣାଇଛନ୍ତି । ଏଥିରେ ସ୍ଥାନୀୟ ସରପଞ୍ଚ କୈଳାସ ଚନ୍ଦ୍ର ଦେହୁରୀ, ଓକ୍ୱାର୍ଡ ମେମ୍ବର୍ ପ୍ରଦୀପ କୁମାର ମଲ୍ଲିକ, ଗ୍ରାମ ସଭାପତି ରମେଶ ଚନ୍ଦ୍ର ରାଉତ, ସମ୍ପାଦକ ନବ କିଶୋର ସାହୁ, ସାମାଜିକ କର୍ମୀ ନିତ୍ୟାନନ୍ଦ ମଲ୍ଲିକ, ମଙ୍ଗୁଳି ଚରଣ ରାଉତ, ଶାନ୍ତିଲତା ସାମଲ, ଚିନ୍ମୟ ମଲ୍ଲିକ, ଅସିତ୍ କୁମାର ସ୍ୱାଇଁ, ସତ୍ୟବତୀ ସାହୁ, ପରିକ୍ଷିତ ସାହୁ ଓ ପ୍ରଭାକର ସାହୁ ପ୍ରମୁଖ ସାମିଲ ଅଛନ୍ତି ।

ଏସ୍‌ବିଆଇ ଏଟିଏମ୍‌ରେ ଟଙ୍କା ନଥିବାରୁ ଗ୍ରାହକ ହତାଶ

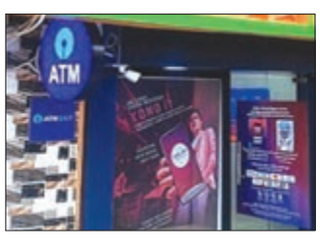

କେନ୍ଦ୍ରାପଡ଼ା,୧୧।୫/ଏନ୍‌ଏନ୍‌ଏସ୍: କେନ୍ଦ୍ରାପଡ଼ା ସହରର ବିଭିନ୍ନ ସ୍ଥାନରେ ଥିବା ଭାରତୀୟ ଷ୍ଟେଟ୍ ବ୍ୟାଙ୍କର ଏଟିଏମ୍ ଗୁଡ଼ିକରେ ରବିବାର ଟଙ୍କା ନଥିଲା । ବାହାଘର ପାଇଁ ଜିନିଷପତ୍ର କିଣାକିଣି କରିବାକୁ କେନ୍ଦ୍ରାପଡ଼ା ସହରକୁ ଆସି ଷ୍ଟେଟ୍ ବ୍ୟାଙ୍କ୍ ଏଟିଏମ୍ ଗୁଡ଼ିକରେ ଲୋକମାନେ ଲମ୍ବା ଧାଡ଼ି ଲଗାଇଥିଲେ । କିନ୍ତୁ ଏଟିଏମ୍‌ରେ ଟଙ୍କା ନଥିବାରୁ ସେମାନେ ଟଙ୍କା ଉଠାଇ ନପାରି ହତାଶ ହୋଇ ଫେରିଯିବାକୁ ବାଧ୍ୟ ହୋଇଥିଲେ । ଦ୍ୱିତୀୟ ଶନିବାର ଓ ରବିବାର ଦୁଇଦିନ ଧରି ବ୍ୟାଙ୍କ ବନ୍ଦ ଥିଲା । ଫଳରେ ଏଟିଏମ୍ ଗୁଡ଼ିକରେ ଆବଶ୍ୟକ ପରିମାଣର ଅର୍ଥ ଭରିବା ପାଇଁ ପଦକ୍ଷେପ ଗ୍ରହଣ କରାଯାଇ ପାରିନଥିଲା । ଖଡ଼ିଅଙ୍ଗସ୍ଥିତ ଷ୍ଟେଟ୍‌ବ୍ୟାଙ୍କ ମୁଖ୍ୟ ଶାଖା ପରିସର, ପୁରୁଣା ବସ୍‌ଷ୍ଟାଣ୍ଡ, ନୂଆ ବସ୍‌ଷ୍ଟାଣ୍ଡ, ମୀରପାଟଣା ଓ କାକଟରେ ଥିବା ଏଟିଏମ୍ ଗୁଡ଼ିକରେ ଟଙ୍କା ନଥିଲା । ଫଳରେ ବହୁ ଗ୍ରାହକ ଅସନ୍ତୋଷ ବ୍ୟକ୍ତ କରିଥିବା ଦେଖାଯାଇଥିଲା । ଏ ସମ୍ପର୍କରେ ଭାରତୀୟ ଷ୍ଟେଟ୍‌ବ୍ୟାଙ୍କ ମୁଖ୍ୟଶାଖାର ପରିଚାଳକଙ୍କୁ ଯୋଗାଯୋଗ କରାଯାଇଥିଲେ ବି ତାହା ସମ୍ଭବ ହୋଇପାରିନଥିଲା ।

କାକଟପୁର ମଙ୍ଗଳାଙ୍କ ମନ୍ଦିରରେ ଚନ୍ଦନଯାତ୍ରା

କୁଣ୍ଢେଇ,୧୧।୫/ଏନ୍‌ଏନ୍‌ଏସ୍: ପୁରୀ ଜିଲ୍ଲା କାକଟପୁରର ମା' ମଙ୍ଗଳାଙ୍କ ପୀଠରେ ଚାଲିଛି ଚନ୍ଦନ ଯାତ୍ରା । ଏହି ଯାତ୍ରା ବୈଶାଖ ମାସ ଶୁକ୍ଳ ପକ୍ଷ ତୃତୀୟା ତିଥି ଆରମ୍ଭ ହୋଇ ୨୨ ଦିନ ଚାଲିଥାଏ । ପ୍ରତିଦିନ ଅପରାହ୍ନରେ ମନ୍ଦିର ପାର୍ଶ୍ୱଦେବତା ରାଧାକୃଷ୍ଣଙ୍କ ବିଗ୍ରହକୁ ବିମାନ ଯୋଗେ ପ୍ରାଚୀ ନଦୀ କୂଳରେ ଥିବା ଚନ୍ଦନ ମଣ୍ଡପକୁ ନିଆଯାଇଥାଏ । ସେଠାରେ ଚନ୍ଦନ ମିଶ୍ରିତ ଜଳରେ ସ୍ନାନ କରାଯାଇ ଭୋଗ କରାଯାଇ ଚନ୍ଦନ ମଣ୍ଡପ ନିକଟ ପ୍ରବାହିତ ପ୍ରାଚୀ ନଦୀ ବକ୍ଷରେ ନୌକାରେ ବସାଇ ଚାପ କରାଯାଇଥାଏ।। ରାଜ୍ୟର ବିଭିନ୍ନ ଶକ୍ତିପୀଠ ମଧ୍ୟରେ ଅନ୍ୟତମ ପୀଠ ହେଉଛି କାକଟପୁର ମା' ମଙ୍ଗଳାଙ୍କ ପୀଠ । ଓଡ଼ିଶାର ଜଗନ୍ନାଥ ସଂସ୍କୃତି ସହିତ ମା' ମଙ୍ଗଳା ମନ୍ଦିରର ପାର୍ବପର୍ବାଣି ଓତପ୍ରୋତଃ ଭାବେ ଜଡିତ ରହିଛି । ପ୍ରଭୁ ଜଗନ୍ନାଥଙ୍କ ମନ୍ଦିରର ନିତିକାନ୍ତି ଏବଂ ପର୍ବ ପର୍ବାଣି ସହିତ ମା' ମଙ୍ଗଳାଙ୍କ ମନ୍ଦିରର ନୀତିକାନ୍ତି ଏବଂ ପର୍ବ ପର୍ବାଣୀର ବେଶ କିଛି ସାମଞ୍ଜସ୍ୟ ରହିଛି, ଯାହାକି ସାଧାରଣ ଭକ୍ତ ଟିଏ ଜାଣିବା କଷ୍ଟକର ହୋଇଥାଏ । ସେହି ସମସ୍ତ ପର୍ବ ମଧ୍ୟରୁ ଚନ୍ଦନ ଯାତ୍ରା ଏକ ପ୍ରସିଦ୍ଧ ଯାତ୍ରା । ପ୍ରଭୁ ଜଗନ୍ନାଥଙ୍କ ବିଭିନ୍ନ ଯାନିଯାତ୍ରା ମଧ୍ୟରେ ଦୀର୍ଘଦିନ ଧରି ପାଳିତ ହେଉଥିବା ଯାତ୍ରା ହେଉଛି ଚନ୍ଦନ ଯାତ୍ରା । ପୁରୀ ସମେତ ଓଡିଶାର ବିଭିନ୍ନ ସ୍ଥାନରେ ଏହି ପର୍ବ ପାଳିତ ହେଉଥିବା ବେଳେ ବୈଶାଖ ମାସରେ ପାଳିତ ହେଉଥିବା ଏହି ଚନ୍ଦନ ଯାତ୍ରା ହେଉଛି ମା' ମଙ୍ଗଳାଙ୍କ ମନ୍ଦିରରେ ସବୁଠାରୁ ଅଧିକ ଦିନ ଧରି ପାଳିତ ହେଉଥିବା ପର୍ବ । ମା'ଙ୍କ ମନ୍ଦିର ବେଢା ଭିତର ଦକ୍ଷିଣ ପାର୍ଶ୍ୱରେ ଥିବା ପ୍ରଭୁ ରାଧାକ୍ରିଷ୍ଣଙ୍କ ମନ୍ଦିରରେ ବୈଶାଖ ମାସରେ ପ୍ରଚଣ୍ଡ ରୌଦ୍ରତାପରେ ଆଲଟ ପଡ଼େ । ସେଥିପାଇଁ ଠାକୁରଙ୍କୁ ଚନ୍ଦନ ଲାଗି କରାଯାଇଥାଏ । ପ୍ରଚଣ୍ଡ ଗ୍ରୀଷ୍ମ ପ୍ରବାହର ରୌଦ୍ରତାପରୁ ମୁକ୍ତି ପାଇବା ପାଇଁ ଏହି ଚନ୍ଦନ ଯାତ୍ରା କରାଯାଇଥାଏ । ସମସ୍ତ ଦିନ ପ୍ରଭୁଙ୍କ ସ୍ନାନ ନୀତି ନିମନ୍ତେ ଚନ୍ଦନ, କର୍ପୁର, ହଳଦି, ଚୁଆ, କସ୍ତୁରୀ, ଜାଇଫଳ, ମଲ୍ଲୀ, ଚମ୍ପା, ଜୁଇ, ସୁଗନ୍ଧରାଜ, ଗୋଲାପ ପ୍ରଭୃତି ବ୍ୟବହାର କରି ସୁବାସିତ ଜଳ ପ୍ରସ୍ତୁତି କରାଯାଏ । ସେହି ଜଳରେ ସ୍ନାନ କରିଥାନ୍ତି ପ୍ରଭୁ ରାଧାକୃଷ୍ଣ ଏବଂ ପରେ ପ୍ରତ୍ୟେକ ଦିନ ସନ୍ଧ୍ୟା ସମୟରେ ଶଙ୍ଖ, ଘଣ୍ଟ ଘଣ୍ଟା, ମୃଦଙ୍ଗ, ଖୋଳ ତାଳ, ମହୁରୀ, ହୁଳହୁଳି ସହ ଏକ ସୁସଜ୍ଜିତ ବିମାନରେ ପ୍ରଭୁ ରାଧାକୃଷ୍ଣ ବ୍ରାହ୍ମଣ, ଗୋପାଳ, ଖମାରେଇ, ବାରିକ ସମେତ ସମସ୍ତ ସେବାୟତଙ୍କୁ ଧରି ବାହାରିଯାଆନ୍ତି ନଗର ପରିକ୍ରମାରେ । ନିକଟସ୍ଥ ପ୍ରାଚୀ ନଦୀର ଚନ୍ଦନଘାଟଠାରେ ପ୍ରଭୁ ରାଧାକୃଷ୍ଣ ଜଳକ୍ରୀଡା ସହିତ ସୁସଜ୍ଜିତ ଡଙ୍ଗାରେ ଚାପ ଖେଳିଥାଆନ୍ତି । ଏହି ପର୍ବ ମୋଟ ୨୨ଦିନ ଧରି ପାଳିତ ହୋଇଥାଏ । ଏହାକୁ ପ୍ରଥମେ ବୈଶାଖ ଶୁକ୍ଳ ତୃତୀୟା ବା ଅକ୍ଷୟ ତୃତୀୟା ତିଥିଠାରୁ ଆରମ୍ଭ କରାଯାଇଥାଏ । ମା'ଙ୍କର ଏହି ସ୍ୱତନ୍ତ୍ର ଯାତ୍ରା ତଥା ଦୈବପର୍ବ ସମଗ୍ର ଓଡ଼ିଶାରେ ପ୍ରସିଦ୍ଧି ଲାଭ କରିଛି । ଚନ୍ଦନ ଯାତ ନାମରେ ଏହା ଖ୍ରୀଷ୍ଟୀୟ ତ୍ରୟୋଦଶ ଶତାବ୍ଦୀରୁ ଆରମ୍ଭ ହୋଇଥିବା ଅନୁମାନ କରାଯାଏ ।

TO-LET

Hall for rent
2000 Sqft. Flat for Office

Address : Plot No-1720, Near Puri Bypass Road, N.H-5, Rasulgarh, Bhubaneswar

CONTACT-9937320113

ପୂର୍ବ ତଟ ରେଳପଥ

ଟେଣ୍ଡର ନଂ. eT-M-CD-BBS-LW-Grl-23-25

କାର୍ଯ୍ୟର ନାମ : 02 ବର୍ଷ ସମୟାବଧି ପାଇଁ ଟ୍ରେନ ନମ୍ବର 12819/20, 12829/30, 12897/98, 20895/96, 18447/48, 18463/64, 20837/38 ଏବଂ 22833/34 ର ବେଡ୍‌ରୋଲର ଯାନ୍ତ୍ରିକ ଧୋଇବା ଏବଂ କୋଚିଂ ଡିପୋ, ଭୁବନେଶ୍ୱରର ସମସ୍ତ ଟ୍ରେନର ପରଦା ଧୋଇବା ।

ବିଜ୍ଞାପିତ ମୂଲ୍ୟ (₹) : 10,22,43,031.06, EMD (₹): 6,61,200/-, ଟେଣ୍ଡର ନଥିପତ୍ରର ମୂଲ୍ୟ (₹): 11,800, ଚୁକ୍ତି ହେବା ଅବଧି : 24 ମାସ ।

ବିଡ୍ ଅରମ୍ଭ ହେବା ତାରିଖ : ତା.13.05.2025ରିଖ, ଟେଣ୍ଡର ବନ୍ଦ ହେବା ତାରିଖ ଓ ସମୟ : ତା.27.05.2025 ରିଖ 1300 ଘଟିକାରେ ।

ଏହି ଟେଣ୍ଡର ସମ୍ପର୍କରେ ମାନୁଆଲ ଅଫରଗୁଡ଼ିକୁ ଅନୁମତି ଦିଆଯିବ ନାହିଁ ଏବଂ ସେହିପରି ପ୍ରାପ୍ତ ହେଲେ ବାତିଲ ମାନୁଆଲ ପ୍ରସ୍ତାବକୁ ଗ୍ରହଣ କରାଯିବ ନାହିଁ ।

ସଂପୂର୍ଣ୍ଣ ବିସ୍ତୃତ ବିବରଣୀ ଏବଂ ଟେଣ୍ଡର ନଥିପତ୍ର http://www.ireps.gov.in ରେ ଉପଲବ୍ଧ ଅଛେ ।

କୋଚିଂ ଡିପୋ ଅଧିକାରୀ, ଭୁବନେଶ୍ୱର

PR-116/Q/25-26

ଶ୍ରୀ ନୀଳମାଧବଙ୍କ ଚନ୍ଦନ ଚାପ ଯାତ୍ରା

କଣ୍ଟିଲୋ,୧୧।୫/ଏନ୍‌ଏନ୍‌ଏସ୍: କଣ୍ଟିଲୋସ୍ଥିତ ଶ୍ରୀ ଶ୍ରୀ ନୀଳମାଧବ ଜିଉଙ୍କ ଚନ୍ଦନ ଚାପ ଯାତ୍ରା ଅବସରରେ ଚଳିତବର୍ଷ ଗ୍ରାମର ପ୍ରତ୍ୟେକ ସାହିର ଦ୍ୱାରେ ଦ୍ୱାରେ ଶ୍ରୀ ଜିଉଙ୍କ ବହୁ ପ୍ରାଚୀନ, ପୁରାତନ ଓ ଐତିହାସିକ ଚାଚେରୀ ଭୋଗ ଖିଆ ନୀତି, ପରମ୍ପରା ଓ ରୀତିନୀତି ଅନୁସାରେ ପାଳନ କରାଯିବା ସୁନିଶ୍ଚିତ ହୋଇଛି । ସୂଚନାରୁ ଜଣାପଡିଛି ଯେ, ପ୍ରତ୍ୟେକ ପୂର୍ବ ବର୍ଷ ଭଳି ଚଳିତ ବର୍ଷ ପବିତ୍ର ଅକ୍ଷୟ ତୃତୀୟାଠାରୁ ଖଣ୍ଡପଡ଼ା ବ୍ଲକ ଅନ୍ତର୍ଗତ ପ୍ରଭୁ ଶ୍ରୀ ନୀଳମାଧବ ଜିଉ ବିଜେ କଣ୍ଟିଲୋଙ୍କ ଚନ୍ଦନ ଚାପ ଯାତ୍ରା, ପାରମ୍ପରିକ ରୀତିନୀତି ଅନୁଯାୟୀ ଆରମ୍ଭ ହୋଇଯାଇଛି । ଚନ୍ଦନ ପୋଖରୀରେ ୧୦ ଦିନ ଚାପ ପର୍ଯ୍ୟନ୍ତ ଦିନ ଓ ରାତ୍ର ଚାପ ଖେଳି ଯେଉଁ ରାସ୍ତାରେ ଯାଇଥାନ୍ତି, ସେହି ରାସ୍ତା ଦେଇ ମନ୍ଦିରକୁ ଫେରିଥାନ୍ତି । କିନ୍ତୁ ୧୧ଦିନ ରାତ୍ର ଚାପ ଖେଳି ମନ୍ଦିରକୁ ଫେରିଲା ବେଳେ ବାଟ ଭାଙ୍ଗି ଯଦି ବଜାର, ହାଟମୁଣ୍ଡ ପାଟଣା ଓ ମଝିସାହି ପାଟଣା ଦେଇ ଶ୍ରୀଜିଉ ମନ୍ଦିରକୁ ଫେରନ୍ତି, ତେବେ ଗ୍ରାମରେ ଚାଚେରୀ ଭୋଗ ନୀତି ସମ୍ପର୍ଣ୍ଣ ନିଶ୍ଚିତ ହୋଇଥାଏ । ତେଣୁ ଚଳିତ ବର୍ଷ ଶ୍ରୀଜିଉ ଗତକାଲି ବାଟ ଭାଙ୍ଗି ମନ୍ଦିରକୁ ଫେରିଥିବାରୁ ତାହା ନିଶ୍ଚିତ ହୋଇଯାଇଛି । ଶୃଙ୍ଖଳା ପାଇଁ ଦେବୋତ୍ତର ବିଭାଗ ତରଫରୁ କାର୍ଯ୍ୟସୂଚୀ ପ୍ରସ୍ତୁତ କରିଥିବା ସୂଚନା ମିଳିଛି । ସୂଚନାରୁ ଜଣାପଡ଼ିଛି ଯେ, ୧୧ ତାରିଖ ବାରଚାପଠାରୁ ୨୦ ତାରିଖ ଏକୋଇଶି ଚାପ ଭଉଁରୀ ଓ ୨୧ ତାରିଖ ବାସୀ ଭଉଁରୀ ପର୍ଯ୍ୟନ୍ତ ଯଥାକ୍ରମେ ନୀଳମାଧବ ବିଦ୍ୟାପୀଠଠାରୁ ଆରମ୍ଭକରି ଗ୍ରାମର ସମସ୍ତ ସାହିର ଦ୍ୱାରେ ଦ୍ୱାରେ ଶ୍ରୀ ଜିଉଙ୍କୁ ଚାଚେରୀ ଭୋଗ ଲାଗି ହେବା ପରେ ସର୍ବଶେଷରେ ଦେବୋତ୍ତର କାର୍ଯ୍ୟାଳୟ ଓ ବାଘ ଆଖଡ଼ା ଘରେ ଭୋଗ ଲାଗି କରି ମନ୍ଦିରକୁ ପ୍ରତ୍ୟାବର୍ତ୍ତନ କରିବେ ବୋଲି ଦେବୋତ୍ତର ମୋହରି ବାଇଧର ରାଉତ ସୂଚନା ଦେଇଛନ୍ତି ।

ମନ୍ଦିର ବେଢ଼ାରେ ଚାଲିଛି ଚନ୍ଦନ ଚାପ

ଖଣ୍ଡପଡ଼ା,୧୧।୫/ଏନ୍‌ଏନ୍‌ଏସ୍: ଖଣ୍ଡପଡ଼ା ସହରର ମନ୍ଦିର ବେଢାରେ ପବିତ୍ର ଅକ୍ଷୟ ତୃତୀୟା ଠାରୁ ଆରମ୍ଭ ହୋଇଛି ଶ୍ରୀଜିଉଙ୍କ ଚନ୍ଦନ ଚାପ ନୀତି । ଶ୍ରୀଜଗନ୍ନାଥ ଜିଉଙ୍କ ଚଳନ୍ତି ପ୍ରତିମା ମଦନମୋହନ ଓ ମା' ଲକ୍ଷ୍ମୀ ମନ୍ଦିର ପରିସରସ୍ଥିତ ଏକ ପାଣି କୁଣ୍ଡରେ ଚାପ ଖେଳୁଥିବା ଜଣାପଡ଼ିଛି । ବିଗ୍ରହଙ୍କ ଚନ୍ଦନଚାପକୁ ଉପଭୋଗ କରିବା ପାଇଁ ଶ୍ରୀଜଗନ୍ନାଥଜିଉଙ୍କ ମନ୍ଦିର ପରିସରରେ ଶ୍ରଦ୍ଧାଳୁଙ୍କ ସମାଗମ ହେଉଥିବା ପରିଲକ୍ଷିତ ହେଉଛି ।

କର୍ମଚାରୀ ଅଭାବରୁ ବିଭିନ୍ନ ବିଭାଗରେ ଦୁର୍ନୀତି ଅଭିଯୋଗ

ନିଷ୍କିନ୍ତକୋଇଲି,୧୧।୫/ଏନ୍‌ଏନ୍‌ଏସ୍: ନିଷ୍କିନ୍ତକୋଇଲି ବ୍ଲକ ଅଧୀନରେ ଥିବା ୪୧ଟି ପଞ୍ଚାୟତରେ ଲୋକମାନଙ୍କ ସମସ୍ୟାରେ ଜଡ଼ିତ ଥିବା ଉନ୍ନୟନମୂଳକ ବିଭାଗ ଯଥା ଜଳସଂପଦ, ଗ୍ରାମ ଉନ୍ନୟନ, ପୂର୍ତ୍ତ ଓ ଗୃହ ନିର୍ମାଣ, ଡ୍ରେନେଜ୍, କାଡ଼ା, ବନ୍ୟା ନିୟନ୍ତ୍ରଣ, ସ୍ୱାସ୍ଥ୍ୟ, ଶିକ୍ଷା ଆଦି ଅନେକ ବିଭାଗରେ କର୍ମଚାରୀ ଅଭାବ ଦେଖାଦେଇଛି । ଫଳରେ ଏହି ସବୁ ବିଭାଗରେ ଦୁର୍ନୀତି ବୃଦ୍ଧି ପାଇଥିବା ଅଭିଯୋଗ ହୋଇଛି । ବର୍ତ୍ତମାନ ପ୍ରାୟ ବିଭିନ୍ନ ଉନ୍ନୟନମୂଳକ କାର୍ଯ୍ୟରେ କୋଟି କୋଟି ଟଙ୍କା ଖର୍ଚ୍ଚ କରାଯାଉଛି । ଏହି କାର୍ଯ୍ୟକୁ ତଦାରଖ କରିବା ପାଇଁ ଆବଶକୀୟ କର୍ମଚାରୀ ନଥିବାରୁ ଠିକାଦାର ମନଇଚ୍ଛା ନିଜର ମନମାନିରେ କାମ କରୁଥିବା ଜଣାଯାଇଛି । ଯାହାଦ୍ୱାରା କି ସାଧାରଣ ଲୋକେ ଅସନ୍ତୋଷ ପ୍ରକାଶ କରୁଛନ୍ତି । ଏ ସଂକ୍ରାନ୍ତରେ ଜନୈକ ବିଭାଗୀୟ ଅଧିକାରୀଙ୍କୁ ପଚାରିବାରୁ ତାଙ୍କର କହିବା ଅନୁଯାୟୀ କର୍ମଚାରୀ ଅଭାବରୁ ଏକାଧିକ ଦାୟିତ୍ୱ ନେବାରୁ ଦୁର୍ନୀତି ହେଉଛି । ଆମ କର୍ମଚାରୀ ସବୁ କାର୍ଯ୍ୟର ତଦାରଖ କରିବା ପାଇଁ ସମୟ ମିଳୁନାହିଁ । ସବୁକାମକୁ ତଦାରଖ କଲାବେଳକୁ ଠିକାଦାରମାନେ କର୍ମଚାରୀଙ୍କ ଅନୁପସ୍ଥିତିର ଫାଇଦା ଉଠାଉଛନ୍ତି ବୋଲି ପ୍ରକାଶ କରିଛନ୍ତି । ସେହିଭଳି ନିଷ୍କିନ୍ତକୋଇଲି ପଞ୍ଚାୟତ ସମିତି ଅଧୀନରେ ଚାଲୁଥିବା ଉନ୍ନୟନମୂଳକ କାର୍ଯ୍ୟ ଅଧୀନରେ ବିନା ସୂଚନା ଫଳକରେ ଚାଲୁଥିବା ଦେଖିବାକୁ ମିଳୁଛି । ସ୍ୱଚ୍ଛ ନିର୍ମଳ ଶାସନର ନଗ୍ନ ନମୁନା ଦେଖିବାକୁ ମିଳୁଛି ଏହି ବ୍ଲକ ଅଞ୍ଚଳରେ । ବିଗତ ଦିନ ଅପେକ୍ଷା ବର୍ତ୍ତମାନ ବହୁ ଟଙ୍କା ବିନିଯୋଗରେ ଜଳସଂପଦ ବିଭାଗ ଅଧୀନରେ କାର୍ଯ୍ୟ କରାଯାଉଛି । ଏହି କାର୍ଯ୍ୟର ମାନ ନିର୍ଦ୍ଧାରଣ କରିବା ପାଇଁ ଉପଯୁକ୍ତ କର୍ମଚାରୀ ଏହି ବ୍ଲକ୍ ଅଧୀନରେ ନଥିବାରୁ ଦୁର୍ନୀତି ବଢୁଥିବା ଓ କାର୍ଯ୍ୟରେ ସ୍ୱଚ୍ଛତା ଆସୁନି ବୋଲି ଲୋକମାନଙ୍କଠାରୁ ଆରମ୍ଭକରି କର୍ମଚାରୀ ପର୍ଯ୍ୟନ୍ତ ମାନିଲେଣି । ସରକାର ଏଥିପ୍ରତି ଦୃଷ୍ଟିଦେଇ ଏହି ବ୍ଲକ ଅଧୀନରେ ଥିବା ସମସ୍ତ ବିଭାଗରେ ଆବଶକୀୟ କର୍ମଚାରୀ ନିୟୋଜିତ କରି କାର୍ଯ୍ୟରେ ସ୍ୱଚ୍ଛତା ଆଣିବା ପାଇଁ ସାଧାରଣରେ ଦାବି ହୋଇଛି ।

କୋଟି କୋଟି ଟଙ୍କା ପାଣିରେ ପଡ଼ିବା ଆଶଙ୍କା

C-289

"e" PROCUREMENT NOTICE
JAJPUR MUNICIPALITY : JAJPUR

Tender Call Notice No: 1511 / Date : 09.05.2025

Bid documents consisting of the schedule of quantities and the set of terms & Conditions of contract and other necessary documents can be seen in the Government website i.e. www.tendersodisha.gov.in

1. Name of work	:	Road, Drain & Building works
2. No. of works	:	15 (Fifteen) Nos.
3. Bid Value	:	Rs.197881/- to 1610170/-
4. Bid Id	:	JM-04/2025-26
5. Tender Id	:	2025_ORULB_113207_01 & 2025_ORULB_113207_15
6. Period of completion	:	30 days to 120 days
7. Date of availability of bid documents in the portal	:	From 11.00 AM of dt.13.05.2025 to 22.05.2025 up to 5.00 PM
8. Last date for receipt of bids in the portal	:	Dt.22.05.2025 up to 5.00 PM
9. Bids received online shall be opened on	:	Dt.28.05.2025 at 11.00 AM
10. Name & address of the officer inviting Bid	:	Executive Officer, Jajpur Municipality

All other terms and conditions are available in the DTCN & BOQ uploaded in the above website.

Sd/- Executive Officer
Jajpur Municipality

OIPR-13171/11/0028/2526

ନୃସିଂହ ଜନ୍ମ ଉତ୍ସବରେ ଭକ୍ତିମୟ ପରିବେଶ

ସାକ୍ଷୀଗୋପାଳ,୧୧।୫/ଏନ୍‌ଏନ୍‌ଏସ୍: ସତ୍ୟବାଦୀ ବ୍ଲକ ଅନ୍ତର୍ଗତ ଜିପୁର ଗ୍ରାମରେ ପବିତ୍ର ନୃସିଂହ ଚତୁର୍ଦ୍ଦଶୀ ଉତ୍ସବ ବୈଶାଖ ଶୁକ୍ଳ ଚତୁର୍ଦ୍ଦଶୀ ତିଥିରେ ମହା ସମାରୋହରେ ପାଳିତ ହୋଇଯାଇଛି । ଏହି ଅବସରରେ ସକାଳୁ ଠାକୁରଙ୍କୁ ପ୍ରାତଃ ସ୍ନାନ, ମଙ୍ଗଳ ଆଳତି, ଅଭିଷେକ ସାଙ୍ଗକୁ ସନ୍ଧ୍ୟାରେ ନୃସିଂହ ଜନ୍ମ ପାଳନ,ହୋମ, ପୂର୍ଣ୍ଣାହୁତି, ଆଳତି ଆଦି ବିଧି ଯଥାରୀତି ପ୍ରକାରେ ଅନୁଷ୍ଠିତ ହୋଇଯାଇଛି । ଲକ୍ଷ୍ମୀନୃସିଂହଙ୍କ ପ୍ରିୟ ଭୋଗ ଭାବରେ ଦହି ପଖାଳ ଭୋଗ କରାଯାଇ ସମବେତ ଭକ୍ତ ମାନଙ୍କୁ ବଣ୍ଟନ ଯାଇଥିଲା । ଅପରାହ୍ନରେ ଶ୍ରୀମଦ୍ ଭଗବତ ଗୀତା ଓ ବେଦ ପାଠ ପରିଷଦ, ସତ୍ୟବାଦୀ ଓ ସତ୍ୟସାଇ ବାଲ ବିକାଶ, ବିରରାମଚନ୍ଦ୍ରପୁର ମିଳିତ ଆନୁକୂଲ୍ୟରେ ଅନୁଷ୍ଠିତ ହୋଇଥିଲା । ବିଭିନ୍ନ ଗ୍ରାମରୁ ଆସିଥିବା କୁନିକୁନି ପିଲାମାନଙ୍କ ଦ୍ୱାରା ଗୀତା ଓ ବେଦ ପାଠ କରାଯାଇଥିଲା । ସଂଧ୍ୟାରେ ଓଡ଼ିଶା ସଂସ୍କୃତି ବିଭାଗ ପକ୍ଷରୁ ଓଡିଶୀ ନୃତ୍ୟ ଓ ଭଜନ ସମାରୋହ ପରିବେଷଣ କରାଯାଇଥିଲା । ଉତ୍ସବରେ ଜିପୁର ଗ୍ରାମର ଓ ଏହାର ଆଖପାଖ ଅଞ୍ଚଳର ହଜାର ହଜାର ଲୋକଙ୍କର ସମାଗମ ହୋଇଥିଲା । ଯାହାକି ଏକ ଭକ୍ତିମୟ ପରିବେଶ ସୃଷ୍ଟି ହୋଇଥିଲା । ଶେଷରେ ଠାକୁରଙ୍କୁ ସୁସଜ୍ଜିତ ବିମାନରେ ଗ୍ରାମ ପରିକ୍ରମା କରାଯାଇଥିଲା । କାର୍ଯ୍ୟକ୍ରମକୁ ଲକ୍ଷ୍ମୀ ନୃସିଂହ ଦେବ ଜନ୍ମ ମହୋତ୍ସବ କମିଟି ସଭାପତି ଲକ୍ଷ୍ମୀଧର ରଥ, ସୁଶାନ୍ତ କୁମାର ରଥ, ଲୋକନାଥ ରଥ ପ୍ରଶାନ୍ତ ରଥ ଓ ଗ୍ରାମର ଯୁବକମାନେ କାର୍ଯ୍ୟକ୍ରମ ପରିଚାଳନାରେ ସହଯୋଗ କରିଥିଲେ ।

T-19

ଓଡ଼ିଶା ସରକାର
ସାଧାରଣ ପ୍ରଶାସନ ଓ ସାଧାରଣ ଅଭିଯୋଗ ବିଭାଗ

ଏତଦ୍ଦ୍ୱାରା ରାଜ୍ୟର ସମସ୍ତ ଜନସାଧାରଣଙ୍କ ଅବଗତି ନିମନ୍ତେ ଜଣାଇ ଦିଆଯାଉଅଛି ଯେ, ଆସନ୍ତା ତା ୧୩.୦୫.୨୦୨୫ ରିଖ (ମଙ୍ଗଳବାର) ଦିନ ଅନୁଷ୍ଠିତ ହେବାକୁ ଥିବା ଜିଲ୍ଲା ସ୍ତରୀୟ ଯୁଗ୍ମ ଅଭିଯୋଗ ଶୁଣାଣି ପାଇଁ ଅନଲାଇନ ପଞ୍ଜୀକରଣ ତା ୦୯.୦୫.୨୦୨୫ ରିଖ ଦିବା ୧୧ ଘଟିକା ଠାରୁ ଆରମ୍ଭ ହେବ । ଏଥିନିମନ୍ତେ, ଆଗ୍ରହୀ ଜନସାଧାରଣ ଜନଶୁଣାଣି ପୋର୍ଟାଲ (https://janasunani.odisha.gov.in/) ମାଧ୍ୟମରେ ଜିଲ୍ଲାପାଳ ଏବଂ ଜିଲ୍ଲା ଆରକ୍ଷୀ ଅଧିକ୍ଷକଙ୍କୁ ସାକ୍ଷାତ କରିବା ପାଇଁ ପଞ୍ଜୀକରଣ କରିପାରିବେ । ଜନସାଧାରଣ ପଞ୍ଜୀକରଣ ପ୍ରାପ୍ତି ସ୍ୱୀକାର ପତ୍ର, ବ୍ୟକ୍ତିଗତ ପରିଚୟ ପତ୍ର ତଥା ନିଜର ଅଭିଯୋଗ ପତ୍ର ସହ ଦର୍ଶାଯାଇଥିବା ସ୍ଥାନରେ ନିର୍ଦ୍ଧାରିତ ସମୟରେ ଉପସ୍ଥିତ ରହି ନିଜର ଅଭିଯୋଗ ଜିଲ୍ଲାପାଳ ଏବଂ ଜିଲ୍ଲା ଆରକ୍ଷୀ ଅଧିକ୍ଷକଙ୍କୁ ଜଣାଇପାରିବେ । ଏତଦ୍ ଭିନ୍ନ , ଅଣପଞ୍ଜୀକୃତ ଆବେଦନକାରୀମାନଙ୍କର ଅଭିଯୋଗ ପତ୍ରଗୁଡ଼ିକୁ ଯୁଗ୍ମ ଶୁଣାଣି ଶିବିରରେ ସିଧାସଳଖ ଗ୍ରହଣ କରାଯାଇପାରିବ ।

ନିର୍ଦ୍ଦେଶକ, ସାଧାରଣ ଅଭିଯୋଗ-ତଥା-ସ୍ୱତନ୍ତ୍ର ଶାସନ ସଚିବ
ସାଧାରଣ ପ୍ରଶାସନ ଓ ସାଧାରଣ ଅଭିଯୋଗ ବିଭାଗ

OIPR-09014/11/0108/2526

ଚୋରି ସାମଗ୍ରୀ ଚଢ଼ାଦରରେ କବାଡ଼ିଆ ବିକୁଥିବା ଅଭିଯୋଗ

ଖୋର୍ଦ୍ଧା,୧୧।୫/ଏନ୍‌ଏନ୍‌ଏସ୍: ସଦରଥାନା ଅନ୍ତର୍ଗତ ୧୬ନଂ ଜାତୀୟ ରାଜପଥର ତାପଙ୍ଗ ଛକ ଅଞ୍ଚଳରେ ମାଡିଛନ୍ତି ଚୋର । ଜାତୀୟ ରାଜପଥ ପାଶ୍ୱର୍ରେ ଠିଆ ହେଉଥିବା ବଡ଼ ବଡ଼ ଟ୍ରକ୍, ହାଇୱା, ଦାମୀ କାରରୁ ବିଭିନ୍ନ ସାମଗ୍ରୀ ଚୋରି କରି କେତେକ ଦୁର୍ବୃତ୍ତ ନିକଟସ୍ଥ ଏକ କବାଡ଼ିଆକୁ ଶାଗମାଛ ଦରରେ ବିକ୍ରି କରୁଥିବାବେଳେ କବାଡ଼ିଆ ଏହାକୁ ଚଢ଼ା ଦରରେ ଅନ୍ୟ ଗାଡ଼ି ମାଲିକ ବା ଡ୍ରାଇଭରଙ୍କୁ ବିକ୍ରି କରୁଥିବା ଅଭିଯୋଗ ହେଉଛି । ପ୍ରକାଶଥାଉ କି, ତାପଙ୍ଗ ଛକ ଅଞ୍ଚଳ ଏବେ ରାତ୍ରୀ ରହଣୀ କରୁଥିବା ଗାଡି ମାଲିକ ଓ ଡ୍ରାଇଭରଙ୍କ ପାଇଁ ପାଲଟିଛି ଅଭିଶାପ । ପୁଲିସର ଢିଲା ପାଟ୍ରୋଲିଂ ଯୋଗୁ ଏ ଅଞ୍ଚଳ ଏବେ ଚୋରଙ୍କ ପ୍ରାଦୁର୍ଭାବ ବଢିଛି । ବିଳମ୍ବିତ ରାତି ହେବାମାତ୍ରେ କେତକ ଯୁବକ ରାସ୍ତା ପାଶ୍ୱର୍ରେ ରହଣୀ କରୁଥିବା ବଡ ବଡ ଗାଡି ଓ ଦାମୀ ଗାଡି ଗୁଡିକରୁ ରିମ୍ ସହ ଷ୍ଟେପନ୍, ଗାଡି ବ୍ୟାଟେରୀ, ଜଗ୍ ଓ ରଡ୍ ପ୍ରଭୃତି ଚୋରାଇ ନେଉଛନ୍ତି । ଉକ୍ତ ଚୋରା ସାମଗ୍ରୀକୁ ଦଧିମାଛଗାଡିଆ ଅଞ୍ଚଳରେ ଥିବା ଏକ କବାଡିଆ ଦୋକାନୀ ଶସ୍ତାରେ କିଣି ଅଧିକ ମୂଲ୍ୟରେ ସ୍ଥାନୀୟ ଅଞ୍ଚଳର ଗାଡ଼ିଚାଳକଙ୍କୁ ବିକି କରି ଲାଭବାନ ହେଉଥିବା ଚର୍ଚ୍ଚା ହେଉଛି । ଯେଉଁଠି ଗୋଟିଏ ଷ୍ଟେପନ୍‌ର ଦାମ ୨୦ହଜାର ହୋଇଥିବାବେଳେ କବାଡିଆକୁ ଏହା ୨ରୁ ୩ହଜାର ରେ ବିକ୍ରି କରାଯାଉଛି । ଯାହା କବାଡିଆ ଗାଡି ଚାଳକଙ୍କୁ ୧୦ରୁ ୧୫ହଜାର ମୂଲ୍ୟରେ ବିକ୍ରି କରୁଥିବା ଅଭିଯୋଗ ହେଉଛି । କେବଳ ଗାଡି ମୋଟର ନୁହେଁ ଉକ୍ତ ଅଞ୍ଚଳରେ ଥିବା ପୁରୁଣା କ୍ରସର ୟୁନିଟ ଗୁଡିକ ରୁ ଉକ୍ତ ଯୁବକମାନେ ଦାମୀ ଲୁହା, କ୍ରସର ମୋଟର ପ୍ରଭୃତିକୁ ଚୋରି କରୁଛନ୍ତି । ଉକ୍ତ କବାଡିଆ ତାଙ୍କ ଠାରୁ ଏହାକୁ କିଣି ନେଉଥିବା ଚର୍ଚ୍ଚା ହେଉଛି । ଉକ୍ତ କବାଡିଆ ଦୋକାନ ଦିନରେ କମ୍ ଖୋଲାଯାଉଥିବାବେଳେ ରାତି ତମାମ ଖୋଲା ରହୁଛି । ଫଳରେ ରାତିରେ ପୁଲିସ ଆଖିରେ ଧୂଳିଦେଇ ଚୋରି କରୁଥିବା ଯୁବକମାନେ ଚୋରି ସାମଗ୍ରୀକୁ ଅତି ସହଜ ଭାବେ କବାଡିଆ ସହ କାରବାର କରୁଥିବାବେଳେ ଉକ୍ତ ସାମଗ୍ରୀକୁ ରାତିକ ଭିତରେ କବାଡିଆ ନୂଆରୂପ ଦେଉଥିବା ସ୍ଥାନୀୟ ଅଂଚଳରେ ଚର୍ଚ୍ଚା ହେଉଛି । ତେଣୁ ଉକ୍ତ ଅଞ୍ଚଳରୁ ବିଭିନ୍ନ ଚୋରି ନିମନ୍ତେ ଚୋରମାନଙ୍କୁ ଜନୈକ କବାଡିଆ ପ୍ରୋତ୍ସାହିତ କରୁଥିବା କୁହାଯାଉଛି । ମ

ପ୍ରଥମ ପୃଷ୍ଠାରୁ

ଆକ୍ରମଣ କଲେ ପ୍ରତିଆକ୍ରମଣ ...

ପ୍ରତିରକ୍ଷା ମନ୍ତ୍ରଣାଳୟ, ପ୍ରତିରକ୍ଷା ମନ୍ତ୍ରଣାଳୟର ମୁଖପାତ୍ର, ମୁଖ୍ୟାଳୟ ସମନ୍ୱିତ ପ୍ରତିରକ୍ଷା କର୍ମଚାରୀ, ଭାରତୀୟ ସେନାର ଉତ୍ତର କମାଣ୍ଡ, ଭାରତୀୟ ସେନାର ପଶ୍ଚିମ କମାଣ୍ଡ, ଭାରତୀୟ ସେନାର ଦକ୍ଷିଣ ପଶ୍ଚିମ କମାଣ୍ଡ ଏବଂ ଭାରତୀୟ ସେନାର ଦକ୍ଷିଣ କମାଣ୍ଡ ପୁଣେକୁ ଟ୍ୟାଗ୍ କରିଛି । ପ୍ରକାଶ, ଶନିବାର ମେ' ୧୦ ସନ୍ଧ୍ୟା ୫ଟାରୁ ଭାରତ ଏବଂ ପାକିସ୍ତାନ ମଧ୍ୟରେ ଅସ୍ତ୍ରବିରତି ଘୋଷଣା ହେବାର ପ୍ରାୟ ୩ ଘଣ୍ଟା ମଧ୍ୟରେ ପାକିସ୍ତାନ ଏହାକୁ ଉଲ୍ଲଂଘନ କରିଥିଲା । ପାକିସ୍ତାନୀ ସେନା ସୀମାରେ ଗୁଳିମାଡ଼ ଆରମ୍ଭ କରିଦେଇଥିଲେ । ପାକିସ୍ତାନ ଦୀର୍ଘ ସମୟ ଧରି ସୀମାରେ ଅସ୍ତ୍ରବିରତି ଉଲ୍ଲଂଘନ କରିଥିଲା । ଏହା ପରେ, ରାତି ୧୦:୫୫ ରେ, ବୈଦେଶିକ ମନ୍ତ୍ରଣାଳୟ ସଚିବ ବିକ୍ରମ ମିଶ୍ରି ପରିସ୍ଥିତି ସମ୍ପର୍କରେ ସୂଚନା ଦେଇ ପାକିସ୍ତାନ ପଟୁ ଅସ୍ତ୍ରବିରତି ଉଲ୍ଲଂଘନ ସମ୍ପର୍କରେ ସୂଚନା ଦେଇଥିଲେ ।

ଜବାବ ଦେବାକୁ ଆମେ ...

ନିହତ ହୋଇଛନ୍ତି । ତେବେ ଅପରେସନ ସିନ୍ଦୂର' ସମୟରେ ଭାରତର ୫ ଯବାନ ସହିଦ୍ ହୋଇଛନ୍ତି । ଏହି ଅବସରରେ ଭାରତୀୟ ସେନା ନିଶ୍ଚିତ କରିଛି ଯେ, ଅପରେସନ୍ ସିନ୍ଦୂର'ରେ ପାକିସ୍ତାନର ପ୍ରାୟ ୧୦୦ ଆତଙ୍କବାଦୀ ନିପାତ ହୋଇଛନ୍ତି । ଏମାନଙ୍କ ମଧ୍ୟରେ ୩ ଗୁରୁତ୍ୱପୂର୍ଣ୍ଣ ଆତଙ୍କବାଦୀ ଯେପରିକି ୟୁସୁଫ୍ ଆଝର, ଅବଦୁଲ୍ ମଲିକ ରୌଫ୍ ଏବଂ ମୁଦାସିର୍ ଅହମ୍ମଦ ମଧ୍ୟ ସାମିଲ ଅଛନ୍ତି । ଏମାନେ ୧୯୯୯ ମସିହାରେ କାନ୍ଦାହାରରେ ଇଣ୍ଡିଆନ ଏୟାରଲାଇନ୍ସ ଫ୍ଲାଇଟ୍ (ଆଇସି-୮୧୪) ଅପହରଣ, ୨୦୦୧ରେ ସଂସଦ ଆକ୍ରମଣ ଏବଂ ୨୦୧୯ ପୁଲୱାମାରେ ସିଆରପିଏଫ୍ ଯବାନ୍‌ଙ୍କ ଉପରେ ହୋଇଥିବା ଆକ୍ରମଣରେ ଜଡ଼ିତ ଥିଲେ । ଏହି ଅପରେସନରେ ଭାରତ ପହଲଗାମ ଆତଙ୍କବାଦୀ ଆକ୍ରମଣର ସଫଳତାପୂର୍ବକ ପ୍ରତିଶୋଧ ନେଇଛି । ପାକିସ୍ତାନ ଏବଂ ପାକିସ୍ତାନ ଅଧିକୃତ କାଶ୍ମୀର (ପିଓକେ)ରେ ଥିବା ୯ଟି ଆତଙ୍କବାଦୀ ଶିବିର, ପାକିସ୍ତାନ ସେନାର ଅନେକ ସାମରିକ ଘାଟିଗୁଡ଼ିକୁ ଧ୍ୱଂସ କରାଯାଇଛି । ଏସବୁ ବ୍ୟତୀତ ଭାରତୀୟ ସେନା ପାକିସ୍ତାନର ପ୍ରତ୍ୟେକ ମିସାଇଲ ଏବଂ ଡ୍ରୋନ୍ ଆକ୍ରମଣକୁ ନଷ୍ଟ କରିଛି । ଭାରତୀୟ ସେନା ପାକିସ୍ତାନର ଲଢୁଆ ବିମାନଗୁଡ଼ିକୁ ମଧ୍ୟ ନଷ୍ଟ କରିଛି । ଭାରତୀୟ ସେନା ଏହି ପରିପ୍ରେକ୍ଷୀରେ ସାଟେଲାଇଟ୍ ଉତ୍ତୋଳିତ ଆକ୍ରମଣ ପୂର୍ବର ଏବଂ ପରର ଅନେକ ଫଟୋକୁ ମଧ୍ୟ ପ୍ରମାଣ ଭାବେ ସାର୍ବଜନୀନ କରିଛି । ଏଥିରେ ଭାରତୀୟ ବାୟୁସେନାର ଆକ୍ରମଣରେ ପାକିସ୍ତାନର ଅନେକ ସ୍ଥାନ ଧ୍ୱସ୍ତ ବିଧ୍ୱସ୍ତ ହୋଇଯାଇଥିବା ସ୍ପଷ୍ଟ ପ୍ରମାଣ ମିଳୁଛି । ଡିଜିଏମ୍‌ଓ ରାଜୀବ ଘାଇ କହିଛନ୍ତି ଯେ, ସେ ତାଙ୍କ ପାକିସ୍ତାନୀ ପ୍ରତିପକ୍ଷଙ୍କୁ ଏକ ହଟଲାଇନ୍ ବାର୍ତ୍ତା ପଠାଇଛନ୍ତି ଏବଂ ଗତକାଲି ରାତିରେ ହୋଇଥିବା ଯୁଦ୍ଧବିରତି ଉଲ୍ଲଂଘନକୁ ଚିହ୍ନଟ କରିଛନ୍ତି । ଏଥିସହ ସେ ପାକିସ୍ତାନକୁ ଚେତାବନୀ ଦେଇ କହିଛନ୍ତି ଯେ, ଆଜି ରାତି କିମ୍ବା ଏହା ପରେ ଆଉ ଏକ ଉଲ୍ଲଂଘନର କଠୋର ଜବାବ ଦିଆଯିବ । ରବିବାର ନୂଆଦିଲ୍ଲୀ ଠାରେ ଆୟୋଜିତ ଏହି ସ୍ୱତନ୍ତ୍ର ସାମ୍ବାଦିକ ସମ୍ମିଳନୀରେ ଉପସ୍ଥିତ ଥିବା ଡିରେକ୍ଟର ଜେନେରାଲ୍ ଅଫ୍ ଏୟାର ଅପରେଶନ୍ (ଡିଜିଏଓ) ମାର୍ଶଲ ଏକେ ଭାରତୀ ମଧ୍ୟ ସୂଚନା ଦେଇ କହିଛନ୍ତି ଯେ, ଅପରେସନ୍ ସିନ୍ଦୁର ଅଧୀନରେ ଭାରତୀୟ ବାୟୁସେନା ପାକିସ୍ତାନର ରଫିକୁଇ, ମୁରିଦ୍, ଚକଲାଲା, ରହିମ ୟାର୍ ଖାନ୍, ସୁକ୍କୁର, ଚୁନିଆନ ଏବଂ ସିଆଲକୋଟ ସମେତ ଅନେକ ସ୍ଥାନରେ ଥିବା ସାମରିକ ଘାଟିଗୁଡ଼ିକୁ ସଠିକତାର ସହ ଟାର୍ଗେଟ୍ କରି ଧୂଳିସାତ୍ କରିଛି । ଏତଦ୍‌ବ୍ୟତୀତ ପାକିସ୍ତାନର ପସରୁର ଅଞ୍ଚଳରେ ଥିବା ରାଡାର ସାଇଟ୍‌କୁ ମଧ୍ୟ ଧ୍ୱଂସ କରାଯାଇଛି । ସେହିପରି ରହିମ୍ ୟାର୍ ଖାନ୍ ଏୟାରବେସରେ ଏକ ବିଶାଳ ଗର୍ତ୍ତ ସୃଷ୍ଟି ହୋଇଥିବା ଫଟୋ ଏବଂ ଭିଡିଓ ଦେଖାଇ ସେ କହିଛନ୍ତି ଯେ, ଏହି ଆକ୍ରମଣ ପାକିସ୍ତାନର ସାମରିକ ଭିତ୍ତିଭୂମିକୁ ବହୁମାତ୍ରାରେ କ୍ଷତିଗ୍ରସ୍ତ କରିଛି । ଭାରତୀ କହିଛନ୍ତି ଯେ, ପାକିସ୍ତାନୀ ସାମରିକ ପ୍ରତିଷ୍ଠାନ ଉପରେ ଭାରତର ବାୟୁସେନା ଆକ୍ରମଣ ସଠିକ୍ ଏବଂ ଯୋଜନାବଦ୍ଧ ଥିଲା । 'ଆମର ଲଢ଼େଇ ପାକିସ୍ତାନ ସେନା ସହିତ ନଥିଲା କିମ୍ବା ଅନ୍ୟ ପକ୍ଷରେ ଥିବା ଅନ୍ୟ କାହା ସହିତ ନଥିଲା । ଆମର ଲଢ଼େଇ କେବଳ ଆତଙ୍କବାଦ ଓ ଆତଙ୍କବାଦୀଙ୍କ ସହିତ ଥିଲା । ଏହାପରେ ପାକିସ୍ତାନ ପକ୍ଷରୁ ହୋଇଥିବା ଅସ୍ତ୍ରବିରତିର ଉଚିତ୍ ଜବାବ ଦିଆଯାଇଥିଲା ।

କରାଚୀକୁ ଟାର୍ଗେଟ୍‌କୁ ନେଇସାରିଥିଲା ଭାରତୀୟ ନୌସେନା: ଡିଜିଏନ୍‌ଓ

ପାକିସ୍ତାନର ଆଉ ଗୋଟିଏ ଭୁଲ୍ ପଦକ୍ଷେପ, ଏହାର ଭୌଗୋଳିକ ମାନଚିତ୍ରରୁ କରାଚୀ ଭଳି ସହରକୁ ହୁଏତ ସବୁଦିନ ପାଇଁ ହରେଇଥାନ୍ତା । ଭାରତୀୟ ନୌସେନା ଆରବସାଗରରୁ କରାଚୀ ସହରକୁ ନିଜ ଟାର୍ଗେଟ୍‌କୁ ନେଇସାରିଥିଲା, କରାଚୀ ଉପରେ ଆକ୍ରମଣ କରିବାକୁ ପ୍ରସ୍ତୁତ ଥିଲା ଭାରତୀୟ ନୌସେନା । କେବଳ ସେତିକି ନୁହେଁ ଭାରତୀୟ ନୌସେନାର ଲଢୁଆ ଜାହାଜଗୁଡ଼ିକ ପାକିସ୍ତାନୀ ଜାହାଜଗୁଡ଼ିକୁ ବନ୍ଦର ମଧ୍ୟରେ ଘେରାବନ୍ଦୀ କରିସାରିଥିଲେ । ଫଳରେ ପାକିସ୍ତାନୀ ନୌସେନା ଏବଂ ଜାହାଜଗୁଡ଼ିକ ବନ୍ଦର କିମ୍ବା ଉପକୂଳ ନିକଟରେ ଚୁପ୍‌ଚାପ୍ ରହିବାକୁ ବାଧ୍ୟ ହୋଇଥିଲେ । ପ୍ରେସ୍ ବ୍ରିଫିଂ ସମୟରେ ଭାରତୀୟ ନୌସେନାର ଅପରେସନ୍ସ ମହାନିର୍ଦ୍ଦେଶକ ବା ଡିରେକ୍ଟୋରେଟ୍ ଅଫ୍ ନାଭାଲ୍ ଅପରେସନ୍ସ (ଡିଜିଏନ୍‌ଓ) ଭାଇସ୍ ଆଡମିରାଲ ପ୍ରମୋଦ ସିଂହ ଏଭଳି କିଛି ସଂଘାତିକ ଖୁଲାସା କରିଛନ୍ତି । ପହଲଗାମ୍ ଆତଙ୍କବାଦୀ ଆକ୍ରମଣ ଘଟଣାକୁ ନେଇ ଆରମ୍ଭ ହୋଇଥିବା ଅପରେସନ୍ ସିନ୍ଦୂର'ରେ ନୌସେନାର ଭୂମିକା ସମ୍ପର୍କରେ ପ୍ରଥମ ଥର ପାଇଁ ସୂଚନା ଦେବାକୁ ଯାଇ ସେ ଏପରି କହିଛନ୍ତି । ଭାରତୀୟ ନୌସେନା ପାକିସ୍ତାନର ଯେକୌଣସି ଶତ୍ରୁତାପୂର୍ଣ୍ଣ କାର୍ଯ୍ୟର 'ନିର୍ଣ୍ଣାୟକ ଜବାବ' ଦେବାକୁ ପ୍ରସ୍ତୁତ ରହିଛି ବୋଲି ସେ କହିଛନ୍ତି ।

ଅପରେସନ୍ ସିନ୍ଦୂର: ଆତଙ୍କବାଦୀଙ୍କ ପାଇଁ ଏକ ବଡ଼ ବାର୍ତ୍ତା

ଅପରେସନ୍ ସିନ୍ଦୁର' କେବଳ ପାକିସ୍ତାନ ପାଇଁ ନୁହେଁ ବରଂ ଆତଙ୍କବାଦୀଙ୍କ ପାଇଁ ମଧ୍ୟ ଏକ ବଡ଼ ବାର୍ତ୍ତା । ବାର୍ତ୍ତା ହେଉଛି ସେମାନେ ଭାରତ ବିରୋଧରେ ଆକ୍ରମଣ କରିବା ପରେ ସୁରକ୍ଷିତ ରହିପାରିବେ ନାହିଁ । ସେମାନଙ୍କୁ ଏଥିପାଇଁ ବହୁମୂଲ୍ୟ ଦେବାକୁ ପଡ଼ିବ । ସେମାନେ ପାକିସ୍ତାନ କିମ୍ବା ଅନ୍ୟ ଯେଉଁ କୌଣସି ପ୍ରାନ୍ତରେ ଲୁଚିଲେ ମଧ୍ୟ ଭାରତୀୟ ସେନା ସେମାନଙ୍କୁ ଖୋଜିଖୋଜି ନିପାତ କରିବ । ଆତଙ୍କବାଦ ବିରୋଧରେ ଭାରତର ଶୂନ୍ୟ ସହନଶୀଳ ନୀତି ଜାରି ରହିବ । ଆତଙ୍କବାଦୀ ଏବଂ ଆତଙ୍କବାଦୀଙ୍କ ପୃଷ୍ଠପୋଷକ ସାଜିଥିବା ସରକାର, ରାଷ୍ଟ୍ରଙ୍କୁ ମଧ୍ୟ ପରିଣାମ ଭୋଗ କରିବାକୁ ପଡ଼ିବ ।

ମେ' ତୃତୀୟ ସପ୍ତାହରେ ...

କଳା ବିଭାଗରେ ରେଗୁଲାର୍ ୨,୩୦,୬୭୭, ଏକ୍ସ-ରେଗୁଲାର୍‌ରେ ୧୬,୭୧୪, ସର୍ବମୋଟ ୨,୪୭,୩୯୧ ଜଣ ପରୀକ୍ଷାର୍ଥୀ ରହିଛନ୍ତି । ସେହିଭଳି ବାଣିଜ୍ୟ ବିଭାଗରେ ରେଗୁଲାର୍ ୨୩,୬୫୬ ଓ ଏକ୍ସ-ରେଗୁଲାର୍‌ରେ ୧,୮୭୦ ପରୀକ୍ଷାର୍ଥୀ ଥିବା ବେଳେ ସର୍ବମୋଟ ୨୫,୫୨୬ ଜଣ ପରୀକ୍ଷା ଦେଇଛନ୍ତି । ବିଜ୍ଞାନ ବିଭାଗରେ ରେଗୁଲାର୍ ୧,୦୬,୫୦୫ ଓ ଏକ୍ସ-ରେଗୁଲାର ୮,୪୭୫ ମିଶାଇ ମୋଟ ୧,୧୪,୯୮୦ ଜଣ ପରୀକ୍ଷାର୍ଥୀ ପରୀକ୍ଷା ଦେଇଛନ୍ତି । ସେହିଭଳି ଧନ୍ଦାମୂଳକ ଶିକ୍ଷା ବିଭାଗରେ ରେଗୁଲାର୍ ୫,୦୪୯, ଏକ୍ସ-ରେଗୁଲାର୍ ୬୭୨, ମୋଟ ୫,୭୨୧ ଜଣ ପରୀକ୍ଷାର୍ଥୀ ରହିଛନ୍ତି । ମୋଟ୍ ଉପରେ ରେଗୁଲାର୍ ପିଲା ସଂଖ୍ୟା ୩,୬୫,୮୮୭ ଥିବା ବେଳେ ଏକ୍ସ-ରେଗୁଲାର୍ ହେଉଛନ୍ତି ୨୭,୭୩୧ ଜଣ ।

୧୫ ଯାଏ ତାତିର ...

ମୌସୁମୀ । ଆସନ୍ତା ୨୭ ତାରିଖ ସୁଦ୍ଧା କେରଳ ଛୁଇଁପାରେ ଦକ୍ଷିଣ ପଶ୍ଚିମ ମୌସୁମୀ ବାୟୁ । ୨୭ ମେ' ସୁଦ୍ଧା ଦକ୍ଷିଣ ପଶ୍ଚିମ ମୌସୁମୀ ବାୟୁ ଦେଶର ମୁଖ୍ୟ ଭୂଖଣ୍ଡକୁ କେରଳ ନିକଟରେ ଛୁଇଁବା ସମ୍ଭାବନା ରହିଛି । ସ୍ୱାଭାବିକ୍ ରୂପରେ ପ୍ରତିବର୍ଷ ମେ' ୨୦ରୁ ୨୨ ମଧ୍ୟରେ ଆଣ୍ଡାମାନ ଛୁଇଁଥାଏ ମୌସୁମୀ ବାୟୁ । ଏହା ପରେ ଆଗକୁ ବଢ଼ି ଭାରତର ମୁଖ୍ୟ ଭୂଖଣ୍ଡକୁ କେରଳ ନିକଟରେ ୧ ଜୁନ୍ ପାଖାପାଖି ଆସି ପହଞ୍ଚିଥାଏ ମୌସୁମୀ । କେରଳ ଛୁଇଁବାର ୧୦ରୁ ୧୨ ଦିନ ମଧ୍ୟରେ ଓଡ଼ିଶାକୁ ଅଗ୍ରସର ହୋଇଥାଏ । ତେବେ ଏହି ବର୍ଷ ଜୁନ୍‌ରୁ ସେପ୍ଟେମ୍ବର ମୌସୁମୀ ଋତୁରେ ସ୍ୱାଭାବିକ୍ ଠାରୁ ଅଧିକ ବର୍ଷାହେବା ନେଇ ପୂର୍ବାନୁମାନ କରିଛି ଭାରତୀୟ ପାଣିପାଗ ବିଭାଗ । ଆସନ୍ତା ୨୪ ଘଣ୍ଟା ପାଇଁ ଉପକୂଳ ଓଡ଼ିଶାର ୧୧ ଜିଲ୍ଲା ଗଞ୍ଜାମ, ଗଜପତି, ନୟାଗଡ଼, ଖୋର୍ଦ୍ଧା, ପୁରୀ, କଟକ, ଜଗତସିଂହପୁର, କେନ୍ଦ୍ରାପଡ଼ା, ଯାଜପୁର, ଭଦ୍ରକ ଓ ବାଲେଶ୍ୱରକୁ ଉଷ୍ମ ଓ ଆଦ୍ର ସ୍ଥିତି ପାଇଁ ୟେଲୋ ୱାର୍ଣ୍ଣିଂ ଜାରି କରିଛି ବିଭାଗ । ସେହିପରି ଆସନ୍ତାକାଲି ଉପକୂଳ ଓଡ଼ିଶାର ଗଞ୍ଜାମ, ଗଜପତି, ନୟାଗଡ଼, ଖୋର୍ଦ୍ଧା ,ପୁରୀ, କଟକ, ଜଗତସିଂହପୁର, କେନ୍ଦ୍ରାପଡ଼ା, ଯାଜପୁର, ଭଦ୍ରକ, ବାଲେଶ୍ୱର, ମୟୂରଭଞ୍ଜ ଓ କେନ୍ଦୁଝର ଏହି ୧୩ ଜିଲ୍ଲାକୁ ଉଷ୍ମ ଓ ଆଦ୍ର ସ୍ଥିତି ପାଇଁ ୟେଲୋ ୱାର୍ଣ୍ଣିଂ ଜାରି କରିଛି ବିଭାଗ । ୧୪ ତାରିଖରେ ୧୩ ଓ ୧୫ ତାରିଖରେ ୧୪ ଜିଲ୍ଲାକୁ ହିଟ୍ ୱେଭ୍ ସହ ଉଷ୍ମ ଓ ଆଦ୍ର ସ୍ଥିତିକୁ ନେଇ ୟେଲୋ ୱାର୍ଣ୍ଣିଂ ଜାରି ହୋଇଥିବା ଜଣାପଡ଼ିଛି ।

ଦଇତାପତି ସେବକ ରାମକୃଷ୍ଣ ...

ମନ୍ଦିରର କାର୍ଯ୍ୟକ୍ରମରେ ଶ୍ରୀମନ୍ଦିରର ସେବକ ଭାବେ କାହିଁକି ଯୋଗଦେଲେ ଏବଂ ସେତେବେଳେ ଦୀଘା ଶ୍ରୀଜଗନ୍ନାଥ ମନ୍ଦିରର ଉଦ୍ୟୋକ୍ତାଙ୍କ ନିକଟରେ ଏହାର ପ୍ରତିବାଦ କରିଥିଲେ ନା ନାହିଁ, ସେନେଇ ଉତ୍ତର ରଖିବାକୁ କୁହାଯାଇଥିଲା ।

ଏହି ଅବସରରେ ଶ୍ରୀମନ୍ଦିର ମୁଖ୍ୟ ପ୍ରଶାସକ କହିଥିଲେ ଯେ ଶ୍ରୀମନ୍ଦିରରେ ଶୃଙ୍ଖଳା ଆଣିବା ପାଇଁ ଏହି କାର୍ଯ୍ୟାନୁଷ୍ଠାନ ଗ୍ରହଣ କରାଯାଇଛି । ଗର୍ବ ଓ ଅହଂକାର ବିବର୍ଜିତ ହୋଇ, ଶ୍ରୀମନ୍ଦିର ପରମ୍ପରା, ଗରିମା ତଥା ମର୍ଯ୍ୟାଦାକୁ ଅକ୍ଷୁଣ୍ଣ ରଖିବା ଆମ ସମସ୍ତଙ୍କର କର୍ତ୍ତବ୍ୟ ଏବଂ ଏହା, ମହାପ୍ରଭୁ ଶ୍ରୀଜଗନ୍ନାଥଙ୍କ ପ୍ରତି ଆମ ସମର୍ପଣ ଭାବର ନିଦର୍ଶନ ହେବା ଆବଶ୍ୟକ । ଆଗାମୀ ଦିନରେ ମଧ୍ୟ କୌଣସି ପ୍ରକାର ବିଶୃଙ୍ଖଳାକୁ କଦାପି ବରଦାସ୍ତ କରାଯିବ ନାହିଁ ବୋଲି ସ୍ପଷ୍ଟ କରିଛନ୍ତି ଶ୍ରୀମନ୍ଦିର ମୁଖ୍ୟ ପ୍ରଶାସକ ଡ. ଅରବିନ୍ଦ କୁମାର ପାଢ଼ୀ ।

ଧନେଶ୍ୱର ଗ୍ରୁପ୍‌ରେ ଆନ୍ତର୍ଜାତିକ ନର୍ସିଂ ଦିବସ

ରୋଗୀଙ୍କୁ ଉତ୍ତମ ବ୍ୟବହାର ପ୍ରଦର୍ଶନ ପାଇଁ ପରାମର୍ଶ

କଟକ,୧୧।୫/ଏନ୍‌ଏନ୍‌ଏସ୍: ସ୍ଥାନୀୟ ବାଲିକୁଦା ଉତ୍ତମାପୁରସ୍ଥିତ ଓଡ଼ିଶାର ଅନ୍ୟତମ ନର୍ସିଂ ଶିକ୍ଷାନୁଷ୍ଠାନ ସମୂହ ଧନେଶ୍ୱର ଗ୍ରୁପ୍ ଅଫ ଇନଷ୍ଟିଚ୍ୟୁସନରେ ଆନ୍ତର୍ଜାତିକ ନର୍ସିଂ ଦିବସ ଓ ୨୩ତମ ବାର୍ଷିକ ଉତ୍ସବ ଅନୁଷ୍ଠିତ ହୋଇଯାଇଛି । ଫ୍ଲୋରେନ୍ସ ନାଇଟାଙ୍ଗଲଙ୍କ ୨୦୭ତମ ଜନ୍ମ ଦିବସ ଅବସରରେ ଆୟୋଜିତ ଏହି ଉତ୍ସବକୁ କଟକ ସଦର ବିଧାୟକ ଙ୍କ ପ୍ରକାଶ ଚନ୍ଦ୍ର ସେଠୀ ମୁଖ୍ୟଅତିଥି ଭାବେ ଯୋଗଦେଇ ଉଦ୍‌ଘାଟନ କରିଥିଲେ । ସେ ତାଙ୍କ ବକ୍ତବ୍ୟରେ ନର୍ସିଂ ଛାତ୍ର ଛାତ୍ରୀମାନଙ୍କୁ ସେବା ମନୋବୃତ୍ତି ନେଇ କାର୍ଯ୍ୟ କରିବା ସହ ରୋଗୀମାନଙ୍କୁ ଉତ୍ତମ ବ୍ୟବହାର ପ୍ରଦର୍ଶନ କରିବା ପାଇଁ ପରାମର୍ଶ ଦେଇଥିଲେ । ସମାଜ ସେବା କ୍ଷେତ୍ରରେ ଧନେଶ୍ୱର ଗ୍ରୁପର ଭୂମିକାକୁ ବିଧାୟକ ଶ୍ରୀ ସେଠୀ ବେଶ୍ ପ୍ରଶଂସା କରିଥିଲେ । ବିଭିନ୍ନ ସମୟରେ ରକ୍ତଦାନ ଶିବିର ଆୟୋଜନ, ମାଗଣାରେ ସ୍ୱାସ୍ଥ୍ୟ ପରୀକ୍ଷା, ଖରାଦିନରେ ଜଳଛତ୍ର ଏବଂ ବୃଦ୍ଧାଶ୍ରମ ଓ ଅନାଥ ଆଶ୍ରମରେ ରାସନ ବଣ୍ଟନ ଇତ୍ୟାଦି କାର୍ଯ୍ୟ ମାଧ୍ୟମରେ ସାମାଜିକ ଦାୟିତ୍ୱ ସମ୍ପନ୍ନ କରିଆସୁଥିବା ଧନେଶ୍ୱର ଗ୍ରୁପକୁ ସମସ୍ତ ପ୍ରକାର ସହଯୋଗ ଯୋଗାଇ ଦେବା ପାଇଁ ସେ ପ୍ରତିଶ୍ରୁତି ଦେଇଥିଲେ । ସମ୍ମାନିତ ଅତିଥି ଭାବେ ଏର୍ ସି ଜି ପଣ୍ଡା କ୍ୟାନସର୍ ହସ୍ପିଟାଲର ମୁଖ୍ୟ କାର୍ଯ୍ୟନିର୍ବାହୀ ଅଧିକାରୀ ଡା. ସ୍ମିତା ପାଢ଼ୀ ଯୋଗଦେଇ ବିଶ୍ୱ ନର୍ସିଂ ଦିବସର ଆଭିମୁଖ୍ୟ ସମ୍ପର୍କରେ ଆଲୋଚନା କରିଥିଲେ । ଅନ୍ୟମାନଙ୍କ ମଧ୍ୟରେ ସମାଜସେବୀ ତଥା ଯୁବ ଶିଳ୍ପପତି ମିଶାଲ ସ୍ୱାଇଁ, ପ୍ରଜାପିତା ବ୍ରହ୍ମାକୁମାରୀ ଈଶ୍ୱରୀୟ ବିଶ୍ୱବିଦ୍ୟାଳୟ ବାରଙ୍ଗର ରାଜଯୋଗ ଶିକ୍ଷୟିତ୍ରୀ ବି.କେ ଅରୁଣା ଓ କିସ୍ ବିଜ୍ଞାନ ମହାବିଦ୍ୟାଳୟର ଅଧ୍ୟକ୍ଷ ଡ. ମନୋରଞ୍ଜନ ବେହୁରା ପ୍ରମୁଖ

ଏହି କାର୍ଯ୍ୟକ୍ରମରେ ଯୋଗ ଦେଇ ସ୍ୱାସ୍ଥ୍ୟ ସେବା କ୍ଷେତ୍ରରେ ସେବିକାମାନଙ୍କ ଅବଦାନ ପ୍ରସଙ୍ଗରେ ନିଜର ବକ୍ତବ୍ୟ ରଖିଥିଲେ । ସ୍ଥାନୀୟ ୫୬ ନଂ ୱାର୍ଡ଼ର ବିଜେପି ପ୍ରମୁଖ ସତ୍ୟରଞ୍ଜନ ଦାସ ଓ ସମାଜସେବୀ ପ୍ରଦୀପ କୁମାର ମିଶ୍ର ମଧ୍ୟ ଏଠାରେ ଉପସ୍ଥିତ ଥିଲେ ।

ସରକାରୀ ପଲିଟେକନିକ୍ କଲେଜର ଅବସରପ୍ରାପ୍ତ ଅଧ୍ୟକ୍ଷ ଙ୍କ ଦୁର୍ଗାଚରଣ ବେହେରା ଉକ୍ତ ସଭାରେ ସଭାପତିତ୍ୱ କରିଥିଲେ । ଧନେଶ୍ୱର ଗ୍ରୁପ୍ ର ପ୍ରତିଷ୍ଠାତା ଅଧ୍ୟକ୍ଷ ଡକ୍ଟର ସଂଗ୍ରାମ କେଶରୀ ବିଶ୍ୱାଳ ସ୍ୱାଗତ ଭାଷଣ ପ୍ରଦାନ କରିଥିଲେ । ମୁଖ୍ୟ କାର୍ଯ୍ୟନିର୍ବାହୀ ଅଧିକାରୀ ସ୍ମରଣିକା ସାହୁ ବାର୍ଷିକ ବିବରଣୀ ପାଠ କରିଥିଲେ । ଅନୁଷ୍ଠାନର ନିର୍ଦ୍ଦେଶିକା ସୁଜାତା ବିଶ୍ୱାଳ ଓ ଅଧ୍ୟକ୍ଷା ପ୍ରମିଳା କୁମାରୀ ନାୟକ ଉତ୍ସବକୁ ପରିଚାଳନା କରିଥିବାବେଳେ ପ୍ରଶାସନିକ ଅଧିକାରୀ ମହେନ୍ଦ୍ର କୁମାର ମଲ୍ଲିକ ଧନ୍ୟବାଦ ଦେଇଥିଲେ । ଓଡ଼ିଆ ଭାଷାର ସୁରକ୍ଷା ତଥା ମୌଳିକ ସାକ୍ଷରତା ଏବଂ ସଂଖ୍ୟାଜ୍ଞାନ ହାସଲ ନିମନ୍ତେ ସାରା ଓଡ଼ିଶାରେ ୨୮ ହଜାର 'ଛବିଳ ମଧୁ ବର୍ଣ୍ଣବୋଧ' ବଣ୍ଟନ କରି ଏକ ନିଆରା ଉଦାହରଣ ସୃଷ୍ଟି କରିଥିବା କଟକ ଜିଲ୍ଲା ଟାଙ୍ଗୀ ଚୌଦ୍ୱାର ବ୍ଲକର ଯୁବ ଶିକ୍ଷାବିତ୍ ପ୍ରମୋଦ କୁମାର ବେହେରାଙ୍କୁ ଏହି ଅବସରରେ ଧନେଶ୍ୱର ଗ୍ରୁପ୍ ପକ୍ଷରୁ ସମ୍ମାନିତ କରାଯାଇଥିଲା । ପରେ ପରେ ଛାତ୍ର ଛାତ୍ରୀମାନଙ୍କ ଦ୍ୱାରା ସାଂସ୍କୃତିକ କାର୍ଯ୍ୟକ୍ରମ ପରିବେଷିତ ହୋଇଥିଲା । ମଞ୍ଚ ପରିଚାଳନା କରିଥିଲେ ସୁଶ୍ରୀ ପାୟଲ ବିଶ୍ୱାଳ, ସାଇ ତିତିକ୍ଷା ଓ ସ୍ୱିକୃତୀ ମହାନ୍ତି । ଶିକ୍ଷୟିତ୍ରୀ ଅଭିଲିପ୍ସା ଶୁଭଦର୍ଶିନୀ, ଅପ୍ରିତା ପଟ୍ଟନାୟକ, ମଧୁସ୍ମିତା ଦାଶ, ଗାୟତ୍ରୀ ଦାଶ, ଅଭିପ୍ସା ଖୁଣ୍ଟିଆ, ଇତିଶ୍ରୀ ସାହୁ, ସୁଷମା ନାୟକ, ଅନାମିକା ମହନ୍ତ, ପୌଶାଳୀ ଚକ୍ରବର୍ତ୍ତୀ, ଶର୍ମିଳା ପୋଦ୍ଦାର, ପାୟଲ ବିଶ୍ୱାଳଙ୍କ ସମେତ ସଂଗୀତା ବରାଳ, ସ୍ମୃତିରେଖା ମହାନ୍ତି, ମୋନାଲିସା ମହାନ୍ତି, ଫକୀର ସାହୁ, ଆର୍ଯ୍ୟ ଜେନା, ନିରାକାର ପଲେଇ, ଶିବ ପ୍ରସାଦ ବେହେରା ପ୍ରମୁଖ କର୍ମଚାରୀ କାର୍ଯ୍ୟକ୍ରମ ପରିଚାଳନାରେ ସହଯୋଗ କରିଥିଲେ । ଏହି ଅବସରରେ ଆୟୋଜିତ ବିଭିନ୍ନ ପ୍ରତିଯୋଗିତାର କୃତୀ ପ୍ରତିଯୋଗୀମାନଙ୍କୁ ପୁରସ୍କୃତ କରାଯାଇଥିଲା ।

'ମହିମା ଧର୍ମ ହେଉଛି ମାନବ ଧର୍ମ'

କଟକ,୧୧।୫/ଏନ୍‌ଏନ୍‌ଏସ୍: ମହିମା ଧର୍ମ ବିଶ୍ୱରେ ଶାନ୍ତି ଓ ପ୍ରଗତିକୁ ତ୍ୱରାନ୍ୱିତ କରିବା ପାଇଁ ନିରନ୍ତରେ କାର୍ଯ୍ୟ କରିଚାଲିଛି । ମହିମା ଧର୍ମ ହେଉଛି ମାନବ ଧର୍ମ । ଓଡ଼ିଶାରେ ଏହି ଧର୍ମର ଉନ୍ମେଷ ଘଟିଥିଲା । ସନ୍ଥକବି ଭୀମ ଭୋଇ ଓ ବିଶ୍ୱନାଥ ବାବା ଏହି ଧର୍ମଧାରାକୁ ବିକଶିତ କରାଇବାରେ ପ୍ରମୁଖ ଭୂମିକା ନେଇଥିଲେ ବୋଲି ପ୍ରଭୁ ପୂର୍ଣ୍ଣିମା ଉତ୍ସବ ଓ ଧର୍ମ ସଭାର ବିଶିଷ୍ଟ ବ୍ୟକ୍ତିମାନେ ମତବ୍ୟକ୍ତ କରିଛନ୍ତି । ବିଶ୍ୱନାଥ ବାବା ସ୍ମୃତି ସଂସଦ ପକ୍ଷରୁ କଟକ ଚାନ୍ଦିନୀଚୌକସ୍ଥିତ ପାଟପୁର ମହିମା ଆଶ୍ରମରେ ଅନୁଷ୍ଠିତ ପ୍ରଭୁ ପୂର୍ଣ୍ଣିମା ଉତ୍ସବ ଓ ଧର୍ମସଭାରେ ଏହା ମତପ୍ରକାଶ ପାଇଛି । ପ୍ରାରମ୍ଭରେ ଅବଧୂତ ଭରତ ବାବା ଆଶୀର୍ବଚନ ପ୍ରଦାନ ସହିତ ସମର୍ପଣ ପତ୍ରିକା ଉନ୍ମୋଚନ କରିଥିଲେ । ପ୍ରଫେସର ବୈଷ୍ଣବ ଚରଣ ସାମଲଙ୍କ ଅଧ୍ୟକ୍ଷତାରେ ଅନୁଷ୍

ଆଜିର ଇତିହାସ

- ୧୪୫୯-ଯୋଧପୁରର ସ୍ଥାପନା ହୋଇଥିଲା । ୧୬୬୬-ପୁରନ୍ଦର ସନ୍ଧି ଅନ୍ତର୍ଗତ ଶିବାଜୀ ମହାରାଜ, ଔରଙ୍ଗଜେବଙ୍କୁ ସାକ୍ଷାତ କରିବାକୁ ଆଗ୍ରା ପହଞ୍ଚିଥିଲେ ।
- ୧୯୧୫-କ୍ରାନ୍ତିକାରୀ ରାସବିହାରୀ ଜାପାନୀ ନୌକା ସାହାଯ୍ୟରେ ଦେଶ ଛାଡ଼ିଥିଲେ ।
- ୧୯୫୪-ରାଜନୀତିଜ୍ଞ ଓ ତାମିଲନାଡୁର ମୁଖ୍ୟମନ୍ତ୍ରୀ କେ ପଲାନୀସ୍ୱାମୀ ଜନ୍ମଗ୍ରହଣ କରିଥିଲେ ।
- ୧୯୮୯- ଭାରତୀୟ ମହିଳା ଖେଳାଳି ଶିଖା ପାଣ୍ଡେଙ୍କ ଆଜି ଜନ୍ମଦିନ ।

ଆଜିର ରାଶିଫଳ

ଜ୍ୟୋତିର୍ବିଦ୍ ବିଶ୍ୱନାଥ ପରିଡ଼ା,ନିମାପଡ଼ା, ପୁରୀ,
ମୋ: ୯୭୭୭୨୫୨୨୪୦

ମେଷ
ଦିନଟି ମଧ୍ୟମ ରହିବ । ପ୍ରେମ ଜୀବନ ଆନନ୍ଦମୟ ରହିବ । ବିବାହିତ ଲୋକମାନଙ୍କ ଗୃହସ୍ଥ ଜୀବନ ସାମାନ୍ୟ ରହିବ । କିଛି ଚାପପୂର୍ଣ୍ଣ ସ୍ଥିତି ଏବେ ବି ରହିଛି । ଅଫିସ୍‌ରେ କିଛି ନୂଆ କରିବେ ।

ବୃଷ
ଦିନଟି ଆପଣଙ୍କ ପାଇଁ ବହୁତ ଭଲ । ଚାକିରି କରୁଥିବା ଲୋକଙ୍କ ପାଇଁ ସମୟ ଅନୁକୂଳ । ନିଜ ଜ୍ଞାନ, ବୁଦ୍ଧି ଓ କୌଶଳର ନେତୃତ୍ୱ କ୍ଷମତା ବଳରେ ଆଗକୁ ବଢ଼ିବେ । ପ୍ରେମ ଜୀବନରେ ତାଳମେଳ ସହିତ ଅତିବାହିତ କରିବାକୁ ପଡ଼ିବ ।

ମିଥୁନ
ବିବାହିତ ଲୋକମାନଙ୍କ ପାଇଁ ଗୃହସ୍ଥ ଜୀବନ ଆନନ୍ଦମୟ ରହିବ । ସମ୍ପର୍କରେ ବୁଝାମଣା ରହିବ । ବ୍ୟାପାରୀମାନଙ୍କ ପାଇଁ ଦିନଟି ଶୁଭ । ସ୍ୱାସ୍ଥ୍ୟ ଭଲ ରହିବ । ଋତୁଜନିତ ବେମାରୀରୁ ରକ୍ଷା ପାଇବେ ।

କର୍କଟ
ଦିନଟି ଆପଣଙ୍କ ପାଇଁ ଭଲ । ପ୍ରେମ ଜୀବନକୁ ଉପଭୋଗ କରନ୍ତୁ । ଗୃହସ୍ଥ ଜୀବନରେ ଚାପ ହ୍ରାସ ପାଇବ । ଦିନର ଆରମ୍ଭରେ ଏନର୍ଜି ଅଧିକ ରହିବ । ଖାଦ୍ୟପେୟ ଉପରେ ବିଶେଷ ଧ୍ୟାନ ଦେବେ ।

ସିଂହ
ପ୍ରେମ ଜୀବନ ପାଇଁ ଦିନଟି ଉତ୍ତମ । ବିବାହିତ ଓ ଚାକିରି କରୁଥିବା ଲୋକମାନେ ତାଳମେଳ ରକ୍ଷା କରିବେ । ବ୍ୟାପାରୀମାନଙ୍କ ପାଇଁ ଦିନଟି ଉନ୍ନତିଦାୟକ ହେବ । ଆଜି ଖର୍ଚ୍ଚ ବୃଦ୍ଧି ହେବ । ଦିନଟି ସାମାନ୍ୟ ରହିବ ।

କନ୍ୟା
ଗୃହସ୍ଥ ଜୀବନ ଆଜି ସାମାନ୍ୟ ରହିବ । ଜୀବନସାଥିର ଆବଶ୍ୟକତାକୁ ପୂରା କରିବେ । କିଛି ବିରୋଧୀ କାମରେ ବିଘ୍ନ ସୃଷ୍ଟି କରିବେ । କୋର୍ଟ-କଚେରି ମାମଲାରେ ବିଜୟୀ ହେବେ । ଦିନଟି ଆପଣଙ୍କ ପାଇଁ ମଧ୍ୟମ ରହିବ ।

ତୁଳା
ପ୍ରେମ ଜୀବନ ବିନା ରହୁଥିବା ଲୋକମାନଙ୍କ ପାଇଁ ଦିନଟି ଶୁଭ । ବ୍ୟାପାରୀ ବର୍ଗଙ୍କ ପାଇଁ ଉତ୍ଥାନ-ପତନ ଭରା ଦିନଟିଏ । ଅଧିକ ଧ୍ୟାନ ଦେଇ କାମ କରିବାକୁ ପଡ଼ିବ । କିଛି ନୀତି ଭୁଲ୍ ରାସ୍ତା ଆଡ଼କୁ ବଢୁଛି ।

ବିଛା
ଦିନଟି ସାମାନ୍ୟ ରହିବ । ଚାକିରି କରୁଥିବା ଲୋକମାନଙ୍କ ଦରମା ବୃଦ୍ଧି ହୋଇପାରେ । ନୂଆ ଘର ବା ବାହନ କିଣିବାର ଚେଷ୍ଟାରେ ସଫଳ ହେବେ । ବିଦ୍ୟାର୍ଥୀମାନଙ୍କ ପାଇଁ ଦିନଟି ଖୁବ୍ ଭଲ ।

ଧନୁ
ଆପଣଙ୍କ ପରିଶ୍ରମ ଫଳାଫଳ ନେଇ ଆସିବ । କିନ୍ତୁ ବ୍ୟବହାର ଠିକ୍ ରଖିବାକୁ ହେବ । ବ୍ୟାପାରୀଙ୍କ ପାଇଁ ଦିନଟି ସାମାନ୍ୟ । ପରିଶ୍ରମର ଫଳାଫଳ ମିଳିବ । ନିଜ କାମ ଉପରେ ଧ୍ୟାନ ଦେବେ ।

ମକର
ଦିନଟି ମଧ୍ୟମ ରହିବ । ନିଜ ପ୍ରିୟଙ୍କୁ ଖୁସି କରେଇବାକୁ କିଛି ସ୍ପେଶାଲ୍ କରିବେ । ବ୍ୟାପାରୀ ବର୍ଗଙ୍କ ପାଇଁ ଦିନଟି ସାମାନ୍ୟ ଫଳଦାୟକ ରହିବ । ବ୍ୟବସାୟରେ ଲାଭର ଅବସର ରହିଛି । ପରିଶ୍ରମର ଫଳ ପାଇବେ ।

କୁମ୍ଭ
ନିଜ ଆବଶ୍ୟକତାକୁ ଅଣଦେଖା କରନ୍ତୁ ନାହିଁ । ଅନାବଶ୍ୟକ ଖର୍ଚ୍ଚ ନକଲେ ଭଲ । ବିରୋଧୀମାନଙ୍କୁ ସାବଧାନ ରୁହନ୍ତୁ । ଆପଣଙ୍କ ସ୍ୱାସ୍ଥ୍ୟ ବିଗିଡ଼ି ଯାଇପାରେ । ପାଦରେ ଆଘାତ ଓ ଆଖିରେ ବ୍ୟଥା ହୋଇପାରେ ।

ମୀନ
ଦିନଟି ମଧ୍ୟମ ରହିବ । ସମ୍ପର୍କକୁ ନେଇ ଚିନ୍ତିତ ରହିବେ । ବିବାହିତ ଲୋକମାନଙ୍କ ଜୀବନରେ ସମସ୍ୟା ଆସିପାରେ । ବିଦେଶ ଯିବାର ସୁଯୋଗ ନେଇପାରନ୍ତି । ପୁଞ୍ଜି ନିବେଶ ପାଇଁ ସଠିକ୍ ସମୟ । ସ୍ୱାସ୍ଥ୍ୟହାନି ହୋଇପାରେ ।

ପତ୍ରଂ ପୁଷ୍ପଂ ଫଳଂ ତୋୟଂ ଯୋ ମେ ଭକ୍ତ୍ୟା ପ୍ରଯଚ୍ଛତି ।
ତଦହଂ ଭକ୍ତ୍ୟୁପହୃତମଶ୍ନାମି ପ୍ରୟତାତ୍ମନଃ । (୯/୨୬)

ଯେଉଁ ବ୍ୟକ୍ତି ଭକ୍ତିରେ ମୋତେ ପତ୍ର, ଫୁଲ, ଫଳ, ଜଳ ଅର୍ପଣ କରନ୍ତି, ସେହି ଶୁଦ୍ଧଚିତ୍ତ ଲୋକମାନଙ୍କର ଭକ୍ତିରେ ଦେଇଥିବା ଉପହାରକୁ ମୁଁ ଗ୍ରହଣ କରେ । ଏହାର ଅର୍ଥ ହେଉଛି ଯେ ପୃଥିବୀର ଯାବତୀୟ ବସ୍ତୁ ଈଶ୍ୱରଙ୍କ ଦ୍ୱାରା ସୃଷ୍ଟି । ତେଣୁ ସେ ଦ୍ରବ୍ୟର ଭିକାରି ନୁହନ୍ତି । ସେ ଚାହାନ୍ତି ହୃଦୟର ଭାବ ଓ ଭକ୍ତି । ଭକ୍ତି ନ ଥାଇ କୋଟି କୋଟି ଟଙ୍କାର ନୈବେଦ୍ୟ ଅର୍ପଣ କଲେ ମଧ୍ୟ ତାଙ୍କର ସନ୍ତୋଷବିଧାନ ହୁଏ ନାହିଁ । ଯେବେ ଭକ୍ତିରେ ଗଦଗଦ ହେଇ ତାଙ୍କୁ ଯଦି କେହି ତୁଳସୀ ପତ୍ରଟିଏ ଦିଏ ସେ ସନ୍ତୁଷ୍ଟ ହୁଅନ୍ତି । ଭକ୍ତର ଶୁଦ୍ଧ ବୁଦ୍ଧିଜନିତ ଭକ୍ତି ହିଁ ତାଙ୍କର ଆବଶ୍ୟକ । ଭଗବାନ ସେଥିପାଇଁ ଏଠାରେ କହୁଛନ୍ତି - ଭକ୍ତି ଚିତ୍ତରେ ଆପ୍ଲୁତ ହେଇ ପତ୍ର, ଫୁଲ, ଫଳ କି ଜଳ ମୋତେ ଅର୍ପଣ କଲେ ମୁଁ ତାହା ଗ୍ରହଣ କରିଥାଏ ।

ବୁଦ୍ଧ ପୂର୍ଣ୍ଣିମା

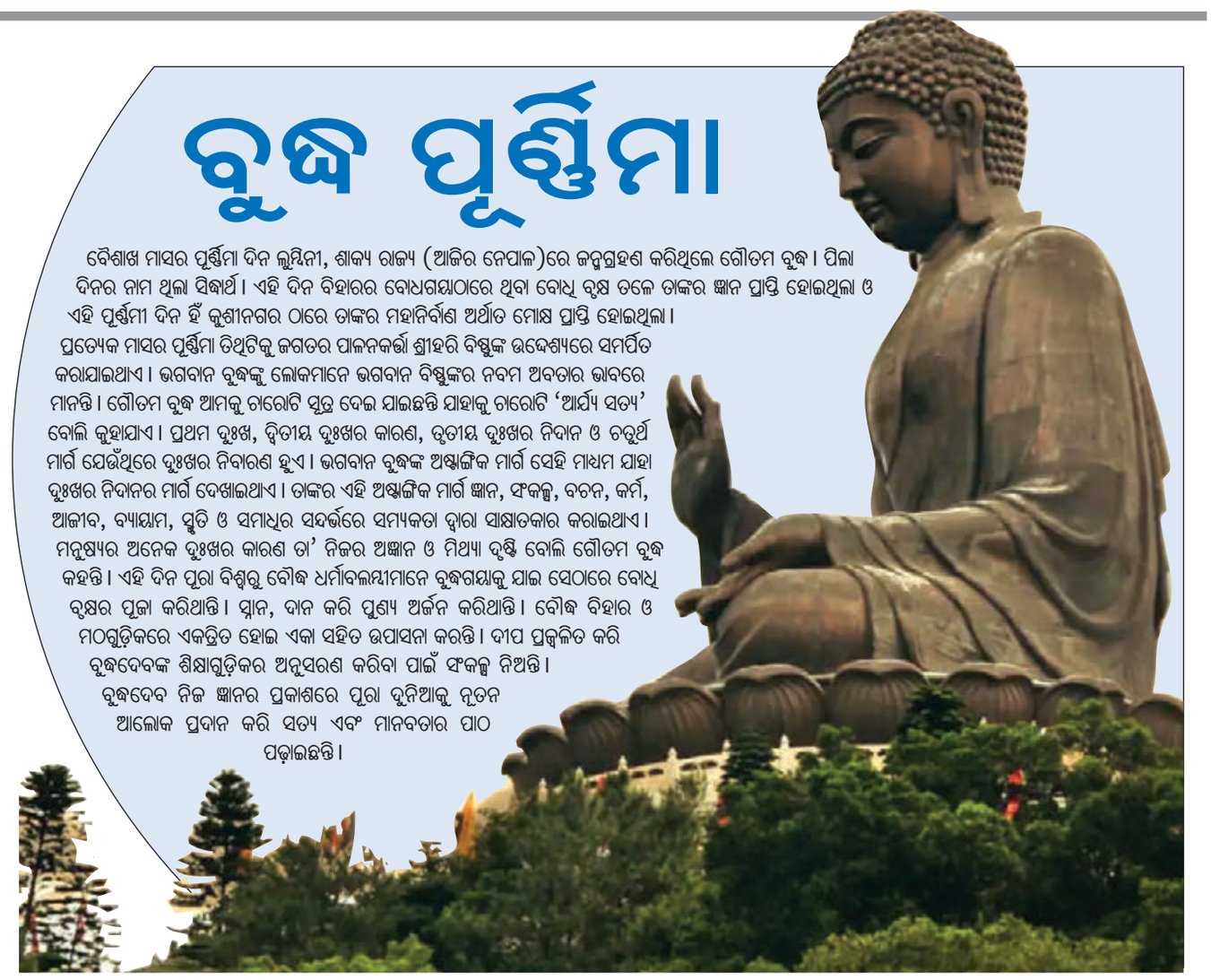

ବୈଶାଖ ମାସର ପୂର୍ଣ୍ଣିମା ଦିନ ଲୁମ୍ବିନୀ, ଶାକ୍ୟ ରାଜ୍ୟ (ଆଜିର ନେପାଳ)ରେ ଜନ୍ମଗ୍ରହଣ କରିଥିଲେ ଗୌତମ ବୁଦ୍ଧ । ପିଲା ଦିନର ନାମ ଥିଲା ସିଦ୍ଧାର୍ଥ । ଏହି ଦିନ ବିହାରର ବୋଧଗୟାଠାରେ ଥିବା ବୋଧି ବୃକ୍ଷ ତଳେ ତାଙ୍କର ଜ୍ଞାନ ପ୍ରାପ୍ତି ହୋଇଥିଲା ଓ ଏହି ପୂର୍ଣ୍ଣିମୀ ଦିନ ହିଁ କୁଶୀନଗର ଠାରେ ତାଙ୍କର ମହାନିର୍ବାଣ ଅର୍ଥାତ ମୋକ୍ଷ ପ୍ରାପ୍ତି ହୋଇଥିଲା । ପ୍ରତ୍ୟେକ ମାସର ପୂର୍ଣ୍ଣିମା ତିଥିଟିକୁ ଜଗତର ପାଳନକର୍ତ୍ତା ଶ୍ରୀହରି ବିଷ୍ଣୁଙ୍କ ଉଦ୍ଦେଶ୍ୟରେ ସମର୍ପିତ କରାଯାଇଥାଏ । ଭଗବାନ ବୁଦ୍ଧଙ୍କୁ ଲୋକମାନେ ଭଗବାନ ବିଷ୍ଣୁଙ୍କର ନବମ ଅବତାର ଭାବରେ ମାନନ୍ତି । ଗୌତମ ବୁଦ୍ଧ ଆମକୁ ଚାରୋଟି ସୂତ୍ର ଦେଇ ଯାଇଛନ୍ତି ଯାହାକୁ ଚାରୋଟି 'ଆର୍ଯ୍ୟ ସତ୍ୟ' ବୋଲି କୁହାଯାଏ । ପ୍ରଥମ ଦୁଃଖ, ଦ୍ୱିତୀୟ ଦୁଃଖର କାରଣ, ତୃତୀୟ ଦୁଃଖର ନିଦାନ ଓ ଚତୁର୍ଥ ମାର୍ଗ ଯେଉଁଥିରେ ଦୁଃଖର ନିବାରଣ ହୁଏ । ଭଗବାନ ବୁଦ୍ଧଙ୍କ ଅଷ୍ଟାଙ୍ଗିକ ମାର୍ଗ ସେହି ମାଧ୍ୟମ ଯାହା ଦୁଃଖର ନିଦାନର ମାର୍ଗ ଦେଖାଇଥାଏ । ତାଙ୍କର ଏହି ଅଷ୍ଟାଙ୍ଗିକ ମାର୍ଗ ଜ୍ଞାନ, ସଂକଳ୍ପ, ବଚନ, କର୍ମ, ଆଜୀବ, ବ୍ୟାୟାମ, ସ୍ମୃତି ଓ ସମାଧିର ସନ୍ଦର୍ଭରେ ସମ୍ୟକତା ଦ୍ୱାରା ସାକ୍ଷାତକାର କରାଇଥାଏ । ମନୁଷ୍ୟର ଅନେକ ଦୁଃଖର କାରଣ ତା' ନିଜର ଅଜ୍ଞାନ ଓ ମିଥ୍ୟା ଦୃଷ୍ଟି ବୋଲି ଗୌତମ ବୁଦ୍ଧ କହନ୍ତି । ଏହି ଦିନ ପୂରା ବିଶ୍ୱରୁ ବୌଦ୍ଧ ଧର୍ମାବଲମ୍ବୀମାନେ ବୁଦ୍ଧଗୟାକୁ ଯାଇ ସେଠାରେ ବୋଧି ବୃକ୍ଷର ପୂଜା କରିଥାନ୍ତି । ସ୍ନାନ, ଦାନ କରି ପୁଣ୍ୟ ଅର୍ଜନ କରିଥାନ୍ତି । ବୌଦ୍ଧ ବିହାର ଓ ମଠଗୁଡ଼ିକରେ ଏକତ୍ରିତ ହୋଇ ଏକା ସହିତ ଉପାସନା କରନ୍ତି । ଦୀପ ପ୍ରଜ୍ୱଳିତ କରି ବୁଦ୍ଧଦେବଙ୍କ ଶିକ୍ଷାଗୁଡ଼ିକର ଅନୁସରଣ କରିବା ପାଇଁ ସଂକଳ୍ପ ନିଅନ୍ତି । ବୁଦ୍ଧଦେବ ନିଜ ଜ୍ଞାନର ପ୍ରକାଶରେ ପୂରା ଦୁନିଆକୁ ନୂତନ ଆଲୋକ ପ୍ରଦାନ କରି ସତ୍ୟ ଏବଂ ମାନବତାର ପାଠ ପଢ଼ାଇଛନ୍ତି ।

ସନ୍ଥକବି ଭୀମ ଭୋଇ

ସନ୍ଥକବି ଭୀମ ଭୋଇ ଥିଲେ ମହିମା ଧର୍ମାବଲମ୍ବୀ । ଊନବିଂଶ ଶତାବ୍ଦୀର ଶେଷ ଆଡ଼କୁ ମହିମା ଧର୍ମ ବେଶ୍ ଲୋକପ୍ରିୟତା ଅର୍ଜନ କରିଥିଲା ଓଡ଼ିଶାରେ । ଏହି ଧର୍ମର ପ୍ରଚାର ପ୍ରସାର ପାଇଁ ଆପ୍ରାଣ ଉଦ୍ୟମ କରିଥିଲେ ବହୁଭକ୍ତ । ଶୂନ୍ୟବ୍ରହ୍ମ ହେଉଛନ୍ତି ମହିମାଧର୍ମର ଆଧାର ଯାହାଙ୍କର ନା ଥାଏ କୌଣସି ଆକାର, ନା ବିକାର, ନା କୌଣସି ରୂପ । ଏହା ସହିତ ଭୀମ ଭୋଇ ଥିଲେ ଜଣେ ମାନବବାଦୀ କବି । ଜୀବନକୁ ନର୍କରେ ପକାଇ ଜଗତର ଉଦ୍ଧାର ପାଇଁ ତାଙ୍କ ଲେଖାରେ ରହିଛି ବର୍ଣ୍ଣନା । ସେ ସମୟର ସମାଜରେ ପ୍ରଚଳିତ ଜାତିପ୍ରଥା, ଉଚ୍ଚନୀଚ ଭେଦଭାବ, ଅନ୍ୟାନ୍ୟ ଧର୍ମାନ୍ଧ କୁସଂସ୍କାର ବିରୁଦ୍ଧରେ, ସାମାଜିକ ସମତା ସ୍ଥାପନା ନିମନ୍ତେ ଛାନ୍ଦ, ଚଉପଦୀ ଓ ଚଉତିଶାମାନ ସେ ରଚନା କରିଥିଲେ । ତାଙ୍କର ରଚନା ସମୂହ ଲୋକମୁଖରେ ଓ ପୋଥି ରୂପରେ ଏବେ ମଧ୍ୟ ଗାଦିରେ ରଖାଯାଇଛି । ୧୮୪୬ରେ ସମ୍ବଲପୁର ଜିଲ୍ଲାର ମଧୁପୁର ଠାରେ ଏକ କନ୍ଧ ଭୋଇ ଦମ୍ପତି ତାଙ୍କୁ ପୋଖରୀ କୂଳରୁ ଉଦ୍ଧାର କରି ସ୍ୱଜନ୍ମିତ ପୁତ୍ର ଭଳି ପାଳନ ପୋଷଣ କରିଥିଲେ । ଜନଶ୍ରୁତି ଅନୁସାରେ ବାଲ୍ୟାବସ୍ଥାରେ ବସନ୍ତ ରୋଗ ହେତୁ ସେ ଦୃଷ୍ଟିଶକ୍ତି ହରାଇଥିଲେ । କିନ୍ତୁ ନିଜ ରଚନାରେ ନିଜକୁ ଜଣେ ଦୃଷ୍ଟିହୀନ ବୋଲି ସେ କେବେ ମଧ୍ୟ ଘୋଷଣା କରିନାହାନ୍ତି । ପିଲାଦିନରେ ଗାଈ ଜଗୁଥିବା ବେଳେ ସେ କୂଅରେ ପଡ଼ିଯାଇଥିଲେ ଓ ଜଣେ ମହିମା ଗୋସେଇଁ ତାଙ୍କୁ ଉଦ୍ଧାର କରିବା ପୂର୍ବରୁ ପ୍ରତିଶ୍ରୁତି ନେଇଥିଲେ ଯେ ସେ ତାଙ୍କ ବିଚାରକୁ ଜନସାଧାରଣଙ୍କ ମଧ୍ୟରେ ସେ ପ୍ରଚାର କରିବେ । ଏହା ସହିତ ବାଳକ ଭୀମ ଭୋଇଙ୍କୁ କବିତ୍ୱ-ଶକ୍ତି ପ୍ରଦାନ କରିଥିଲେ । ଏହାପରେ ମହିମା ଧର୍ମକୁ ଜନାଦୃତ କରିବାରେ ସେ ନେତୃତ୍ୱ ନେଇଥିଲେ ଓ ତାଙ୍କ ରଚନାଗୁଡ଼ିକରେ ମହିମା ଦର୍ଶନ ପ୍ରତିଫଳିତ ହୋଇଥିବାରୁ ସେ ପରିଚିତ ହୋଇଥିଲେ 'ସନ୍ଥକବି' ଭାବରେ । ଏହି ଯୋଗଜନ୍ମା ପ୍ରତିଭା ୧୮୯୫ରେ ଖଲିଆପାଲି ଠାରେ ଦେହତ୍ୟାଗ କରିଥିଲେ ।

ଚୀନ୍‌ର ଶ୍ରବଣ କୁମାର

ପ୍ରତି ଲୋକର ଇଚ୍ଛା ଥାଏ ଯେ ତାଙ୍କର ପିଲାମାନେ ସେତିକି ଯୋଗ୍ୟ ହୋଇଯାଆନ୍ତୁ ଯେପରି ସେମାନେ ମାତାପିତାଙ୍କର ଧ୍ୟାନ ରଖିପାରିବେ । ତେବେ ସମସ୍ତେ ସେତେ ଯୋଗ୍ୟ ହୋଇପାରନ୍ତି ନାହିଁ ଯେତିକି ଚୀନ୍‌ର ଜଣେ ପୁଅ ହୋଇପାରିଛି । ସାଧାରଣତଃ ଚଳାବୁଲା କରିବାକୁ ଅସମର୍ଥ ଥିବା ପିତାମାତାଙ୍କୁ ଲୋକମାନେ ଯତ୍ନ ତ ନିଅନ୍ତି କିନ୍ତୁ ଏହି ପୁଅଟି ଯାହା କରୁଛି ତାହା ପୂର୍ବରୁ କେବେ କେହି କରିନଥିଲେ । ମା'କୁ ପିଠି ଉପରେ ରଖି ପିଲାମାନେ ବୁଲେଇବାର ଦୃଶ୍ୟ କେବେ ଆମ ନଜରକୁ ଆସିଥାଇପାରେ । କିନ୍ତୁ ଚୀନ୍‌ର ଏହି ପୁଅଟି ପିଠି ଉପରେ ତା' ମା'କୁ ରଖି ପୂରା ଦୁନିଆକୁ ବୁଲେଇ ଦେଖଉଛି । ଆମେମାନେ ଶ୍ରବଣ କୁମାରଙ୍କ କାହାଣୀ ଶୁଣିଥିବା କିମ୍ବା ପଢ଼ିଥିବା ଯିଏ ନିଜ କାନ୍ଧ ଉପରେ ଏକ ଭାର ସାହାଯ୍ୟରେ ନିଜର ଅନ୍ଧ ମାତାପିତାଙ୍କୁ ରଖି ତୀର୍ଥ କରେଇବା ପାଇଁ ଚାରିଧାମ ଯାତ୍ରା କରିବାକୁ ନେଇଥିଲେ । ଚୀନ୍‌ର ଏହି ପୁଅଟି ଏହିପରି କିଛି କରି ଦେଖେଇଛି । ସିଚୁଆନ୍ ପ୍ରାନ୍ତର ହୁଇଡଙ୍ଗ୍ କାଉଣ୍ଟିର ନିବାସୀ ଚାଇ ୱାନବିନ୍ ସୋସିଆଲ୍ ମିଡିଆରେ ଖୁବ୍ ଭାଇରାଲ୍ ହେଉଛନ୍ତି । ୫୧ ବର୍ଷୀୟ ଚାଇ ୱାନବିନ୍‌ଙ୍କୁ ଦେଖିଲେ ଶ୍ରବଣ କୁମାରଙ୍କ କଥା ମନେପଡ଼ିଯାଏ । ଚାଇ ଯେଉଁଠିକୁ ବି ବୁଲିବାକୁ ଯାଆନ୍ତି ନିଜର ୮୮ ବର୍ଷୀୟା ମାତାଙ୍କୁ ପିଠି ଉପରେ ଲଦି ନେଇଥାନ୍ତି । ତାଙ୍କ ମାତା ପାରାଲିସିସ୍ ଦ୍ୱାରା ଆକ୍ରାନ୍ତ ଓ ସେ ହ୍ୱିଲ୍ ଚେୟାର୍ ଉପରେ ରହନ୍ତି । ଏହି କାରଣରୁ ଚାଇ ତାଙ୍କ ମା'ଙ୍କୁ ଗୋଟିଏ ଛୋଟ ପିଲାଙ୍କ ପରି ଏକ ଗିଅର୍ ସାହାଯ୍ୟରେ ପିଠି ଉପରେ ଲଦି ବୁଲେଇବାକୁ ନେଇଥାନ୍ତି । ସେ କୌଣସି ପର୍ଯ୍ୟଟନ ସ୍ଥଳକୁ ନେଇ ଯାଇଥିବା ବେଳେ ଜଣେ ମହିଳା ପର୍ଯ୍ୟଟକ ଏହି ଦୃଶ୍ୟର ଭିଡିଓ କରି ସୋସିଆଲ୍ ମିଡିଆରେ ପୋଷ୍ଟ କରିଥିଲେ । ତେବେ ଲୋକମାନେ ଏହି ଭିଡିଓଟିକୁ ଖୁବ୍ ପସନ୍ଦ କରୁଛନ୍ତି ଓ ଚାଇଙ୍କୁ ଖୁବ୍ ପ୍ରଶଂସା କରୁଛନ୍ତି । ବର୍ତ୍ତମାନ ଚାଇ ତାଙ୍କ ମା'ଙ୍କୁ ଅଧିକରୁ ଅଧିକ ସ୍ଥାନକୁ ନେଇ ବୁଲେଇବାକୁ ଚାହୁଁଛନ୍ତି ।

ଲାଇମ୍ ରୋଗ

ସବୁ କୋଷିକା ଭିତ୍ତିଗୁଡ଼ିକ ସମାନ ନୁହନ୍ତି । ବୋରେଲିଆ ବର୍ଗଡୋର୍‌ଫେରୀ ଜୀବାଣୁର କୋଷିକା ଭିତ୍ତିର ଗଠନକୁ ଅନୋଖା ବୋଲି କୁହାଯାଇପାରେ । ଏହା ଲାଇମ୍ ରୋଗର ଲକ୍ଷଣକୁ ବଜାୟ ରଖିବାରେ ମୁଖ୍ୟ ଭୂମିକା ଗ୍ରହଣ କରିଥାଏ । ଆମେରିକାରେ ଏହା ଏକ ସାଧାରଣ ଟିକାଜନିତ ସଂକ୍ରମଣ । ତେବେ ନିକଟରେ ହୋଇଥିବା ଦୁଇଟି ଅଧ୍ୟୟନ ଏହି ରୋଗ ପାଇଁ ନୂଆ ଉପଚାର ବିକଶିତ କରିବାରେ ମହତ୍ତ୍ୱପୂର୍ଣ୍ଣ ଭୂମିକା ଗ୍ରହଣ କରିପାରନ୍ତି । ସେଠାରେ ପ୍ରତିବର୍ଷ ୯୦,୦୦୦ରୁ ପାଞ୍ଚ ଲକ୍ଷ ପର୍ଯ୍ୟନ୍ତ ଲାଇମ୍ ରୋଗୀଙ୍କ ଉପଚାର କରାଯାଏ । ଏଥିମଧ୍ୟରୁ ୧୫ ପ୍ରତିଶତ ରୋଗୀ ବେମାରୀର ତୀବ୍ର ଚରଣର ଉପଚାର ପରେ ମଧ୍ୟ କ୍ଲାନ୍ତି, ଶରୀରରେ ଯନ୍ତ୍ରଣା ଓ ସ୍ମରଣ ଶକ୍ତିଜନିତ ସମସ୍ୟାଗୁଡ଼ିକର ଲକ୍ଷଣଗୁଡ଼ିକୁ ଅନୁଭବ କରିଥାନ୍ତି । ସେମାନଙ୍କର ଏପରି ସ୍ଥିତି ମଧ୍ୟ ଆସିଯାଏ ଯାହାକୁ ପୋଷ୍ଟ ଟ୍ରିଟ୍‌ମେଣ୍ଟ ଲାଇମ୍ ଡିଜିଜ୍ ସିଣ୍ଡ୍ରୋମ୍ ବା ପିଟିଏଲ୍‌ଡିଏସ୍ କୁହାଯାଏ । ତେବେ ଆଣ୍ଟିବାୟୋଟିକ୍ସ ଦ୍ୱାରା ଶରୀର ଭିତରେ ଜୀବିତ ବ୍ୟାକ୍ଟେରିଆଗୁଡ଼ିକୁ ମାରିବା ପରେ ପିଟିଏଲ୍‌ଡିଏସ୍ ଦୀର୍ଘ ଦିନ ଧରି ସକ୍ରିୟ ରହିବା ଲକ୍ଷଣର କାରଣଗୁଡ଼ିକ କ'ଣ ହୋଇପାରେ ତାହାକୁ ବୈଜ୍ଞାନିକମାନେ ବୁଝିପାରି ନାହାନ୍ତି । ଗତ ଅଧ୍ୟୟନ ବେଳେ ଜଣାପଡ଼ିଥିଲା ଯେ ସଂକ୍ରମଣର ପରବର୍ତ୍ତୀ ସ୍ତର ହେଉଛି ଲାଇମ୍ ଗଣ୍ଠିବାତ । ଏହାର ଶେଷ ଚରଣରେ ରୋଗୀମାନଙ୍କ ମଧ୍ୟରେ ଏକ ତରଳ ପଦାର୍ଥ ଭାବରେ ପେପ୍ଟିଡୋଗ୍ଲାଇକନ୍ ନାମକ ବ୍ୟାକ୍ଟେରିଆ କୋଷିକାର ଏକ ଭାଗ ଉପସ୍ଥିତ ରହିବାର ଦେଖିବାକୁ ପାଇଥିଲେ । ଏହି ଜାଲିପରି କଙ୍କାଳ, ଶର୍କରା ଓ ଅମିନୋ ଏସିଡ୍ ଦ୍ୱାରା ତିଆରି ହୋଇଥାଏ ଯାହା ବୋଧହୁଏ କେବେ ଦେଖାଯାଉଥିବା ଏକ ଘଟକ ହୋଇଥାଏ । ଏହା ଶରୀରର ପ୍ରତିରକ୍ଷା ପ୍ରଣାଳୀର ପ୍ରତିକ୍ରିୟାକୁ ପ୍ରଭାବିତ କରିପାରେ । ପରୀକ୍ଷା ସମୟରେ ଅନ୍ୟ ବ୍ୟାକ୍ଟେରିଆ ତୁଳନାରେ ବର୍ଗଡୋର୍‌ଫେରୀ ପେପ୍ଟିଡୋଗ୍ଲାଇକନ୍ ତିଆରି କରୁଥିବା ଅମିନୋ ଏସିଡ୍ ଓ ଶର୍କରାରେ ପାର୍ଥକ୍ୟ ଦେଖିବାକୁ ମିଳିଥିଲା ।

'ଗଡ୍‌ଫାଦର୍'ର ଫାଷ୍ଟ ଲୁକ୍

ଭୋଜପୁରୀ ସିନେମାର ସୁପରଷ୍ଟାର ଖେସାରୀ ଲାଲ୍ ଯାଦବଙ୍କ ଗୀତ ୟୁଟ୍ୟୁବ୍‌ରେ ପ୍ରାୟତଃ ସବୁବେଳେ ଟ୍ରେଣ୍ଡ୍ କରୁଥାଏ । ସେଥିପାଇଁ ତାଙ୍କୁ ଟ୍ରେଣ୍ଡିଂ ଷ୍ଟାର୍ ବୋଲି ମଧ୍ୟ କୁହାଯାଏ । ଦର୍ଶକମାନେ ମଧ୍ୟ ତାଙ୍କର ଫିଲ୍ମ ଓ ଗୀତଗୁଡ଼ିକ ଅପେକ୍ଷାରେ ଥାଆନ୍ତି । ଏବେ ଖେସାରୀ 'ଗଡ୍‌ଫାଦର୍' ନାମରେ ଏକ ଫିଲ୍ମର ନିର୍ମାଣ କରୁଛନ୍ତି ଯାହାର ଫାଷ୍ଟ ଲୁକ୍ ଜାରି କରାଯାଇଛି । ଫିଲ୍ମ 'ଗଡ୍‌ଫାଦର୍'ର ସୁଟିଂର କିଛି ଝଲକ ଖେସାରୀ ସେୟାର୍ କରିଥିଲେ ସୋସିଆଲ୍ ମିଡିଆରେ । କିନ୍ତୁ ଏବେ ଫିଲ୍ମର ପ୍ରଥମ ଲୁକ୍ ଦେଖିବାକୁ ମିଳିଛି ଯାହାକୁ ଦେଖିବା ପରେ ଦର୍ଶକମାନେ ଆହୁରି ଉତ୍ସାହିତ ହୋଇଯାଇଛନ୍ତି । ତେବେ ଫିଲ୍ମର ରିଲିଜ ତାରିଖର ଘୋଷଣା କରାଯାଇ ନାହିଁ କିନ୍ତୁ ଏହାକୁ ନେଇ କିଛି ଡିଟେଲ୍ସ ଦିଆଯାଇଛି । ପରାଗ ପାଟିଲ୍‌ଙ୍କ ନିର୍ଦ୍ଦେଶନାରେ ନିର୍ମିତ ଏହି ଫିଲ୍ମଟିକୁ ରାକେଶ ରୋଶନ ସିଂହ ଓ ସୁବୋଧ ଶେଠଙ୍କ ସହିତ ନିଜେ ପ୍ରଡ୍ୟୁସ କରୁଛନ୍ତି ପରାଗ ପାଟିଲ୍ । ଫିଲ୍ମର ମ୍ୟୁଜିକ ଦେଇଛନ୍ତି କ୍ରିଷ୍ଣା ବେଦର୍ଦ୍ଦି ଓ ସେ ମଧ୍ୟ ଏହି ଗୀତଗୁଡ଼ିକୁ ଲେଖିଛନ୍ତି । ଏଥିରେ ଖେସାରୀ ଲାଲ୍ ମୁଖ୍ୟ ଭୂମିକାରେ ଅଭିନୟ କରୁଥିବା ବେଳେ ତାଙ୍କ ସହିତ ୟାମିନୀ ସିଂହ, ଆସ୍ଥା ସିଂହ, ସଞ୍ଜୟ ପାଣ୍ଡେ, ବିନୋଦ ମିଶ୍ରା, ଜେ ନିଲମ, ନିଶା ତିୱାରୀ ଓ ସୁବୋଧ ଶେଠଙ୍କ ପରି କଳାକାରମାନଙ୍କୁ ଦର୍ଶକମାନେ ଦେଖିପାରିବେ । ଫିଲ୍ମର ଫାଷ୍ଟ ଲୁକ୍‌କୁ ଦର୍ଶକମାନେ ଖୁବ୍ ପସନ୍ଦ କରୁଛନ୍ତି । ଏହା ପୂର୍ବରୁ ଗତ ୩୦ ତାରିଖରେ ଖେସାରୀ ଲାଲ୍ ଆଉ ଏକ ଫିଲ୍ମର ପୋଷ୍ଟର୍ ସେୟାର୍ କରିଥିଲେ ଯାହାର ନାମ ଦିଆଯାଇଥିଲା 'ଅଗ୍ନିପରୀକ୍ଷା' । ଏହାର ରିଲିଜ ତାରିଖ ବିଷୟରେ ମଧ୍ୟ ଘୋଷଣା କରାଯାଇ ନାହିଁ । ତେବେ ଖେସାରୀ ଲାଲ୍‌ଙ୍କ ଫିଲ୍ମଗୁଡ଼ିକୁ ଦର୍ଶକମାନେ ଖୁବ୍ ପସନ୍ଦ କରୁଥିବା ବେଳେ ଏହି ଦୁଇଟି ଫିଲ୍ମ ବକ୍ସ ଅଫିସ୍‌ରେ ଧମାକା କରାଇପାରନ୍ତି ।

ଏକ ସମ୍ମାନଜନକ ପଦବୀ-ନର୍ସ

ଡାକ୍ତରଖାନା ହେଉ ଅବା ଘରେ ଡାକ୍ତରଙ୍କ ଭୂମିକା ଯେତିକି ମହତ୍ତ୍ୱପୂର୍ଣ୍ଣ ହୋଇଥାଏ ସେତିକି ଗୁରୁତ୍ୱପୂର୍ଣ୍ଣ ଭୂମିକା ଗ୍ରହଣ କରିଥାନ୍ତି ନର୍ସମାନେ । ସେମାନଙ୍କ

ଜନ୍ମନେଲେ ଭଗବାନ ନୃସିଂହ

କେନ୍ଦ୍ରାପଡ଼ା,୧୧।୫/ଏନ୍ଏନ୍ଏସ୍: ଆଜି ବୈଶାଖ ମାସ ଶୁକ୍ଳ ପକ୍ଷ ଚତୁର୍ଦ୍ଦଶୀ ତିଥି ରେ ମହାପ୍ରଭୁ ନୃସିଂହ ଅବତାର ବେଶ ରେ ଭକ୍ତଙ୍କୁ ଦର୍ଶନ ଦେଇଛନ୍ତି ସନ୍ଧ୍ୟା ସମୟ ପହୁଡ଼ ଖୋଲା ଯାଇ ଉଠାଣୀ ନୀତି ସମ୍ପନ୍ନ ପରେ ପୂଜାପଣ୍ଡାଙ୍କ ଦ୍ୱାରା ବେଶ ଅନୁଷ୍ଠିତ ହୋଇଯାଇଛି । ପ୍ରଥମେ ଶୁକ୍ଳ ମଉଳି ପିନ୍ଧା ଯାଇ ମଣ୍ଡଳ ଲଗାଯାଇଥିଲା ବଳଦେବ ଜୀଉଙ୍କୁ ଶ୍ରୀ ଭୁଜପୟର ପାଟ ହସ୍ତରେ ହଳ ମୃଷଳରେ ସଜ୍ଜିତ କରାଯାଇଥିଲା । ଦେବୀ ସୁଭଦ୍ରାଙ୍କୁ ପାଟମଉଳି ଘେରା ସଜ୍ଜିତ କରାଯାଇଥିଲା । ପରେ ଜଗନ୍ନାଥଙ୍କୁ ଶ୍ରୀଭୁଜ ଶଙ୍ଖ, ଚକ୍ର, ପଦ୍ମ ଆସନରେ ସଜ୍ଜିତ ଚରଣ ଉପରେ ଦାନବ ଅସୁର ହିରଣ୍ୟକଶ୍ୟପ ବିଦାର ଦୃଶ୍ୟ, ଭକ୍ତ ପ୍ରହଲ୍ଲାଦଙ୍କ ଯୋଡ଼ ହସ୍ତରେ ପ୍ରାର୍ଥନା ବେଶ ଭକ୍ତମାନଙ୍କୁ ବିମୋହିତ କରିଥିଲା । ଆଜି ନୃସିଂହ ଉପାସନା ବ୍ରତ ଥିବାରୁ ଭକ୍ତଙ୍କ ଗହଳି ଥିଲା । ପରେ ଶ୍ରୀଜିଉମାନଙ୍କର ମହାସ୍ନାନ କରାଯାଇ ଅନ୍ୟ ନୀତି କାର୍ଯ୍ୟ ଆରମ୍ଭ ହୋଇଥିଲା । ପୁରାଣ ଅନୁଯାୟୀ ସତ୍ୟଯୁଗରେ ଦୁର୍ଦ୍ଦାନ୍ତ ଦାନବ ଅସୁର ହିରଣ୍ୟକଶ୍ୟପ ବ୍ରହ୍ମାଙ୍କ ବର ପାଇ ପୃଥିବୀ ପୃଷ୍ଠରେ ଅନ୍ୟାୟ ଅତ୍ୟାଚାର ଚଳାଇଥିଲା । ବିଷ୍ଣୁ ଭକ୍ତ ଉପରେ ବେଶୀ ଅତ୍ୟାଚାର କରିଥିଲା । ତାହାର ପୁତ୍ର ପ୍ରହଲ୍ଲାଦ ପରମ ବିଷ୍ଣୁ ଭକ୍ତ ଥିବାରୁ ସେ ଅତ୍ୟାଚାରର ଶିକାର ହୋଇଥିଲେ । ଫଳରେ ଭଗବାନ ବିଷ୍ଣୁ ନରସିଂହ ଅବତାର ନେଇଥିଲେ । ଦଶ ଅବତାର ଭିତରୁ ଚତୁର୍ଥ ଅବତାର ନରସିଂହ ଭୟଙ୍କର ରୂପ ନେଇ ହିରଣ୍ୟକଶ୍ୟପକୁ ନିଜ ନଖରେ ବିଦାରିଥିଲେ । ସେଇ ଯୁଗର ପ୍ରଥାକୁ ତୁଳସୀ କ୍ଷେତ୍ରରେ ବୈଶାଖ ମାସର ଶୁକ୍ଳ ଚତୁର୍ଦଶୀ ତିଥିରେ ପାଳନ କରାଯାଇଥାଏ ।

ଢେଙ୍କାନାଳ : ଢେଙ୍କାନାଳ କୈବଲ୍ୟ ବଜାର ସ୍ଥିତ ସିଦ୍ଧ ବଳରାମଜିଉଙ୍କ ମନ୍ଦିର ପାର୍ଶ୍ୱରେ ଥିବା ନୃସିଂହଙ୍କ ମନ୍ଦିରରେ ନୃସିଂହ ଜନ୍ମ ଉତ୍ସବ ପାଳିତ ହୋଇଯାଇଛି । ନୃସିଂହଙ୍କୁ ମାଜଣା କରାଯାଇ ନୂତନ ବସ୍ତ୍ର ତୁଳସୀ ହାର ଫୁଲ ହାର ଲାଗି କରାଯାଇଥିଲା । ବିଭିନ୍ନ ଭୋଗ ରାଗ ସହ ପଣା ଭୋଗ ଲାଗି କରାଯାଇ ଥିଲା । ପୂଜକ ମଳୟ କର ପାଳିଆ ସେବକ ଶମ୍ଭୁନାଥ ମହାପାତ୍ର, ବ୍ରଜମୋହନ ମହାପାତ୍ର କାହାଳୀ ଟିକନ୍ ବେହେରା ମନ୍ଦିରର ଜିମା ଦାର ଶ୍ୟାମ ସୁନ୍ଦର ପାଣିଗ୍ରାହୀଙ୍କ ଉପସ୍ଥିତିରେ ଏହି ନୃସିଂହ ଜନ୍ମ ଉତ୍ସବ ପାଳନ କରାଯାଇଥିଲା ।

ପୋଖରୀରେ ଭାସୁଛି କୁଡ଼କୁଡ଼ ଆବର୍ଜନା, ଅତିଷ୍ଠ ଅଞ୍ଚଳବାସୀ

ପରିମଳ ବ୍ୟବସ୍ଥା ବିପର୍ଯ୍ୟସ୍ତ

ତାଳଚେର,୧୧।୫/ଏନ୍ଏନ୍ଏସ୍: ପୋଖରୀରେ ଭାସୁଛି କୁଡ଼କୁଡ଼ ଆବର୍ଜନା । ମଦବୋତଲ, ପ୍ଲାଷ୍ଟିକ ବୋତଲ ଓ ପଲିଥିନ ଭିତରେ ହଜିଯାଇଛି ପାଣିର ସତ୍ତ୍ୱା । କେବଳ ସେତିକି ନୁହେଁ, ଯିଏ ଯାହା ପାରିଲା ଏଠାରେ ପକାଇଲା । ଫଳରେ ପାଣି ଦୂଷିତ ହେବା ସହିତ ସେହି ପାଣି ବ୍ୟବହାର ପାଇଁ ଆଦୌ ଉପଯୋଗୀ ନୁହେଁ । ଚାରିପାଖରେ ଅନାବନା ଗଛ ସହିତ ବଣବୁଦା ହୋଇଥିବାରୁ ପୋଖରୀର ସୌନ୍ଦର୍ଯ୍ୟ ହଜିଯାଇଛି । ଆବର୍ଜନାଗୁଡ଼ିକ ଜମାହୋଇ ପଚିଯିବାରୁ ପାଣି ଦୂଷିତ ହେବା ସହ ପଙ୍କକାଦୁଅରେ ଭର୍ତ୍ତି ହୋଇଛି । ଏପରିକି ଏହି ପୋଖରୀର ସୌନ୍ଦର୍ଯ୍ୟ ଓ ଉନ୍ନତି ପାଇଁ ଲକ୍ଷାଧିକ ଟଙ୍କା ଖର୍ଚ୍ଚ ବିନିମୟରେ ପୋଖରୀ ପୁନରୁଦ୍ଧାର, ହୁଡ଼ାର ଚର୍ତୁପାର୍ଶ୍ୱରେ ଟାଇଲ୍ସରେ ରାସ୍ତା ନିର୍ମାଣ ହୋଇଥିଲେ ମଧ୍ୟ ଏହି ଟାଇଲ୍ସ ଗୁଡ଼ିକ ଏବେ ଭାଙ୍ଗି ରୁଜି ବିପର୍ଯ୍ୟସ୍ତ ଅବସ୍ଥାରେ ।

ପୋଖରୀର ଜଳ ନିୟମିତ ଭାବେ ନିଷ୍କାସନ ହେଉନଥିବାରୁ ସେହି ଜଳ ଦୀର୍ଘବର୍ଷ ରହି ନୀଳ ରଙ୍ଗ ହୋଇ ବ୍ୟବହାର ଅନୁପଯୋଗୀ ହୋଇପଡ଼ିଛି ବୋଲି ଅଞ୍ଚଳବାସୀ ଅଭିଯୋଗ କରିଛନ୍ତି । ଏଭଳି ପରିତ୍ୟକ୍ତ ଅବସ୍ଥାରେ ପଡ଼ିରହିଛି ତାଳଚେର ପୌରପରିଷଦର ରାଜାରାଜୁଡ଼ା ଅମଳରୁ ସୌଭାଗ୍ୟ ସାଗର ପୋଖରୀ । ଏହା ଏବେ ସୌଭାଗ୍ୟ ସାଗର ପରିବର୍ତ୍ତେ ଦୁର୍ଭାଗ୍ୟ ସାଗରରେ ପରିଣତ ହୋଇଛି । ଏହାର ଭିତ୍ତିଭୂମି ନିର୍ମାଣ ଓ ପୁନରୁଦ୍ଧାର ପାଇଁ ପ୍ରାକ୍ତନ ମୁଖ୍ୟମନ୍ତ୍ରୀ ବିଜୁ ପଟ୍ଟନାୟକ ଠାରୁ ଆରମ୍ଭ କରି ପ୍ରାକ୍ତନ ଢେଙ୍କାନାଳ ସାଂସଦ ତଥାଗତ ଶତପଥୀ ଓ ପୂର୍ବରୁ ରହିଆସିଥିବା ନଗରପାଳ ପ୍ରମୁଖ ଏହାର ଉନ୍ନତି ନେଇ ଅଣ୍ଟା ଭିଡ଼ି ବ୍ୟୟବରାଦ କରିଥିଲେ ମଧ୍ୟ ସେ ଟଙ୍କା କେଉଁଠାରେ ଖର୍ଚ୍ଚ ଓ କିପରି ଖର୍ଚ୍ଚ ହେଲା ନା ତାକୁ କିଏ ଆତ୍ମସାତ୍ କରିଦେଲା, ତାହା ଏବେ ରହସ୍ୟ ଘରରେ । ୫ ଏକର ଊର୍ଦ୍ଧ୍ୱ ପରିମିତ ଜମିରେ ରହିଥିବା ଏହି ଜଳାଶୟ ସ୍ଥାନଟି ଅଞ୍ଚଳର ଏକ ପରିଚୟ ପାଲଟିଥିଲା । ପୌର ପରିଷଦର ୬, ୭, ୮, ୯, ୧୦ ନମ୍ବର ୱାର୍ଡର ବାସିନ୍ଦାମାନେ ଏହି ପୋଖରୀ ଉପରେ ନିର୍ଭର କରିଥାନ୍ତି । ଏପରିକି ଜନ୍ମମୃତ୍ୟୁ ସମୟରେ ସମସ୍ତ କର୍ମ କରିବାକୁ ଏହି ପୋଖରୀ କେବଳ ଏକ ମାତ୍ର ନିର୍ଭରଯୋଗ୍ୟ ଥିଲା । ଧୀରେ ଧୀରେ ପୋଖରୀ ପାଣି ନିଷ୍କାସନ ନହେବାରୁ ତାହା ଆବର୍ଜନା କୁଣ୍ଡ ପାଲଟିଯାଇଛି । ସଞ୍ଜ ଆସିଗଲେ ଏହି ପୋଖରୀ ହୁଡ଼ାରେ ଅସାମାଜିକ ଲୋକଙ୍କର ଭିଡ଼ ଜମିଥାଏ । ମଦ ଓ ନିଶା କାରବାରର ଏହା ପେଣ୍ଠସ୍ଥଳୀ ହୋଇଥିବାରୁ ମଦ ସେବନ କରି ସାରିବା ପରେ ଏହାର ପ୍ଲାଷ୍ଟିକ ଗ୍ଲାସ୍ ଓ ବୋତଲକୁ ଏହି ପୋଖରୀ ହୁଡ଼ାରେ ଓ ପୋଖରୀ ଭିତରେ ପକାଇ ଦେଇଥିବା ଦେଖିବାକୁ ମିଳିଛି । କିଛି ବର୍ଷ ପୂର୍ବରୁ ତାଳଚେର ଟାଉନ ପୁଲିସ୍ ବାରମ୍ବାର ଏହି ପୋଖରୀ ଅଞ୍ଚଳରେ ଚଢ଼ଉ କରି ଅସାମାଜିକ ଯୁବକକୁ ଥାନାକୁ ଆଣି ଡ୍ରାଉନସୁଗାର ଓ ମଦ ଜବତ କରିଥିବା ନଜିର ରହିଛି । ବର୍ତ୍ତମାନ ପୁଲିସ୍‌ର ଅଙ୍କୁଶ ରହୁନଥିବାରୁ ସଞ୍ଜ ନଇଁଗଲେ ଅସାମାଜିକ ଯୁବକ ନିଶାଶକ୍ତ ଅବସ୍ଥାରେ ଏଠାରେ ବସି ବେଶ୍ ଆଡ୍ଡା ଜମାଇଛନ୍ତି । ତେବେ ପୌରପରିଷଦ ନିକଟରେ ଏହି ପୋଖରୀ ରହିଥିବାରୁ ପୌରପରିଷଦ ପକ୍ଷରୁ ମଧ୍ୟ ଉନ୍ନତି କରଣ ପାଇଁ ସେପରି କିଛି ଆଖିଦୃଶିଆ ପଦକ୍ଷେପ ନେଉନଥିବା ଅଭିଯୋଗ ହେଉଛି । ତେଣୁ ପୌରପରିଷଦ ପକ୍ଷରୁ ଏହାର ପୁନଉଦ୍ଧାର ପୋଲିସ୍ ପ୍ରଶାସନ ପକ୍ଷରୁ ପାଟ୍ରୋଲିଙ୍ଗ କଡ଼ାକଡ଼ି କରିବାକୁ ଅଞ୍ଚଳବାସୀ ଦାବି କରିବା ସହିତ ଝିଅ, ବୋହୂମାନେ କିପରି ସୁରକ୍ଷିତ ଭାବେ ଏହି ପୋଖରୀକୁ ବ୍ୟବହାର ଉପଯୋଗ୍ୟ ଓ ଯାତାୟତ କରିପାରିବେ ସେଥିପାଇଁ ଦୃଷ୍ଟି ଦେବାକୁ ସାଧାରଣରେ ଦାବି ହେଉଛି ।

ଏକଲ୍ ବିଦ୍ୟାଳୟରେ ସମିତି ପ୍ରଶିକ୍ଷଣ ଶିବିର

ଢେଙ୍କାନାଳ,୧୧।୫/ଏନ୍ଏନ୍ଏସ୍: ଏକଲ ବିଦ୍ୟାଳୟ, ଢେଙ୍କାନାଳ ଅଞ୍ଚଳ ତରଫରୁ ଏକ ସମିତି ପ୍ରଶିକ୍ଷଣ ଶିବିର ଅନୁଷ୍ଠିତ ହୋଇଯାଇଛି । ଏହି ଶିବିରରେ ୧୦ଟି ସଞ୍ଚରୁ ପ୍ରାୟ ୬୦ଜଣ ସଭ୍ୟ/ସଭ୍ୟା ପ୍ରମୁଖ ଯୋଗଦେଇଥିଲେ । ଉଦ୍‌ଘାଟନୀ ଦିବସରେ ଅନୁଗୁଳ ସମ୍ଭାଗ ସ୍ତରର ସଂପାଦକ ଭୋଗଦେବ ପ୍ରଧାନ, ଗତିବିଧି ପ୍ରମୁଖ ଇତିଶ୍ରୀ ମିଶ୍ର, ସୁକେଶ କୁମାର ବେହେରା ଯୋଗଦେଇ ଦ୍ୱୀପ ପ୍ରଜ୍ୱଳନ କରିଥିଲେ । ଗ୍ରାମ ସଂଗଠନ ଏବଂ ଗ୍ରାମାଞ୍ଚଳରେ ଏକଲ ବିଦ୍ୟାଳୟ କିପରି ସୁଚାରୁ ରୂପେ ପରିଚାଳନା ହୋଇପାରିବ ତାହା ଉପରେ ବିସ୍ତୃତ ଭାବରେ ଆଲୋଚନା କରାଯାଇଥିଲା । ଢେଙ୍କାନାଳ ଅଞ୍ଚଳର ସଭାପତି ହେମନ୍ତ କୁମାର ପଟ୍ଟ ନାୟକ, ସମ୍ପାଦକ ସୁଧାକର ଲେଙ୍କା, କୋଷାଧ୍ୟକ୍ଷ ଗିରିଜା ଶଙ୍କର ସାହୁ, ଲକ୍ଷ୍ମୀଧର ପଟ୍ଟନାୟକ, ସାଇ ପ୍ରସାଦ ଦଳେଇ, ଦେବୀ ପ୍ରସାଦ ପାଣି, ମହିଳାଙ୍କ ତରଫରୁ ଉଷାରାଣୀ ଶତପଥି, ମିନର୍ଭା ସାମଲ, ସେବତୀ ସାହୁ ଓ ଧରଶ୍ରୀ ପଟ୍ଟନାୟକ ପ୍ରମୁଖ ଉପସ୍ଥିତ ରହି ସହଯୋଗ କରିଥିଲେ । ଅଭିଯାନ ପ୍ରମୁଖ ଗୌରଚନ୍ଦ୍ର ଜେନା ଓ କାର୍ଯ୍ୟାଳୟ ପ୍ରମୁଖ ସ୍ମୃତି ରଞ୍ଜନ ଶତପଥୀ ଅଂଶଗ୍ରହଣ କରିଥିଲେ ।

ଶ୍ରୀଗୁଣ୍ଡିଚା ଭଜନ ସମାରୋହ କମିଟିର ପ୍ରଥମ ପ୍ରସ୍ତୁତି ବୈଠକ

ଢେଙ୍କାନାଳ,୧୧।୫/ଏନ୍ଏନ୍ଏସ୍: ଢେଙ୍କାନାଳ ବାଜିଚୌକଠାରେ ଶ୍ରୀଗୁଣ୍ଡିଚା ଭଜନ ସମାରୋହ କମିଟିର ଚଳିତ ବର୍ଷ ୨୦୨୫ ପାଇଁ ଭଜନ ସମାରୋହ ପାଇଁ ଅଦ୍ୟ ପ୍ରଥମ ପ୍ରସ୍ତୁତି ବୈଠକ ଭାଗିରଥୀ ସାଗରସ୍ଥିତ ମା' ସିଦ୍ଧ ବାସେଳୀ ପୀଠଠାରେ ଅନୁଷ୍ଠିତ ହୋଇଯାଇଛି । ଏହି ଅବସରରେ କମିଟିର ସଭାପତି ରୁଦ୍ରାନ୍ତ କୁମାର ଦଳେଇ ସମସ୍ତ ସଭ୍ୟମାନଙ୍କୁ ସ୍ୱାଗତ କରିବା ସହିତ ୧୯୯୯ ମସିହାଠାରୁ ଆରମ୍ଭ ହୋଇଥିବା ଏହି ଭଜନ ସମାରୋହ ଚଳିତ ବର୍ଷ ଆସନ୍ତା ୨୭.୦୬.୨୦୨୫ରିଖ ଶ୍ରୀଗୁଣ୍ଡିଚା ଯାତ୍ରାଠାରୁ ତା.୦୫.୦୭.୨୦୨୫ରିଖ ବାହୁଡ଼ାଯାତ୍ରା ପର୍ଯ୍ୟନ୍ତ କିପରି ଆଡ଼ମ୍ବରପୂର୍ଣ୍ଣ ଓ ଶାନ୍ତି ଶୃଙ୍ଖଳାର ସହିତ ପାଳନ କରାଯିବା ସେ ବିଷୟରେ ଆଲୋକପାତ କରିଥିଲେ । ଏଥିରେ ଓଡ଼ିଶାର ବିଶିଷ୍ଟ ଭଜନ କଳାକାରଙ୍କ ସହିତ ସ୍ଥାନୀୟ କଳାକାରଙ୍କୁ ନେଇ ଭବ୍ୟ କାର୍ଯ୍ୟକ୍ରମ ହେବ । କମିଟିର ଆବାହକ ଅବନୀ ମିଶ୍ର, ଉପଦେଷ୍ଟା ସଂଗ୍ରାମ କିଶୋର ପାଣି, ଶରତ ବେହେରା ଓ ସମ୍ପାଦକ ସାଗିର୍ ମହମ୍ମଦ ଜଗନ୍ନାଥ ତତ୍ତ୍ୱ ଓ ସଂସ୍କୃତି କିପରି ବଜାୟ ରହିବ ମତପ୍ରକାଶ କରିଥିଲେ । ଏହି ବୈଠକରେ କମିଟିର ବରିଷ୍ଠ ଆବାହକ ସତ୍ୟନାରାୟଣ କର, ଉପସଭାପତି ସ୍ୱରୂପାନନ୍ଦ ଦାସ, ଉପଦେଷ୍ଟା ଆଇନଜୀବୀ ଗୋପାଳ ଚନ୍ଦ୍ର ପାତ୍ର, ବିକାଶ ନାୟକ, ସଦାଶିବ ମହାପାତ୍ର, ଦୁଷ୍ମନ୍ତ ମହାନ୍ତି, ନରେନ୍ଦ୍ର ବେହେରା, ଦିବ୍ୟସିଂହ ରାଉଳ, ଆଲୋକ ରଥ, ଜିତେନ୍ଦ୍ର ରଥ, ବଳରାମ ଭଟ୍ଟ, ପ୍ରଦୀପ କୁମାର ସାହୁ, ରାକେଶ ବେହେରା, କୈଳାସ ନାୟକ, ଶିଲୁ ପଟ୍ଟନାୟକ, ଅମିତ ସାହୁ, ସନ୍ତୋଷ ଦଳେଇ, ବଂଶୀଧର ସେଠୀ, ନନ୍ଦୁ ମହମ୍ମଦ, ଅପ୍‌ତାର ମହମ୍ମଦ, ରାଜୁନ୍ ଖାନ୍ ଓ ପ୍ରଭାତ ସେଠୀଙ୍କ ସମେତ ବହୁ କର୍ମକର୍ତ୍ତା ଉପସ୍ଥିତ ଥିଲେ । ସଭା ଶେଷରେ ବରିଷ୍ଠ ସଭ୍ୟ ପ୍ରଶାନ୍ତ ଜେନା ଧନ୍ୟବାଦ୍ ଦେଇ ସଭା ସାଙ୍ଗ କରିଥିଲେ ।

୭୮ ୟୁନିଟ୍ ରକ୍ତ ସଂଗ୍ରହ

ମାର୍ଶାଘାଇ,୧୧।୫/ଏନ୍ଏନ୍ଏସ୍: ଖରାଦିନେ ରକ୍ତର ଅଭାବ ଓ ଥାଲାସେମିଆ ରୋଗୀଙ୍କ ଅସୁବିଧାକୁ ଦୃଷ୍ଟିରେ ରଖି ମାର୍ଶାଘାଇ ବ୍ଲକ ଗରଜଙ୍ଗା ପଞ୍ଚାୟତ ଅନ୍ତର୍ଗତ ବଡ଼ପାଳ ବଜାର ସ୍ଥିତ ଜିକେ ବଜାର ପରିବାର ପକ୍ଷରୁ ଏକ ସ୍ୱେଚ୍ଛାକୃତ ରକ୍ତଦାନ ଶିବିର ଆଜି ଅନୁଷ୍ଠିତ ହୋଇଯାଇଛି । କଟକ କେନ୍ଦ୍ରୀୟ ରକ୍ତ ଭଣ୍ଡାର, କଟକର କର୍ମଚାରୀ ଦ୍ୱାରା ରକ୍ତ ସଂଗ୍ରହ କରାଯାଇଥିଲା । ଗରଜଙ୍ଗା ପଞ୍ଚାୟତର ପୂର୍ବତନ ସମିତି ସଭ୍ୟ ପ୍ରଣବ କିଶୋର ସାମଲ ଏହି ଶିବିରକୁ ପରିଚାଳନା କରିଥିଲେ । ଶିବିରରେ ମୋଟ ୭୮ ୟୁନିଟ ରକ୍ତ ସଂଗ୍ରହ କରାଯାଇଥିଲା । ଶିବିରରେ ସାହିଲ ସାମନ୍ତରାୟ, ସତ୍ୟପ୍ରକାଶ ଦାସ, ଦିବ୍ୟଜ୍ୟୋତି ସାମଲ, ସରୋଜ ବେହେରା, ବାସୁଦେବ ନାୟକ, ମନ୍ମଥ ନାଥ ସାହୁ, ଗାୟତ୍ରୀ ଦାସ, ପ୍ରିୟମ୍ବଦା ସାହାଣୀ, ଯମୁନା ମଲ୍ଲିକ, ଦିପ୍ତିମୟୀ ପ୍ରଧାନ, ରିନୀତି ଦାସ, ରଞ୍ଜନ ବେହେରା, ବୁଲୁ ମଲ୍ଲିକ, ସିପୁନ ବାରିକ, ପ୍ରଦୀପ ନାୟକ ଓ ନଗେନ ଦାସଙ୍କ ସମେତ ୭୮ ଜଣ ରକ୍ତଦାନ କରିଥିଲେ ।

ଆଞ୍ଚଳିକ ସାପ୍ତାହିକ ହାଟର ଶୁଭାରମ୍ଭ

ଢେଙ୍କାନାଳ,୧୧।୫/ଏନ୍ଏନ୍ଏସ୍: ଢେଙ୍କାନାଳ ଜିଲ୍ଲା ଗଁଦିଆ ବ୍ଲକ ସୀମାନ୍ତରେ ଅବସ୍ଥିତ ଆଦିବାସୀ ବହୁଳ ସୋରିସିଆପଦା ପଞ୍ଚାୟତର ହାଇସ୍କୁଲ ଛକଠାରେ ଆଜି ନୂତନ କରି ସାପ୍ତାହିକ ହାଟର ଶୁଭାରମ୍ଭ ହୋଇଛି । ଉକ୍ତ ହାଟଟି ପ୍ରତି ସପ୍ତାହର ପ୍ରତ୍ୟେକ ରବିବାର ଅନୁଷ୍ଠିତ ହେବ । ମୁଖ୍ୟଅତିଥି ଭାବେ ସ୍ଥାନୀୟ ସରପଞ୍ଚ ପ୍ରଦୀପ କୁମାର ରାଉତ ଯୋଗଦାନ କରି ଉକ୍ତ ହାଟର ଶୁଭ ଉଦ୍‌ଘାଟନ କରିଥିଲେ ସମ୍ମାନିତ ଅତିଥି ଭାବେ ସ୍ଥାନୀୟ ସମିତି ସଭ୍ୟା ଦଶମା କାଲୁଣ୍ଡିଆ ଓ ଉକ୍ତ ବ୍ଲକର ୪ନଂ ଜୋନ ଜିଲ୍ଲା ପରିଷଦ ସଭ୍ୟ ବିଭୁତି ଭୋଇ ପ୍ରମୁଖ ଯୋଗଦାନ କରିଥିଲେ । ଉକ୍ତ ଆଦିବାସୀ ବହୁଳଗ୍ରାମ ପଞ୍ଚାୟତ ଅଞ୍ଚଳର ୧୦/୧୨ ଟି ଗ୍ରାମରେ କୌଣସି ହାଟ ନଥିବାରୁ ନୂତନ କରି ଅନୁଷ୍ଠିତ ଏହି ସାପ୍ତାହିକ ହାଟ ଦ୍ୱାରା ସ୍ଥାନୀୟ ଅଞ୍ଚଳର ଜନସାଧାରଣ ଏବଂ ବ୍ୟବସାୟୀ ମାନେ ବେଶ୍ ଉପକୃତ ହୋଇପାରିବେ । ତତ୍ ସହିତ ଏହି ହାଟକୁ ନେଇ ଉକ୍ତ ପଞ୍ଚାୟତବାସୀ ବେଶ୍ ଉତ୍ସାହିତ ଥିବା ଦେଖିବାକୁ ମିଳିଛି । ବାହାର ଅଞ୍ଚଳର ବ୍ୟବସାୟୀ ତଥା ଗ୍ରାମାଞ୍ଚଳର ଚାଷୀମାନେ ମାନେ ନିଜ ଅଞ୍ଚଳରେ ଉତ୍ପାଦନ ହେଉଥିବା ସତେଜ ପନିପରିବା, ଦେଶୀ ମାଛ, ଦେଶୀ କୁକୁଡ଼ା, ହାଣ୍ଡି ଡେକ୍‌ଚି, ଟେସନାରୀ, ଦହିବରା, ଆଇସକ୍ରିମ୍ ସହିତ ବିଭିନ୍ନ ଘରକରଣା ସାମଗ୍ରୀ ଧରି ଉକ୍ତ ହାଟରେ ପହଞ୍ଚିଥିଲେ । ବିଶେଷ କରି ଉକ୍ତ ହାଟଟି ଆଦିବାସୀ ଅଞ୍ଚଳରେ ହୋଇଥିବାରୁ ହାଣ୍ଡିଆର ପସରା ବେଶ୍ ଜମିଥିଲା । ଗ୍ରୀଷ୍ମ ପ୍ରବାହକୁ ନଜରରେ ରଖି ପଞ୍ଚାୟତ ତରଫରୁ ଦହି ପାଣି ବଣ୍ଟନ କରାଯାଇଥିଲା ।

ଶିକ୍ଷାବିତ୍ ଜୟନ୍ତ ବର୍ମାଙ୍କ ବିୟୋଗରେ ଶୋକ

ଢେଙ୍କାନାଳ,୧୧।୫/ଏନ୍ଏନ୍ଏସ୍: ରବିବାର ସକାଳେ କୁଞ୍ଜକାନ୍ତୁ ବାସଭବନରେ ଶିକ୍ଷାବିତ୍ ଜୟନ୍ତ ବର୍ମାଙ୍କ ପରଲୋକ ହୋଇଛି । ତାଙ୍କ ବିୟୋଗରେ ପୂର୍ବତନ ବିଧାୟକ ସୁଧିର କୁମାର ସାମଲ, ବରିଷ୍ଠ ସମାଜ ସେବୀ ଗଙ୍ଗାଧର ସାମଲ, ଯୁବ ସମାଜସେବୀ ଶିଳ୍ପପତି ଡାକ୍ତର ଅବିନାଶ ସାମଲ ଗଭୀର ଦୁଃଖ ପ୍ରକାଶ କରିଛନ୍ତି । ସ୍ୱର୍ଗତ୍ ବର୍ମା ଜଣେ ମେଳାପି, ମିଷ୍ଟଭାଷୀ, ସମାଜସେବୀ ବ୍ୟକ୍ତି ଥିଲେ । ଅନେକ ଅନୁଷ୍ଠାନର ମୁଖ୍ୟ ଦାୟିତ୍ୱ ନେଇ ଅନୁଷ୍ଠାନଗୁଡ଼ିକୁ ଆଗକୁ ନେବାରେ ତାଙ୍କର ଅବଦାନ ଅତୁଳନୀୟ । ସ୍ୱର୍ଗତ ବର୍ମା ଖଜୁରୀଆକଟା କଲେଜର ଅଧ୍ୟାପକ ଭାବେ ଅବସର ନେବା ପରେ ଇ-ଟେକ୍ କଲେଜର ଅଧ୍ୟକ୍ଷ ଭାବରେ କାର୍ଯ୍ୟ କରି ଛାତ୍ରଛାତ୍ରୀଙ୍କ ପ୍ରିୟ ଭାଜନ ହୋଇପାରିଥିଲେ । ଜଣେ ବିଶିଷ୍ଟ ଶିକ୍ଷାବିତ୍ ଭାବରେ ତାଙ୍କର ଅନେକ ସୁନାମ ରହିଥିଲା । ଏଭଳି ଜଣେ ବ୍ୟକ୍ତିଙ୍କ ବିୟୋଗରେ ସାରା ଢେଙ୍କାନାଳ ଜିଲ୍ଲାର ଅପୂରଣୀୟ କ୍ଷତି ଘଟିଥିଲା । ତାଙ୍କ ବିୟୋଗରେ ଆମେ ଦୁଃଖିତ ଓ ମର୍ମାହତ । ଅମର ଆତ୍ମାର ଶାନ୍ତି ନିମନ୍ତେ ଭଗବାନଙ୍କ ନିକଟରେ ପ୍ରାର୍ଥନା କରୁଛୁ । ପରିବାର ପ୍ରତି ସମବେଦନା ଜଣାଇବା ସହ ଏହି ଦୁଃଖ ସମୟରେ ପ୍ରଭୁ ଶ୍ରୀ ଜଗନ୍ନାଥ ତାଙ୍କ ପରିବାରକୁ ସହାୟ ହୁଅନ୍ତୁ । ସମାଜସେବୀ ଗଙ୍ଗାଧର ସାମଲଙ୍କ ପ୍ରିୟ ସାଥି ସ୍ୱର୍ଗତ୍ ବର୍ମା ସାଥୀ ଥିଲେ ।

ଅଧ୍ୟାପକ ଜୟନ୍ତ ବର୍ମାଙ୍କ ବିୟୋଗରେ ପୂର୍ବତନ ସାଂସଦଙ୍କ ଶୋକ

ଢେଙ୍କାନାଳ,୧୧।୫/ଏନ୍ଏନ୍ଏସ୍: ଢେଙ୍କାନାଳ ଜିଲ୍ଲା ନାଟ୍ୟ ଅନୁଷ୍ଠାନ କଳା ପରିଷଦର ସାଧାରଣ ସମ୍ପାଦକ ତଥା ଖଜୁରିଆକଟା ମହାବିଦ୍ୟାଳୟର ପୂର୍ବତନ ଅଧ୍ୟାପକ ଜୟନ୍ତ ବର୍ମାଙ୍କ ପରଲୋକ ହୋଇଯାଇଛି । ଖବର ପାଇ ଢେଙ୍କାନାଳ ପୂର୍ବତନ ସାଂସଦ ମହେଶ ସାହୁ ତାଙ୍କ କୁଞ୍ଜକାନ୍ତସ୍ଥିତ ବାସଭବନରେ ପହଞ୍ଚି ଶୋକସନ୍ତପ୍ତ ପରିବାକୁ ଭେଟି ସମବେଦନ ଜଣାଇବା ସହିତ ଅମର ଆତ୍ମାର ସଦ୍‌ଗତି କାମନା କରିଥିଲେ । ସ୍ୱର୍ଗତ ବର୍ମାଙ୍କ ସହିତ ମୋର ବହୁ ଦିନରୁ ସମ୍ପର୍କ ରହିଥିଲା । ସେ ଜଣେ ମିଷ୍ଟଭାଷୀ, ସ୍ନେହୀ, ବନ୍ଧୁବତ୍ସଳ ବ୍ୟକ୍ତିତ୍ୱ ଥିଲେ ବୋଲି ଶ୍ରୀ ସାହୁ ତାଙ୍କ ଶୋକବାର୍ତ୍ତାରେ ପ୍ରକାଶ କରିଛନ୍ତି ।

ପାନୀୟଜଳ ଯୋଗାଣ ପାଇଁ ସମୀକ୍ଷା ବୈଠକ

କେନ୍ଦ୍ରାପଡ଼ା,୧୧।୫/ଏନ୍ଏନ୍ଏସ୍: ପ୍ରବଳ ଗ୍ରୀଷ୍ମ ପ୍ରବାହ ଓ ଭୟଙ୍କର ତାତିରେ ଜିଲ୍ଲାସାରା ପାନୀୟ ଜଳ ସଙ୍କଟ ଦେଖାଦେଇଛି । ଏହାର ମୁକାବିଲା ପାଇଁ ଭାରପ୍ରାପ୍ତ ଜିଲ୍ଲାପାଳ ତଥା ଗ୍ରାମ୍ୟ ଉନ୍ନୟନ ସଂସ୍ଥାର ନିର୍ବାହୀ ଅଧିକାରୀ ଅଜାମ୍ବର ମହାନ୍ତିଙ୍କ ଅଧ୍ୟକ୍ଷତା ରେ ଏକ ସମୀକ୍ଷା ବୈଠକ ଜିଲ୍ଲା ସମ୍ମିଳନୀ କକ୍ଷରେ ଅନୁଷ୍ଠିତ ହୋଇଯାଇଛି । ଏଥିରେ ଗ୍ରାମ୍ୟ ଜଳ ଯୋଗାଣ ଓ ପରିମଳ ବିଭାଗର ଅଧୀକ୍ଷଣ ଯନ୍ତ୍ରୀ ଓ ସମସ୍ତ ବ୍ଲକର ଜେଇଇ, ଜନସ୍ୱାସ୍ଥ୍ୟ ବିଭାଗର ନିର୍ବାହୀ ଅଧିକାରୀ

ଆଇପିଏଲ୍ ପାଇଁ ରାସ୍ତା ପରିଷ୍କାର !

ମେ' ୧୬ କିମ୍ବା ୧୭ରୁ ଆରମ୍ଭ
୪ ଭେନ୍ୟୁରେ ହେବ ମ୍ୟାଚ୍
କୋଲ୍‌କାତାରେ ଫାଇନାଲ୍

ନୂଆଦିଲ୍ଲୀ,୧୧୬/ଏଜେନ୍ସି: ଭାରତ-ପାକିସ୍ତାନ ଉତ୍ତେଜନା କାରଣରୁ ଇଣ୍ଡିଆନ୍ ପ୍ରିମିୟର୍ ଲିଗ୍ (ଆଇପିଏଲ୍)ର ୨୦୨୫ ସିଜନ୍ ଗୋଟିଏ ସପ୍ତାହ ସ୍ଥଗିତ ରଖିଥିବାକୁ ପଡ଼ିଥିଲା । ତେବେ ଦୁଇ ଦେଶ ମଧ୍ୟରେ ଯୁଦ୍ଧ ବିରତି ପରେ ଟୁର୍ଣ୍ଣାମେଣ୍ଟ୍ ଖୁବ୍‌ଶୀଘ୍ର ଆରମ୍ଭ ହେବା ସମ୍ଭାବନା ସୃଷ୍ଟି ହୋଇଛି । ଇଣ୍ଡିଆ ଟୁଡେ ସୂତ୍ରରୁ ମିଳିଥିବା ସୂଚନା ଅନୁସାରେ ଆଇପିଏଲ୍ ପୁଣିଥରେ ମ ୧୬ କିମ୍ବା ୧୭ ତାରିଖରୁ ଆରମ୍ଭ ହୋଇପାରେ । ଏଥିପାଇଁ ନୂଆ କାର୍ଯ୍ୟସୂଚୀ ଜାରି କରାଯିବ ।

ଆଇପିଏଲ୍ ୨୦୨୫ର ବାକି ମ୍ୟାଚ୍ ଏବେ ଚାରିଟି ଭେନ୍ୟୁରେ ହୋଇପାରେ । ଏହାର ଆରମ୍ଭ ଲକ୍ଷ୍ନୌ ସୁପର୍ ଜାଏଣ୍ଟସ (ଏଲ୍‌ଏସ୍‌ଜି) ଏବଂ ରୟାଲ୍ ଚ୍ୟାଲେଞ୍ଜର୍ସ ବେଙ୍ଗାଲୁରୁ (ଆର୍‌ସିବି) ମଧ୍ୟରେ ମ୍ୟାଚ୍‌ରୁ ହୋଇପାରେ । ସେହିପରି ଏହି ମ୍ୟାଚ୍ ଲକ୍ଷ୍ନୌର ଇକାନା ଷ୍ଟାଡିୟମ୍‌ରେ ଖେଳାଯିବାର ସମ୍ଭାବନା ରହିଛି । ସୂତ୍ର ଅନୁସାରେ ବିସିସିଆଇ ସମସ୍ତ ହିତଧାରକଙ୍କୁ ଏ ସମ୍ପର୍କରେ ସୂଚୀତ କରିଦେଇଛି ଏବଂ ଟିମ୍‌ଗୁଡ଼ିକ ନିଜ ଖେଳାଳି ଏବଂ ସପୋର୍ଟ ଷ୍ଟାଫ୍‌ଙ୍କୁ ପୁଣିଥରେ ଡାକରା ପଠାଇଛନ୍ତି । ଟୁର୍ଣ୍ଣାମେଣ୍ଟ୍‌ରେ କ୍ୱାଲିଫାୟର୍-୧ ଓ ଏଲିମିନେଟର୍ ମ୍ୟାଚ୍ ହାଇଦ୍ରାବାଦର ରାଜୀବ ଗାନ୍ଧୀ ଇଣ୍ଟରନାସ୍‌ନାଲ୍ ଷ୍ଟାଡିୟମ୍‌ରେ ଆୟୋଜିତ ହୋଇପାରେ । ସେହିପରି କୋଲ୍‌କାତାରେ କ୍ୱାଲିଫାୟର୍-୨ ବ୍ୟତୀତ ଫାଇନାଲ୍ ଖେଳାଯାଇପାରେ । ଫାଇନାଲ୍ ମେ ୩୦ କିମ୍ବା ଜୁନ୍ ୧ ତାରିଖରେ ଆୟୋଜିତ ହେବାର ସମ୍ଭାବନା ରହିଛି । ଯଦି ପାଗ ଖରାପ ରୁହେ, ତେବେ କୋଲ୍‌କାତା ସ୍ଥାନରେ ଅହମ୍ମଦାବାଦରେ ମ୍ୟାଚ୍ ହେବ ।

ଉଲ୍ଲେଖଯୋଗ୍ୟ ଚଳିତ ଆଇପିଏଲ୍‌ରେ ମୋଟ ୫୭ ମ୍ୟାଚ୍ ଖେଳା ସରିଥିଲା । ୫୮ତମ ମ୍ୟାଚ୍ ମେ ୮ ତାରିଖରେ ଧର୍ମଶାଳାରେ ପଞ୍ଜାବ କିଙ୍ଗ୍‌ସ ଓ ଦିଲ୍ଲୀ କ୍ୟାପିଟାଲ୍ସ ମଧ୍ୟରେ ଖେଳାଯାଇଥିଲା । ମାତ୍ର ୧୦.୧ ଓଭର୍ ପରେ ଏହା ରୋକିବାକୁ ପଡ଼ିଥିଲା । ତେବେ ଏହି ମ୍ୟାଚ୍ ପୁଣିଥରେ ଖେଳାଯିବା କି ନାହିଁ ତାହା ସ୍ଥିର ହୋଇନାହିଁ । ମ୍ୟାଚ୍ ବନ୍ଦ ବେଳକୁ ପଞ୍ଜିବ କିଙ୍ଗ୍‌ସ ୧୦.୧ ଓଭର୍‌ରେ ୧ ୱିକେଟ୍ ହରାଇ ୧୨୨ ରନ୍ କରିଥିଲା । ଏହି ମ୍ୟାଚ୍ ବ୍ୟତୀତ ଏବେ ଲିଗ୍ ପର୍ଯ୍ୟାୟର ୧୨ଟି ମ୍ୟାଚ୍ ବାକି ରହିଛି । ଏହାପରେ ୪ ପ୍ଲେଅଫ୍ ମ୍ୟାଚ୍ ଖେଳାଯିବ ।

ମିସାଇଲ୍ ଆକ୍ରମଣରୁ ଅଳ୍ପକେ ବର୍ତ୍ତିଲେ ଅଷ୍ଟ୍ରେଲୀୟ କ୍ରିକେଟର୍

ନୂଆଦିଲ୍ଲୀ,୧୧୫/ଏଜେନ୍ସି: ଭାରତ-ପାକିସ୍ତାନ ଉତ୍ତେଜନା କାରଣରୁ ପାକିସ୍ତାନ ସୁପର୍ ଲିଗ୍ (ପିଏସ୍‌ଏଲ୍) ୨୦୨୫ ଅନିଶ୍ଚିତ କାଳ ସ୍ଥଗିତ ରଖିବାକୁ ପଡ଼ିଛି । ଅବଶ୍ୟ ପାକିସ୍ତାନ କ୍ରିକେଟ୍ ବୋର୍ଡ)(ପିସିବି) ଲିଗ୍‌ର ବାକି ୮ଟି ମ୍ୟାଚ୍ ଦୁବାଇରେ କରାଇବାକୁ ଚାହୁଁଥିଲା । ମାତ୍ର ଏମିରେଟ୍ସ କ୍ରିକେଟ୍ ବୋର୍ଡ (ଇସିବି) ସୁରକ୍ଷା କାରଣରୁ ମ୍ୟାଚ୍ ଆୟୋଜନ ପାଇଁ ମଞ୍ଜୁରୀ ଦେଇନଥିଲା । ଟୁର୍ଣ୍ଣାମେଣ୍ଟ୍ ସ୍ଥଗିତ ହେବାପରେ ଟୁର୍ଣ୍ଣାମେଣ୍ଟ୍‌ରେ ଭାଗ ନେଇଥିବା ବିଦେଶୀ ଖେଳାଳିଙ୍କ ପ୍ରଥମେ ୟୁଏଇ ନିଆଯାଇଥିଲା । ସେଠାରୁ ସେମାନେ ନିଜ ନିଜ ଦେଶ ପାଇଁ କନେକ୍ଟିଭ୍ ଫ୍ଲାଇଟ୍ ଧରିଛନ୍ତି । ତେବେ ଅଷ୍ଟ୍ରେଲୀୟ ମିଡିଆ ରିପୋର୍ଟ ଅନୁସାରେ କ୍ରିକେଟର୍ ସିନ୍ ଆବୋଟ୍, ବେନ୍ ଦ୍ୱାରଶୁଇସ୍, ଆଷ୍ଟନ୍ ଟର୍ନର୍ ଓ ମିର୍ ଓଭେନ୍ ମିସାଇଲ୍ ଆକ୍ରମଣରୁ ଅଳ୍ପକେ ରକ୍ଷା ପାଇଛନ୍ତି । ଶନିବାର ସକାଳେ ଏହି କ୍ରିକେଟର୍‌ମାନେ ପାକିସ୍ତାନ ସୈନ୍ୟ ଠିକଣା ଉପରେ ଭାରତର ଜବାବୀ କାର୍ଯ୍ୟାନୁଷ୍ଠାନର କିଛି ଘଣ୍ଟା ପୂର୍ବରୁ ରାୱଲପିଣ୍ଡିର ନୁର୍ ଖାନ୍ ଏୟାର୍‌ବେସ୍‌ରୁ ପ୍ରସ୍ଥାନ କରିଥିଲେ । ଚାର୍ଟର୍ଡ ପ୍ଲେନ୍ ଯାତ୍ରା କରିବାର କିଛି ଘଣ୍ଟା ପରେ ହିଁ ଭାରତ ଜବାବୀ କାର୍ଯ୍ୟାନୁଷ୍ଠାନ ସ୍ୱରୂପ ୩ ପାକିସ୍ତାନୀ ଏୟାର୍‌ବେସ୍ ଉପରେ ମିସାଇଲ୍ ଆକ୍ରମଣ କରିଥିଲା, ଯେଉଁଥିରେ ନୁର୍ ଖାନ୍ ଏୟାରବେସ୍ ମଧ୍ୟ ସାମିଲ । ତେବେ ଆଶ୍ୱସ୍ତିର ବିଷୟ ଖେଳାଳି, ଅଧିକାରୀ ଏବଂ ପ୍ରସାରକ ଦଳର ସଦସ୍ୟ ପ୍ରାୟ ତିନିଘଣ୍ଟା ପୂର୍ବରୁ ୟୁଏଇ ଅଭିମୁଖେ ଯାତ୍ରାରମ୍ଭ କରିସାରିଥିଲେ । ଫ୍ଲାଇଟ୍‌ରେ ଡେଭିଡ୍ ୱାର୍ଣ୍ଣର୍ ନଥିଲେ, ସେ ପୂର୍ବରୁ ହିଁ ଅଷ୍ଟ୍ରେଲିଆ ଫେରିସାରିଥିଲେ ।

ସିନ୍ ଆବୋଟ୍ ଓ ବେନ୍ ଦ୍ୱାରଶୁଇସ୍‌ଙ୍କ ମ୍ୟାନେଜର ପିଟର୍ ଲୋଭିଟ୍‌ଙ୍କ ସୂତ୍ରରୁ ସିଡ୍‌ନୀ ମର୍ଣ୍ଣିଂ ହେରାଲ୍ଡ ରିପୋର୍ଟରେ କୁହାଯାଇଛି ସିନ୍ ଓ ବେନ୍ ଏବେ ଦୁବାଇରେ ପହଞ୍ଚି ଆଶ୍ୱସ୍ତି ଅନୁଭବ କରୁଛନ୍ତି । ସେମାନେ ସିଡ୍‌ନୀ ପ୍ରତ୍ୟାବର୍ତ୍ତନ ପାଇଁ ଏକ ହୋଟେଲ୍‌ରେ ଅଟକିଛନ୍ତି । ଗତ ୨୪ ଘଣ୍ଟା ସମସ୍ତ ଖେଳାଳିଙ୍କ ପାଇଁ ଶାରୀରିକ ଓ ମାନସିକ ରୂପେ ଆହ୍ୱାନପୂର୍ଣ୍ଣ ରହିଥିଲା । ପିଏସ୍‌ଏଲ୍ ଆୟୋଜକ ଖେଳାଳିମାନଙ୍କୁ ଏପରି ଭୟଙ୍କର ପରିସ୍ଥିତିରେ ପାକିସ୍ତାନରୁ ତୁରନ୍ତ ବାହାର କରିବା ନିମନ୍ତେ ପୂରା ଉଦ୍ୟମ କରିଛନ୍ତି ବୋଲି ଲୋଭିଟ୍ କହିଛନ୍ତି ।

ଟେଷ୍ଟ୍‌ରୁ ସନ୍ନ୍ୟାସ ନନେବାକୁ ବିରାଟଙ୍କୁ ଲାରାଙ୍କ ପରାମର୍ଶ

ଟେଷ୍ଟ୍ କ୍ରିକେଟ୍‌କୁ ତାଙ୍କର ଆବଶ୍ୟକତା ରହିଛି

ନୂଆଦିଲ୍ଲୀ,୧୧୫/ଏଜେନ୍ସି: ୱେଷ୍ଟଇଣ୍ଡିଜ୍‌ର ମହାନ୍ କ୍ରିକେଟର୍ ବ୍ରିଆନ୍ ଲାରା କହିଛନ୍ତି ବିରାଟ କୋହଲିଙ୍କୁ ଏବେ ଟେଷ୍ଟ୍ କ୍ରିକେଟ୍‌ରୁ ସନ୍ନ୍ୟାସ ନେବା ଉଚିତ ନୁହେଁ । ସୂଚନାଯୋଗ୍ୟ, ଶନିବାର ଖବର ପ୍ରକାଶ ପାଇଥିଲା ଯେ ବିରାଟ ଟେଷ୍ଟ୍ କ୍ରିକେଟ୍‌ରୁ ସନ୍ନ୍ୟାସ ନେବା ନିମନ୍ତେ ବିସିସିଆଇକୁ ସୂଚନା ଦେଇଥିଲେ । ଅବଶ୍ୟ ନିଜ ନିଷ୍ପତ୍ତି ଉପରେ ପୁନଃବିଚାର କରିବା ପାଇଁ ବିସିସିଆଇ ତାଙ୍କୁ କହିଛି । ଟେଷ୍ଟ୍ କ୍ରିକେଟ୍‌ର ଗୋଟିଏ ଇନିଂସ୍‌ରେ ୪୦୦ ରନ୍ କରିଥିବା ଏକମାତ୍ର ବ୍ୟାଟର୍ ଲାରା ନିଜ ଇନ୍‌ଷ୍ଟାଗ୍ରାମ୍‌ରେ ବିରାଟଙ୍କ ସହ ଏକ ଫଟୋ ଶେୟାର୍ କରି ଲେଖିଛନ୍ତି- 'ଟେଷ୍ଟ୍ କ୍ରିକେଟ୍‌କୁ ବିରାଟଙ୍କ ଆବଶ୍ୟକତା ରହିଛି । ତାଙ୍କୁ ମନାଇ ଦିଆଯିବ । ସେ ଟେଷ୍ଟ୍ କ୍ରିକେଟ୍‌ରୁ ଅବସର ନେଉନାହାନ୍ତି । ବିରାଟ ନିଜ ବାକି ଟେଷ୍ଟ୍ କ୍ୟାରିୟରରେ ୬୦ରୁ ଊର୍ଦ୍ଧ୍ୱ ହାରହାରିରେ ରନ୍ କରିବାକୁ ଯାଉଛନ୍ତି ।'

ବର୍ଡର୍-ଗାଭାସ୍କର ଟ୍ରଫି (ବିଜିଟି)ରେ ବିରାଟଙ୍କ ପ୍ରଦର୍ଶନ ଭଲ ନଥିଲା । ଏହି ସିରିଜ୍‌ରେ ସେ ୨୩.୭୫ ହାରାହାରିରେ ରନ୍ ସଂଗ୍ରହ କରିଥିଲେ । ସେହିପର ୮ରୁ ୭ଥର ଷ୍ଟମ୍ପ୍ ବାହାରେ ଯାଉଥିବା ବଲ୍‌ରେ ଆଉଟ୍ ହୋଇଥିଲେ । ବିଜିଟିରେ କୋହଲି ୯ ଇନିଂସ୍‌ରେ ଗୋଟିଏ ଅପରାଜିତ ଶତକ ସହିତ ମୋଟ ୧୯୦ ରନ୍ କରିଥିଲେ । ସେହିପରି ଗତ ୫ ବର୍ଷରେ ୩୭ ଟେଷ୍ଟ୍‌ରେ ତାଙ୍କ ବ୍ୟାଟ୍‌ରୁ ମାତ୍ର ତିନିଟି ଶତକ ବାହାରିଛି ଏବଂ ହାରାହାରି ୩୫ରୁ ମଧ୍ୟ କମ୍ ରହିଛି । ଏହା ପୂର୍ବରୁ କୋହଲି ଟି-୨୦ ଅନ୍ତର୍ଜାତୀୟରୁ ଅବସର ନେଇଥିଲେ । ମାତ୍ର ଆଇପିଏଲ୍ ୨୦୨୫ରେ ସେ ଜବରଦସ୍ତ ଫର୍ମରେ ରହିଛନ୍ତି ଏବଂ ବର୍ତ୍ତମାନ ସୁଦ୍ଧା ୧୧ ମ୍ୟାଚ୍‌ରେ ୫୦୫ ରନ୍ କରିଛନ୍ତି ।

୩୬ ବର୍ଷୀୟ କୋହଲି ବର୍ତ୍ତମାନ ସୁଦ୍ଧା ୧୨୩ ଟେଷ୍ଟ୍ ମ୍ୟାଚ୍‌ରେ ୯,୨୩୦ ରନ୍ ସଂଗ୍ରହ କରିଛନ୍ତି । ଏହା ମଧ୍ୟରେ ୩୦ ଶତକ ଏବଂ ୩୧ ଅର୍ଦ୍ଧଶତକ ମଧ୍ୟ ସାମିଲ । କୋହଲି ଅଷ୍ଟ୍ରେଲିଆ ବିପକ୍ଷରେ ସର୍ବାଧିକ ୯ ଏବଂ ବଂଲାଦେଶ ବିପକ୍ଷରେ ସବୁଠୁ କମ୍ ଦୁଇଟି ଶତକ ହାସଲ କରିଛନ୍ତି ।

ସ୍ମୃତି ମନ୍ଧାନାଙ୍କ ଶତକ, ଶ୍ରୀଲାଙ୍କା ୯୭ ରନ୍‌ରେ ପରାଜିତ

ତ୍ରିକୋଣୀୟ ସିରିଜ୍ ଜିତିଲା ଭାରତ

କଲମ୍ବୋ,୧୧୫/ଏଜେନ୍ସି: ଭାରତୀୟ ମହିଳା କ୍ରିକେଟ୍ ଟିମ୍ ଚମତ୍କାର ପ୍ରଦର୍ଶନ ସହ ମହିଳା ତ୍ରିକୋଣୀୟ ସିରିଜ୍ ଉପରେ କବ୍‌ଜା କରିଛି । ରବିବାର କଲମ୍ବୋର ଆର୍. ପ୍ରେମଦାସ ଷ୍ଟାଡିୟମ୍‌ରେ ଆୟୋଜିତ ଫାଇନାଲ୍ ମ୍ୟାଚ୍‌ରେ ଭାରତ ଆୟୋଜକ ଶ୍ରୀଲଙ୍କାକୁ ୯୭ ରନ୍‌ରେ ହରାଇ ଦେଇଛି । ଶ୍ରୀଲଙ୍କାକୁ ବିଜୟ ପାଇଁ ୩୪୩ ରନ୍‌ର ଆବଶ୍ୟକତା ଥିବାବେଳେ ଟିମ୍ ୪୮.୨ ଓଭର୍‌ରେ ୨୪୫ ରନ୍ କରି ଅଲ୍‌ଆଉଟ୍ ହୋଇଯାଇଛି । ସାଉଥ୍ ଆଫ୍ରିକା ସିରିଜ୍‌ର ତୃତୀୟ ଟିମ୍ ଥିଲା । ଫାଇନାଲ୍ ମ୍ୟାଚ୍‌ରେ ଶତକୀୟ ଇନିଂସ୍ ଖେଳିଥିବା ସ୍ମୃତି ମନ୍ଧାନା ପ୍ଲେୟର୍ ଅଫ୍ ଦ ମ୍ୟାଚ୍ ଏବଂ ସ୍ନେହ ରାଣା ପ୍ଲେୟର୍ ଅଫ୍ ଦ ସିରିଜ୍ ବିବେଚିତ ହୋଇଛନ୍ତି ।

୩୪୩ ରନ୍‌ର ଲକ୍ଷ୍ୟକୁ ପିଛା କରୁଥିବା ଶ୍ରୀଲଙ୍କା ପକ୍ଷରୁ କ୍ୟାପ୍‌ଟେନ୍ ଚମାରୀ ଅଟାପାଟ୍ଟୁ ୬୬ ବଲ୍‌ରେ ୬ ଚୌକା ଓ ଗୋଟିଏ ଛକ ସହାୟତାରେ ସର୍ବାଧିକ ୫୧ ରନ୍ କରିଥିଲେ । ସେହିପରି ନୀଲାକ୍ଷୀ ଡି ସିଲ୍‌ଭା ୫ ଚୌକା ବଳରେ ୫୮ ବଲ୍‌ରୁ ୪୮ ରନ୍ କରିଥିବା ବେଳେ ବିଶମୀ ଗୁଣରତ୍ନେ (୩୬), ଅନୁଷ୍କା ସଞ୍ଜିବନୀ (୨୮), ସୁଗନ୍ଧିକା କୁମାର (୨୭) ଏବଂ ହର୍ଷିତା ସମରବିକ୍ରମା (୨୬) ଉପଯୋଗୀ ଇନିଂସ୍ ଖେଳିଥିଲେ । ଭାରତ ପକ୍ଷରୁ ସ୍ନିନର୍ ସ୍ନେହ ରାଣା ସର୍ବାଧିକ ୪ଟି ୱିକେଟ୍ ଅକ୍ତିଆର କରିଥିବା ବେଳେ ଫାଷ୍ଟ୍ ବୋଲର୍ ଅମନଜୋତ୍ କୌରଙ୍କୁ ତିନି ଏବଂ ଶ୍ରୀ ଚରଣୀଙ୍କୁ ଗୋଟିଏ ସଫଳତା ମିଳିଥିଲା ।

ଟସ୍ ଜିତି ବ୍ୟାଟିଂ ନେଇଥିବା ଭାରତୀୟ ଟିମ୍ ନିର୍ଦ୍ଧାରିତ ୫୦ ଓଭର୍‌ରେ ୭ ୱିକେଟ୍ ହରାଇ ୩୪୨ ରନ୍‌ର ବଡ଼ ସ୍କୋର୍ କରିଥିଲା । ଏହା ସିରିଜ୍‌ରେ ଟିମ୍‌ର ସର୍ବାଧିକ ସ୍କୋର୍ ମଧ୍ୟ । ଓପ୍ନର୍ ବ୍ୟାଟର୍ ଏବଂ ଟିମ୍ ଭାଇସ୍ କ୍ୟାପ୍‌ଟେନ୍ ସ୍ମୃତି ମନ୍ଧାନା ୧୦୧ ବଲ୍‌ରେ ୧୧୬ ରନ୍‌ର ଇନିଂସ୍ ଖେଳିଥିଲେ । ତାଙ୍କର ଏହି ଶତକୀୟ ଇନିଂସ୍‌ରେ ୧୫ ଚୌକା ଓ ଦୁଇ ଛକା ସାମିଲ । ମନ୍ଧାନା ଏହି ଅବସରରେ ଶ୍ରୀଲଙ୍କା କ୍ୟାପ୍‌ଟେନ୍ ଅଟାପାଟ୍ଟୁଙ୍କ ବିପକ୍ଷରେ ଚାରି ଚୌକା ଲଗାଇ ଦିନିକିଆ କ୍ୟାରିୟରର ଏକାଦଶ ଶତକ ପୂରା କରିଛନ୍ତି । ମନ୍ଧାନା ପ୍ରଥମ ୱିକେଟ୍ ପାଇଁ ପ୍ରତୀକା ରାୱଲ୍ (୩୦)ଙ୍କ ମିଶି ୮୯ ବଲ୍‌ରେ ୭୦ ରନ୍‌ର ପାର୍ଟନରଶିପ୍ କରିଥିଲେ । ଏହାପରେ ସେ ହରଲୀନ୍ ଦେଓଲ୍‌ଙ୍କ ସହ ଦ୍ୱିତୀୟ ୱିକେଟ୍ ପାଇଁ ୧୦୬ ବଲ୍‌ରେ ୧୨୦ ରନ୍ ଯୋଡ଼ିଥିଲେ । ହରଲିନ୍ ୪ ଚୌକା ସହାୟତାରେ ୫୬ ବଲ୍‌ରୁ ୪୭ ରନ୍ କରିଥିଲେ । ମନ୍ଧାନା-ହରଲିନ୍‌ଙ୍କ ଏହି ପାର୍ଟନରଶିପ୍ ବଡ଼ ସ୍କୋର୍‌ର ମୂଳଦୁଆ ପକାଇଥିଲା । ଏହାପରେ କ୍ୟାପ୍‌ଟେନ୍ ହରମନ୍‌ପ୍ରୀତ୍ କୌର୍ ଓ ଜେମିମା ରଡ୍ରିଗ୍ସ ଦ୍ରୁତ ରନ୍ ସଂଗ୍ରହ କରିଥିଲେ । ହରମନ୍‌ପ୍ରୀତ୍ ଚାରି ଚୌକା ଓ ଗୋଟିଏ ଛକା ସହାୟତାରେ ୩୦ ବଲ୍‌ରେ ୪୧ ଏବଂ ଜେମିମା ୨୯ ବଲ୍‌ରେ ଚାରି ଚୌକା ସହ ୪୪ ରନ୍ କରିଥିଲେ । ଦୀପ୍ତି ଶର୍ମା ୧୪ ବଲ୍‌ରେ ଅପରାଜିତ ୨୦ ରନ୍ ଏବଂ ଅମନଜୋତ୍ କୌର ୧୨ ବଲ୍‌ରେ ୧୮ ରନ୍ କରିବା ଫଳରେ ଭାରତ ଅନ୍ତିମ ୧୦ ଓଭର୍‌ରେ ୯୦ ରନ୍ ସଂଗ୍ରହ କରିଥିଲା । ଶ୍ରୀଲଙ୍କା ପକ୍ଷରୁ ସୁଗନ୍ଧିକା କୁମାରୀ, ଦେବମୀ ବିହଙ୍ଗା ଓ ମାଳକୀ ମଦରା ୨-୨ ୱିକେଟ୍ ନେଇଥିଲେ । ଇନୋକା ରଣବୀରାଙ୍କୁ ଗୋଟିଏ ସଫଳତା ମିଳିଥିଲା ।

ମ୍ୟାଚ୍‌ରେ ଭାରତ ପକ୍ଷରୁ କ୍ରାନ୍ତି ଗୌଡ଼ା ଦିନିକିଆ ଅନ୍ତର୍ଜାତୀୟ ଡେବ୍ୟୁ କରିଥିବା ବେଳେ ଭାଇସ୍ କ୍ୟାପ୍‌ଟେନ୍ ସ୍ମୃତି ମନ୍ଧାନା ତାଙ୍କୁ କ୍ୟାପ୍ ପ୍ରଦାନ କରିଥିଲେ ।

ଦୀପିକା ଓ ପାର୍ଥ ଜିତିଲେ ରିକର୍ଭ ବ୍ୟକ୍ତିଗତ ବ୍ରୋଞ୍ଜ୍

ମୋଟ ୭ ପଦକ ସହ ଭାରତର ଅଭିଯାନ ଶେଷ

ଆର୍ଚେରୀ ବିଶ୍ୱକପ୍ ଷ୍ଟେଜ୍-୨

ସଂଘାଇ,୧୧୫/ଏଜେନ୍ସି: ଏଠାରେ ଚାଲିଥିବା ଆର୍ଚେରୀ ବିଶ୍ୱକପ୍ ଷ୍ଟେଜ୍-୨ର ଶେଷ ଦିନରେ ଭାରତୀୟ ଆର୍ଚର୍ ଦୀପିକା କୁମାରୀ ଓ ପାର୍ଥ ସାଲୁଙ୍ଖେ ରବିବାର ରିକର୍ଭ ବ୍ୟକ୍ତିଗତ ଇଭେଣ୍ଟ୍‌ରେ ବ୍ରୋଞ୍ଜ୍ ପଦକ ଜିତିଛନ୍ତି । ଦୀପିକା ପ୍ରଥମେ ମହିଳା ବ୍ୟକ୍ତିଗତ ଇଭେଣ୍ଟ୍‌ର ସେମିଫାଇନାଲ୍‌ରେ ଅଲିମ୍ପିକ୍ ଚାମ୍ପିଅନ୍ କୋରିଆର ଲିମ୍ ସିହୟେଅନ୍‌ଠାରୁ ୧-୭ (୨୬-୨୭, ୨୮-୨୮, ୨୮-୩୦, ୨୮-୨୯)ରେ ପରାଜିତ ହୋଇଥିଲେ । ତେବେ ପରେ ପ୍ରତ୍ୟାବର୍ତ୍ତନ କରି ବ୍ରୋଞ୍ଜ୍ ପଦକ ମ୍ୟାଚ୍‌ରେ ଅନ୍ୟତମ କୋରିଆ ଖେଳାଳି ତଥା ପୂର୍ବତନ ବିଶ୍ୱ ଚାମ୍ପିଅନ୍ କାଙ୍କ୍ ଚାଏ-ୟଙ୍କୁଙ୍କୁ ୭-୩ (୨୭-୨୭, ୨୮-୨୭, ୨୭-୩୦, ୩୦-୨୯, ୨୯-୨୮)ରେ ମାତ୍ ଦେଇଥିଲେ । ଚାରିଥରର ଅଲିମ୍ପିଆନ୍ ଏବଂ ଦୁଇଥରର ବିଶ୍ୱବ ଆର୍ଚେରୀ ଚାମ୍ପିଅନ୍‌ଶିପ୍ ରୌପ୍ୟ ପଦକ ବିଜେତା ୩୦ ବର୍ଷୀୟା ଦୀପିକାଙ୍କର ଏହା ୧୨ଶ ବ୍ୟକ୍ତିଗତ ଏବଂ ଓଭରଅଲ୍ ୩୧ତମ ପଦକ ।

ପୁରୁଷ ରିକର୍ଭ ବ୍ୟକ୍ତିଗତ ଇଭେଣ୍ଟ୍ ସେମିଫାଇନାଲ୍‌ରେ ପାର୍ଥ ସଂଘର୍ଷ ପରି ବର୍ତ୍ତମାନର ଅଲିମ୍ପିକ୍ ଚାମ୍ପିଅନ୍ କୋରିଆର କିମ୍ ଉଜିନ୍‌ଙ୍କଠାରୁ ୬-୪ରେ ପରାଜିତ ହୋଇଥିଲେ । ତେବେ ବ୍ରୋଞ୍ଜ୍ ପଦକ ମ୍ୟାଚ୍‌ରେ ପାର୍ଥ ଫ୍ରାନ୍ସର ବାପ୍ତିଷ୍ଟ ଆଦିସ୍‌ଙ୍କୁ ୬-୪ (୩୦-୨୮, ୨୮-୨୮, ୨୫-୨୫, ୨୭-୩୦, ୨୯-୨୮)ରେ ମାତ୍ ଦେଇଛନ୍ତି । ଏହା ୨୧ ବର୍ଷୀୟ ପାର୍ଥଙ୍କ ପ୍ରଥମ ବିଶ୍ୱକପ୍ ପଦକ । ଏହା ସହିତ ଭାରତ ଦୁଇଟି ସ୍ୱର୍ଣ୍ଣ, ଗୋଟିଏ ରୌପ୍ୟ ଏବଂ ଚାରିଟି ବ୍ରୋଞ୍ଜ୍ ସମେତ ୭ ପଦକ ଜିତି ଟୁର୍ଣ୍ଣାମେଣ୍ଟ୍‌ରେ ଅଭିଯାନ ଶେଷ କରିଛି । ଏହି ୭ ପଦକ ମଧ୍ୟରୁ ରିକର୍ଭରେ କେବଳ ଦୀପିକା ଓ ପାର୍ଥ ଦୁଇଟି ବ୍ରୋଞ୍ଜ୍ ପଦକ ଜିତିଛନ୍ତି । ପୂର୍ବରୁ ମଧୁରା ଧମନ୍‌ଗାଓଁକର ମହିଳା କମ୍ପାଉଣ୍ଡ୍ ବ୍ୟକ୍ତିଗତ ଇଭେଣ୍ଟ୍‌ରେ ସ୍ୱର୍ଣ୍ଣ ପଦକ ଜିତିଥିବା ବେଳେ ଅଭିଷେକ ବର୍ମା, ରଷଭ ଯାଦବ ଓ ଓଜସ୍ ଦେଓତାଲେଙ୍କ ଭାରତୀୟ ପୁରୁଷ ଟିମ୍ କମ୍ପାଉଣ୍ଡ୍ ଟିମ୍ ଇଭେଣ୍ଟ୍‌ରେ ପ୍ରଥମ ସ୍ଥାନ ହାସଲ କରିଥିଲେ । ସେହିପରି ଜ୍ୟୋତି ସୁରେକା ଭେନ୍ନମ୍, ଚିକିତା ତନିପାର୍ଥୀ ଓ ମଧୁରା ମହିଳା କମ୍ପାଉଣ୍ଡ୍ ଟିମ୍ ଇଭେଣ୍ଟ୍‌ରେ ରୌପ୍ୟ ପଦକ ଜିତିଥିଲେ । ଏହା ବ୍ୟତୀତ ମଧୁରା ଓ ଅଭିଷେକ କମ୍ପାଉଣ୍ଡ୍ ମିକ୍ସଡ୍ ଟିମ୍ ଇଭେଣ୍ଟ୍‌ରେ ଗୋଟିଏ ବ୍ରୋଞ୍ଜ୍ ପଦକ ହାସଲ କରିଥିଲେ । ପୁରୁଷ କମ୍ପାଉଣ୍ଡ୍ ବ୍ୟକ୍ତିଗତ ଇଭେଣ୍ଟ୍‌ରେ ରଷଭ ମଧ୍ୟ ଗୋଟିଏ ବ୍ରୋଞ୍ଜ୍ ପଦକ ଜିତିଥିଲେ । ବିଶ୍ୱକପ୍ ଷ୍ଟେଜ୍-୩ ଜୁନ୍ ୩ରୁ ୮ ତାରିଖ ପର୍ଯ୍ୟନ୍ତ ଆନ୍ତଲ୍ୟାରେ ଆୟୋଜିତ ହେବ ।

ଦୁବାଇ ପାରା ବ୍ୟାଡ୍‌ମିଣ୍ଟନ୍

ଦୀପ୍ ରଞ୍ଜନ ଓ ଶୁଭ୍ରଜିତଙ୍କୁ ବ୍ରୋଞ୍ଜ୍

ଭୁବନେଶ୍ୱର,୧୧୫/ଏନ୍‌ଏନ୍‌ଏସ୍: ମେ ୬ରୁ ୧୧ ତାରିଖ ପର୍ଯ୍ୟନ୍ତ ଆୟୋଜିତ ପ୍ରତିଷ୍ଠିତ ଦୁବାଇ ପାରା ବ୍ୟାଡ୍‌ମିଣ୍ଟନ୍ ଇଣ୍ଟରନାସ୍‌ନାଲ୍ ଲେଭେଲ୍-୨ରେ ଓଡ଼ିଶା ପାରା ଆଥ୍‌ଲେଟ୍ ଚମତ୍କାର ପ୍ରଦର୍ଶନ କରି ରାଜ୍ୟକୁ ଗୌରବାନ୍ୱିତ କରିଛନ୍ତି । ଭାରତୀୟ ଟିମ୍ ପକ୍ଷରୁ ଏହି ଟୁର୍ଣ୍ଣାମେଣ୍ଟ୍‌ରେ ଭାଗ ନେଇଥିବା ଓଡ଼ିଶା ପାରା ଶଟ୍‌ଲର୍ ଦୀପ୍ ରଞ୍ଜନ ବିଷୋୟୀ ଏବଂ ଶୁଭ୍ରଜିତ ମହାରଣା ଯଥାକ୍ରମେ ଏସ୍‌ଏଲ୍‌୩-ଏସ୍‌ୟୁଏଚ୍ ମିକ୍ସଡ୍ ଡବଲ୍ସ ଏବଂ ଏସ୍‌ଏଲ୍‌୩-ଏସ୍‌ଏଲ୍‌୪ ପୁରୁଷ ଡବଲ୍ସରେ ବ୍ରୋଞ୍ଜ୍ ପଦକ ଜିତିଛନ୍ତି । ଦୀପ୍ ରଞ୍ଜନ ୟୁକ୍ରେନ୍‌ର ଓକ୍‌ସାନା କୋଜିନାଙ୍କୁ ସାଥୀ କରି ଇଭେଣ୍ଟ୍‌ର ସେମିଫାଇନାଲ୍‌ରେ ଇଣ୍ଡୋନେସିଆର ମୁହାମନ୍ ହଶରଫ୍ ମୁଆଜାମ୍ ଓ ମିନ୍‌ତି ମାତ୍ ଲଓ୍ୱାନିଙ୍କ ଯୋଡ଼ିକୁ ହରାଇଥିଲେ ।