

ନିଜର

ମନୋରଞ୍ଜନ

ହିନ୍ଦି ଯୋଡ଼ି:
ଅକ୍ଷୟ ଓ ବିଦ୍ୟା



୧୭ ପୃଷ୍ଠା

ରବିବାର ମ୍ୟାଗାଜିନ୍

ରବିବାର, ୨୬ ଏପ୍ରିଲ ୨୦୨୬

ଭାରତୀୟ ନଦୀ- କେନ୍ଦ୍ରିକ କଥାସାହିତ୍ୟ



ଶ୍ରୀ ରାମକୃଷ୍ଣ ଚରିତାମୃତ

୪୩

■ ମନୋଜ କୁମାର ମହାପାତ୍ର

ଶ୍ୟାମାପୁରୁଷରେ ଶ୍ରୀ ରାମକୃଷ୍ଣ ଏକଦା ନିଜର ସୁସ୍ଥ ଶରୀରକୁ ସ୍ଥୂଳ ଶରୀରକୁ ବାହାରି କୋଠିରେ ବିଚରଣ କରିବାର ଡକ୍ଟର ସରକାର ଦେଖିଲେ। ତାଙ୍କ ପିଠି ଉପରେ ଅନେକ ବଡ଼ ବଥ ହେଇଥିବାର ସେ ଦେଖିଲେ। ଏହା ଦେଖି ସେ ବଡ଼ ସମସ୍ୟାରେ ପଡ଼ିଗଲେ। ପରଦୁ ଏହା ସ୍ୱସ୍ଥ ହେଇଗଲା ଯେ ସଂସାରୀ ଲୋକମାନେ ତାଙ୍କୁ ସ୍ୱର୍ଗ କରିବାର ଫଳସ୍ୱରୂପଃ ଏହି ବଥ ବା ଘାଁ ହେଇଛି। ଏହି ସ୍ୱର୍ଗ ଦ୍ୱାରା ଲୋକମାନେ ଅବଶ୍ୟ ପବିତ୍ର ହୋଇଗଲେ କିନ୍ତୁ ସେମାନଙ୍କର ପାପଜନିତ ଯାତନାକୁ ଶ୍ରୀ ରାମକୃଷ୍ଣଙ୍କୁ ଭୋଗିବାକୁ ପଡ଼ିଥିଲା। ଯେତେବେଳେ ଏହି କଥା ନିଜର ଭକ୍ତମାନଙ୍କ ଆଗରେ ଉଲ୍ଲେଖ କଲେ, ସେତେବେଳେ ନରେନ୍ଦ୍ରନାଥ ତଥା ଅନ୍ୟ ଭକ୍ତମାନେ ଲକ୍ଷ୍ୟ କଲେ ଯେ ତାଙ୍କର ଏମତ କଥା ଛପାଇ ଏବଂ ବୈଷ୍ଣବ ଆଦି ଧର୍ମରେ ବର୍ଣ୍ଣିତ 'ପରାଧି ପ୍ରାୟଶ୍ଚିତ' ସିଦ୍ଧାନ୍ତ ସହିତ ମେଳ ଖାଉଛି।

ଦୁଇ ମାସରୁ ଅଧିକ ଦିନ ବିତିଗଲା। କିନ୍ତୁ ତାଙ୍କର ସ୍ୱାସ୍ଥ୍ୟରେ କୌଣସି ସୁଧାର ହେବାର ଲକ୍ଷଣ ଦୃଷ୍ଟିଗୋଚର ହେଲା ନାହିଁ। ତାଙ୍କର ଚିକିତ୍ସା ପ୍ରଭାବହୀନ ଭଳି ମନେହେଲା, ଯାହାଫଳରେ ତାଙ୍କର ସ୍ୱାସ୍ଥ୍ୟ ଅବସ୍ଥା ଉତ୍ତରୋତ୍ତର ଖରାପ ହେବାକୁ ଲାଗିଲା। ଯେତେବେଳେ ଚିକିତ୍ସା ପ୍ରଭାବହୀନ ଜଣାପଡ଼ିଲା, ସେତେବେଳେ ତାଙ୍କର ସରକାର ତାଙ୍କୁ ସହରରୁ ବାହାରର କୌଣସି ଏକ ଉଦ୍ୟାନବାଟୀକୁ ନେଇ ଉଠିବା ପାଇଁ ପରାମର୍ଶ ଦେଲେ। କାହିଁକି ନା ଜଳବାୟୁ ପରିବର୍ତ୍ତନର ଆବଶ୍ୟକତା ଥିଲା। ସୁତରାଂ ଗୋପାଳ ଚନ୍ଦ୍ର ଘୋଷଙ୍କର କାଶୀପୁର ସ୍ଥିତ ବୃହତ ଉଦ୍ୟାନବାଟୀକୁ ଭଡ଼ା ସ୍ୱରୂପରେ ନିଆଗଲା ଏବଂ ଶ୍ରୀ ରାମକୃଷ୍ଣଙ୍କୁ ୧୧ ଡିସେମ୍ବର, ୧୮୮୫ ମସିହା ସନ୍ଧ୍ୟା ସମୟରେ ଏହି ଜାଗାକୁ ଭକ୍ତମାନେ ନେଇଆସିଲେ।

କାଶୀପୁର ଉଦ୍ୟାନରେ ଶ୍ରୀ ରାମକୃଷ୍ଣଙ୍କର ଜୀବନର ଅନ୍ତିମ ଦିବସରେ ଏହି ଭୌତିକ ଧରାବତରଣର ଅଧ୍ୟାୟ ଅଭିନୀତ ହେଲା। ସଂସାର ରଙ୍ଗମଞ୍ଚରୁ ବିଦାୟନେବା ପୂର୍ବରୁ ସେ ନିଜକୁ ମହାନତମ ରୂପରେ ପ୍ରକଟ କଲେ ଏବଂ ନିଜର ଭାବଧାରାକୁ ପ୍ରଚାର କରିବା ପାଇଁ ନରେନ୍ଦ୍ରଙ୍କୁ ଉପଯୁକ୍ତ ଯତ୍ନ ବନାଇଲେ।

ନରେନ୍ଦ୍ରଙ୍କ ଉପରେ ନିଜ ଭକ୍ତମଣ୍ଡଳୀର ଭାର ଅର୍ପଣ କଲେ। ଏହି ସମାପନ ଦୃଶ୍ୟର କାରୁଣିକତା ତଥା ଗାୟାର୍ଯ୍ୟ ବର୍ଣ୍ଣନା କରାଯାଇପାରିବ ନାହିଁ।

କାଶୀପୁରକୁ ଆସିବା ଠାରୁ ସୁଦ୍ଧା ଭକ୍ତମାନେ ରୋଷେଇ କରିବା, ବଜାର ଆଦିକୁ ଯିବା, ଘରକରଣା କାମ ଇତ୍ୟାଦି ନିଜ ଭିତରେ ବାଣ୍ଟି ସମ୍ଭାଳି ନେଲେ। ଶ୍ରୀମା ରାମକୃଷ୍ଣଙ୍କ ପାଇଁ ଭୋଜନ ପ୍ରସ୍ତୁତି କରିବା ଓ ତାଙ୍କୁ ଖୁଆଇବା କାର୍ଯ୍ୟ ନିଜ ହାତରେ କଲେ। ନରେନ୍ଦ୍ର ତରୁଣ ଭକ୍ତମାନଙ୍କର ନେତା ଥିଲେ। ଶ୍ରୀ ରାମକୃଷ୍ଣଙ୍କର ସେବାରୁ ବିଚିତ୍ରି ମିଳିବା ମାତ୍ରେ ସେ ଉକ୍ତ ସୁବ-ଭକ୍ତମାନଙ୍କୁ ଏକତ୍ରିତ କରି ଧ୍ୟାନ, ଅଧ୍ୟୟନ, ଚର୍ଚ୍ଚା ବା ଭୋଜନ ଆଦିରେ ନିୟୋଜିତ କରନ୍ତି। କାର୍ଯ୍ୟରେ ମଗ୍ନ ରହି ସମସ୍ତେ ସର୍ବଦା ଆନନ୍ଦର ବାତାବରଣରେ ଭୁବି ଯାଉଥିଲେ। ସମୟ କେମିତି ବିତିଯାଏ ସେମାନଙ୍କୁ ଜଣାପଡ଼େନି। ଏହି ସର୍ବସୁତ୍ୟାଗୀ ଭକ୍ତଙ୍କ ସଂଖ୍ୟା ୧୨ରୁ ଅଧିକ ହେଇନଥିଲା। କିନ୍ତୁ ତା' ମଧ୍ୟରୁ ପ୍ରତ୍ୟେକେ ଗୁରୁଙ୍କ ସେବାରେ ନିଜ ଜୀବନକୁ ସମର୍ପିତ କରି ଶକ୍ତିର ଆଧାର ରୂପରେ ପ୍ରକଟ ହେଉଥିଲେ।

ପୁରୁଣା ଓ ନୂଆ ଭକ୍ତଙ୍କର ସମ୍ମିଳିତ ପ୍ରୟାସ ଫଳରେ ଶ୍ରୀ ରାମକୃଷ୍ଣଙ୍କର ସେବା-ଶୁଶ୍ରୁଷା ସୁଚାରୁ ରୂପେ ସମ୍ପାଦିତ ହେଲା। ଏହା ମଧ୍ୟରେ ଗୋଟିଏ ରାତିରେ ନରେନ୍ଦ୍ର କିଛି ସୁବ ଭକ୍ତଙ୍କୁ ପାଖକୁ ଡାକି କହିଲେ - 'ଠାକୁରଙ୍କ ବେମାରୀ ଅତ୍ୟନ୍ତ ଚିତ୍ତାଜନକ। ବୋଧହୁଏ ସେ ଶରୀର ତ୍ୟାଗ କରିଦେବାକୁ ଚାହୁଁଛନ୍ତି। ସୁତରାଂ ଯଦି ସମୟ ମିଳୁଛି ତାଙ୍କ ସେବା କରି, ଜପ-ଧ୍ୟାନ କରି, ନିଜ ନିଜର ଆଧ୍ୟାତ୍ମିକ ଉନ୍ନତି ପୂର୍ଣ୍ଣପ୍ରାଣରେ କରିଯାଅ। ଅନ୍ୟଥା ତାଙ୍କର ଦେହତ୍ୟାଗ ପରେ ତୁମମାନଙ୍କର ପଶ୍ଚାତାପର କୌଣସି ସମସ୍ୟା ଯେପରି ନ ରହେ। ଆତ୍ମେମାନେ ଏହି ମୂର୍ଖତାପୂର୍ଣ୍ଣ ବିଚାରରେ ନିଜର ସମୟ ବରବାଦ କରୁଛନ୍ତି ଯେ ଅମକେଇ ସମକେଇ କାମ ସମାପ୍ତ କରି ଈଶ୍ୱରଙ୍କର ଭଜନ କରିବା। କାମନାର ଶିକୁଳିରେ ଆମେ ସୁଖକୁ ଅଧିକରୁ ଅଧିକ ବାନ୍ଧିଦେବା ଉଚିତ ନୁହେଁ।' (ଛମଶଃ) **ଫୋନ୍-୯୯୩୭୨୯୭୦୩୯**



'ଯେ ସର୍ବଭାବେ ଭକ୍ତି ସାଧେ, ସଂସାର ତାହାକୁ ନ ବାଧେ।'

ନିବେଦିତା ପ୍ରିୟଦର୍ଶିନୀ ଶୁକ୍ଳା

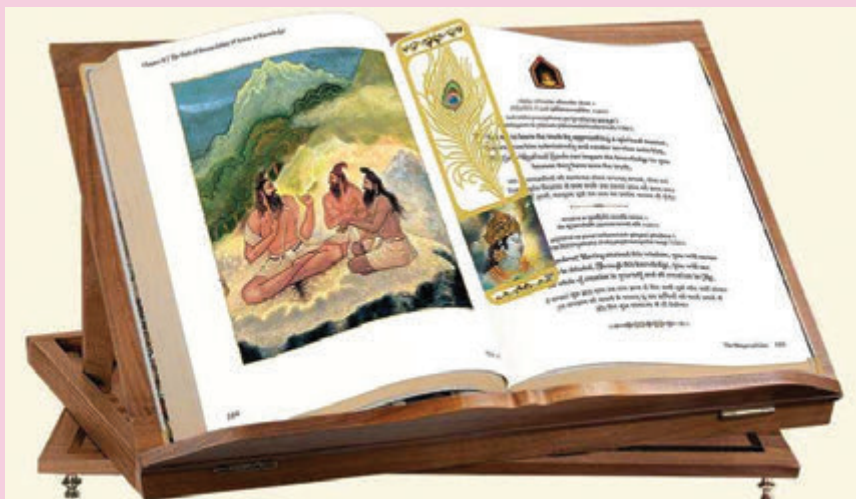

କେଉଁମାନେ ଭଗବାନଙ୍କର ପ୍ରିୟ ବା କେଉଁ ପ୍ରକୃତିସମୂହକୁ ଭଗବାନ ପସନ୍ଦ କରନ୍ତି, ସେସବୁ ଗୀତରେ ବର୍ଣ୍ଣିତ। ସେଥିରୁ କିଛିର ଯିଏ କୌଣସି ପ୍ରାଣୀକୁ ଘୃଣା କରେନାହିଁ, ଯିଏ ସମସ୍ତଙ୍କ ପ୍ରତି ଉଦାର ଓ ବନ୍ଧୁତାପୂର୍ଣ୍ଣ ମନୋଭାବ ପୋଷଣ କରିଥାଏ, ଯିଏ ଅହଂ ଏବଂ ବନ୍ଧନମୁକ୍ତ, ପୁଣି ଯାହା ପାଇଁ ସୁଖ ଓ ଦୁଃଖ ଉଭୟେ ସମାନ ଏବଂ ଯେ ଦୟାଶୀଳ ସେ ମୋର ପ୍ରିୟ। ପ୍ରତ୍ୟେକ ଆତ୍ମ-ନିୟନ୍ତ୍ରିତ, ଧ୍ୟାନଶୀଳ, ବିଚାରବନ୍ତ, ଉତ୍ସର୍ଗିତ ମଣିଷ ମୋର ଭକ୍ତ ଏବଂ

ସମ୍ମାନ ଓ ଅସମ୍ମାନ, ସୁଖ ଓ ଯତ୍ନଶା, ଉଷ୍ଣ ଓ ଶୀତଳ ଯାହା ପାଇଁ ସମାନ ସେ ମୋର ପ୍ରିୟ। ଯାହାପାଇଁ ନିନ୍ଦା ଓ ପ୍ରଶଂସା ସମାନ, ଯିଏ ସର୍ବଦା ସବୁକ୍ଷ, ଯିଏ ଅପରିବର୍ତ୍ତନୀୟ, ଯିଏ ସ୍ଥିରମନା, ସେ ମୋର ପ୍ରିୟ।

ଦେହ, ମନ, ରଙ୍ଗ ରୂପ ଇତ୍ୟାଦି ଯେଉଁ ପ୍ରଭେଦ ରହିଛି, ତାହା ମାୟିକ, ଆଭାସିକ ପ୍ରଭେଦମାତ୍ର। ସମସ୍ତଙ୍କର ଆତ୍ମା ଏକ ଓ ଅଭିନ୍ନ। ଧନବାନ ଲୋକ

ସେମାନେ ମୋର ପ୍ରିୟ। ଯାହାଙ୍କ ଦ୍ୱାରା ପ୍ରକୃତି ପ୍ରଭାବିତ ହୁଏନାହିଁ ଏବଂ ଯିଏ ପ୍ରକୃତି ଦ୍ୱାରା ପ୍ରଭାବିତ ହୁଅନ୍ତି ନାହିଁ, ଯିଏ ଆନନ୍ଦ, ଅସୁଯୋଗ, ଭୟ, ବିଦ୍ୱେଷ ଏବଂ ସମସ୍ତ ପ୍ରକାର ଉକ୍ତଗୁରୁ ମୁକ୍ତ ସେ ମୋର ପ୍ରିୟ। ଯିଏ ବାସନା ମୁକ୍ତ, ଶୁଦ୍ଧଚିତ୍ତ, ସଦା ସତର୍କ, ଅବିବାଦୀୟ ସେ ମୋର ପ୍ରିୟ। ଯେ ଆଶା କରେନାହିଁ, ଘୃଣା କରେନାହିଁ, ଶୋକ କରେନାହିଁ, ଯାହା ପାଇଁ ଭଲ ଓ ମନ୍ଦ ଉଭୟେ ସମାନ, ସେ ମୋର ପ୍ରିୟ। ଯିଏ ଶତ୍ରୁ ଏବଂ ମିତ୍ର ଦୁହେଁଙ୍କୁ ସମାନ ଦୃଷ୍ଟିରେ ଦେଖେ,

ନିଜର ସୁବିଧା ଲାଗି ଖଣ୍ଡିଏ ସ୍ୱତନ୍ତ୍ର ଜାହାଜ ଓ ସ୍ୱତନ୍ତ୍ର ରେଳଗାଡ଼ି ବା ସ୍ୱତନ୍ତ୍ର ଉଡ଼ାଜାହାଜ ରଖି ପାରନ୍ତି, କିନ୍ତୁ ସେ ଯେତେ ହୁଅନ୍ତୁ ନା କାହିଁକି, ସେ ନିଜର ବୋଲି ଏକ ଭିନ୍ନ ସ୍ୱତନ୍ତ୍ର ଆତ୍ମା ରଖି ପାରିବେ ନାହିଁ। ଆତ୍ମା ହେଉଛି ଅନନ୍ୟ ସାଧାରଣ ସଭା, ଆତ୍ମା କୌଣସି ବ୍ୟକ୍ତିବିଶେଷଙ୍କର ସ୍ୱତନ୍ତ୍ର ସମ୍ପତ୍ତି ହୋଇପାରିବ ନାହିଁ। ଆନନ୍ଦ ଏବଂ ଆତ୍ମା ମଧ୍ୟରେ କୌଣସି ପ୍ରଭେଦ ନାହିଁ। ଆତ୍ମା ହିଁ ଆନନ୍ଦ। ଈଶ୍ୱର, ପୂର୍ଣ୍ଣତା, ଅମରତ୍ୱ ଓ ଆନନ୍ଦ - ଏ ସବୁ ଏକ ଓ ଅଭିନ୍ନ। ଜୀବନର ଅନ୍ତିମ ଲକ୍ଷ୍ୟ ହେଉଛି ପୂର୍ଣ୍ଣତାପ୍ରାପ୍ତି ବା ଈଶ୍ୱରପ୍ରାପ୍ତି। ମନୁଷ୍ୟ ସତ୍ୟର ଯେତେ ନିକଟତର ହେଉଥିବ, ସେତେ ଅଧିକ ସୁଖୀ ହେଉଥିବ, କାରଣ ସତ୍ୟର ବାସ୍ତବ ପ୍ରକୃତି ହେଉଛି ନିଶ୍ଚିତ ପରମାନନ୍ଦ। ଆଜିର ଏହି ଆଲୋଚନା ବେଳେ ମନେ ପଡ଼ୁଛି ଶ୍ରୀମତ୍ ଭଗବତର ସେହି କାଳଜୟୀ ଧାଡ଼ିତି - 'ଏକକ ଧର୍ମ ଛାଡ଼ି ଯେବେ, ମୋତେ ଭଜନ୍ତି ଭକ୍ତିଭାବେ। ଯେ ସର୍ବଭାବେ ଭକ୍ତି ସାଧେ, ସଂସାର ତାହାକୁ ନ ବାଧେ। ଏ ବୋଲି ଯଦି ବୁଝି ଡେବେ, ଆଶା କରଇ ମୋର ଭବେ, ସର୍ବ ସଂଶୟ ଦୂର କରି, ନିସ୍ତରେ ନର ଦେହ ଧରି।'

ଆଇନଜୀବୀ, ଓଡ଼ିଶା ହାଇକୋର୍ଟ, ରହଟା ନଗର, ଲେନ୍-୬, କଟକ-୧୪,
ଦୂରଭାଷ : ୭୦୦୮୪୭୮୯୮୬
E-mail : nibeditabehera08021985@gmail.com

ପୃଷ୍ଠା ପ୍ରସଙ୍ଗ

ନଦୀ-କେନ୍ଦ୍ରିକ କଥାସାହିତ୍ୟ କହିଲେ ଏମିତି ସାହିତ୍ୟକୁ ବୁଝାଏ ଯେଉଁଠି ନଇଟିଏ କାହାଣୀର କେନ୍ଦ୍ରିୟ ଚରିତ୍ର, ପଟ୍ଟଭୂମି ଅଥବା ରୂପକ ଭାବରେ ବ୍ୟବହୃତ ହୁଏ। ସଭ୍ୟତାର ବିକାଶରେ, ବିଶେଷ କରି ଭାରତୀୟ ସଭ୍ୟତାର ବିକାଶରେ ନଇର ଅତ୍ୟନ୍ତ ଗୁରୁତ୍ୱପୂର୍ଣ୍ଣ ଭୂମିକା ରହିଛି।

ସେଥିପାଇଁ ପ୍ରାଚୀନ ବୈଦିକ ସାହିତ୍ୟରୁ ଆଧୁନିକ ଉପନ୍ୟାସ ପର୍ଯ୍ୟନ୍ତ ନଇ ଗୋଟେ ଗୁରୁତ୍ୱପୂର୍ଣ୍ଣ ମୋଟିଭ ଭାବରେ ଉପସ୍ଥିତ। ନଇକୁ କେତେବେଳେ ମାତୃ ରୂପରେ, କେତେବେଳେ ଜୀବନଦାୟିନୀ ଶକ୍ତି ଭାବରେ ପୁଣି କେତେବେଳେ ଧ୍ୱଂସର ପ୍ରତୀକ ଭାବରେ ଦେଖାଯାଇଛି। ଏହି ପ୍ରେକ୍ଷାପଟରେ ନଦୀ-କେନ୍ଦ୍ରିକ କଥାସାହିତ୍ୟ ଏକ ବିଶେଷ ସାହିତ୍ୟ ଧାରା ଭାବରେ ବିବେଚିତ ହେଇପାରେ।



ଭାରତୀୟ ନଦୀ- କେନ୍ଦ୍ରିକ କଥାସାହିତ୍ୟ

ମୃଣାଳ ଚାଟାର୍ଜୀ

ଭାରତୀୟ ନଦୀ-କେନ୍ଦ୍ରିକ କଥା ସାହିତ୍ୟର ଐତିହାସିକ ପ୍ରେକ୍ଷାପଟକୁ ଦେଖିଲେ ପ୍ରାଚୀନ ଭାରତୀୟ ସାହିତ୍ୟରେ ନଇର ଉଲ୍ଲେଖ ଧାର୍ମିକ ଓ ପୌରାଣିକ ତାତ୍ପର୍ଯ୍ୟ ସହିତ ଯୁକ୍ତ। ଯେମିତି ଗଙ୍ଗା ନଇକୁ ପବିତ୍ରତାର ପ୍ରତୀକ ଭାବରେ ଉପସ୍ଥାପନ କରାଯାଇଛି। ଭାରତୀୟ ଉପ-ମହାଦେଶର ସାହିତ୍ୟ ଧାରାରେ ନଦୀ କେବଳ ଭୌଗଳିକ ଉପାଦାନ ନୁହେଁ ବରଂ ଏହା ଏକ ଜୀବନ୍ତ ସାଂସ୍କୃତିକ ପ୍ରତୀକ।

ରୂପକ ଭାବରେ ନଇକୁ ମଧ୍ୟ ବ୍ୟବହାର କରାଯାଇଛି। ସାହିତ୍ୟିକମାନେ ନଇର ଗତିଶୀଳତାକୁ ମାନବ ଜୀବନର ଅନିଶ୍ଚୟତା ଆଉ ପରିବର୍ତ୍ତନ ସହିତ ତୁଳନା କରିଛନ୍ତି। ଏହି ରୂପକଧର୍ମୀ ବ୍ୟବହାର ନଇକୁ କେବଳ ଏକ ପ୍ରାକୃତିକ ଉପାଦାନ ନୁହେଁ ବରଂ ଗୋଟେ ଦାର୍ଶନିକ ଧାରଣାରେ ରୂପାନ୍ତରିତ କରେ। ଜୀବନର ପ୍ରବାହ, ପରିବର୍ତ୍ତନ ଏବଂ ସମୟର ପ୍ରତୀକ ଭାବରେ ନଇକୁ ବ୍ୟବହାର କରାଯାଇଛି।
ନଦୀମାତୃକ ଭାରତବର୍ଷରେ ନଦୀକୁ ନେଇ ପ୍ରାଚୀନ ଯୁଗରୁ ଆଧୁନିକ ଓ ଉତ୍ତର-ଆଧୁନିକ ଯୁଗ ଯାଏଁ ବିଭିନ୍ନ ଭାଷାରେ ବହୁ ଗୀତ, କବିତା, ଗଳ୍ପ, ଉପନ୍ୟାସ ଲେଖା ଯାଇଛି।

ମାନିକ ବନ୍ଦୋପାଧ୍ୟାୟଙ୍କ ଧୂପଦୀ ବଙ୍ଗଳା ଉପନ୍ୟାସ 'ପଦ୍ମା ନଦୀର ମାଝୀ' (୧୯୩୬)ରେ ଗ୍ରାମୀଣ ବଙ୍ଗପ୍ରଦେଶର କେଉଟ ସମ୍ପ୍ରଦାୟର ଲୋକମାନଙ୍କର ପ୍ରକୃତି ଏବଂ ସାମାଜିକ ଅବିଚାର ବିରୋଧରେ ସଂଗ୍ରାମର କାହାଣୀ। ପ୍ରଖ୍ୟାତ ବଙ୍ଗୀୟ ଔପନ୍ୟାସିକ ବିଭୂତି ଭୂଷଣ ବନ୍ଦୋପାଧ୍ୟାୟ (୧୮୯୪-୧୯୫୦) ଇଚ୍ଛାମତୀ ନଦୀକୁ ନେଇ ଲେଖିଥିଲେ ତାଙ୍କର କାଳଜୟୀ ଉପନ୍ୟାସ 'ଇଚ୍ଛାମତୀ' । ୧୯୫୦ ମସିହା ଜାନୁଆରୀ ମାସରେ ଏହା ପ୍ରକାଶିତ ହୋଇଥିଲା। ସେହି ବର୍ଷ ନଭେମ୍ବର ମାସରେ ତାଙ୍କ ଦେହାନ୍ତ

ଆଧୁନିକ ସାହିତ୍ୟରେ ନଇକୁ ଆହୁରି ବାସ୍ତବ ଓ ସାମାଜିକ ପ୍ରେକ୍ଷାପଟରେ ଦେଖା ଦେଇଛି। ଉଦାହରଣ ସ୍ୱରୂପ ବଙ୍ଗଳା ସାହିତ୍ୟରେ ମାନିକ ବନ୍ଦୋପାଧ୍ୟାୟଙ୍କର 'ପଦ୍ମା ନଦୀର ମାଝି' (୧୯୩୬) ନଦୀ କେନ୍ଦ୍ରିକ ସାହିତ୍ୟର ଏକ ଗୁରୁତ୍ୱପୂର୍ଣ୍ଣ ଉଦାହରଣ। ଏଠି ପଦ୍ମା ନଇ ଜିବିକା, ଦାରିଦ୍ର୍ୟ ଓ ମାନବିକ ସମ୍ପର୍କର ପ୍ରତୀକ। ସମାନ ଭାବରେ ଜ୍ଞାନପୀଠ ପୁରସ୍କାରପ୍ରାପ୍ତ ଅମିତାଭ ଘୋଷଙ୍କର 'ଦ ହଙ୍ଗା ଟାଇଡ' (୨୦୦୪) ଉପନ୍ୟାସରେ ସୁନ୍ଦରବନର ନଇ ଓ କୁଆର ଭଙ୍ଗା ମଣିଷର ଜୀବନ ଓ ପରିବେଶଗତ ସମ୍ପର୍କ ସହିତ ଯୁକ୍ତ ହେଇଛି। ନଦୀ କେନ୍ଦ୍ରିକ କଥା ସାହିତ୍ୟରେ ପରିବେଶଗତ ସମ୍ପର୍କ ଗୋଟେ ଗୁରୁତ୍ୱପୂର୍ଣ୍ଣ ଥିମ୍। ଶିଳ୍ପାୟନ, ପ୍ରଦୂଷଣ ଓ ଜଳବାୟୁ ପରିବର୍ତ୍ତନ ଫଳରେ ନଇର ଅସ୍ଥିତ ବର୍ତ୍ତମାନ ସଙ୍କଟାପନ୍ନ। ସାହିତ୍ୟ ଏହି ସଙ୍କଟକୁ ପ୍ରତିଫଳିତ କରେ ଏବଂ ପରିବେଶ ସଚେତନତା ଗଢ଼ିତୋଳିବା ପାଇଁ ସହାୟତା କରେ। 'ଦ ହଙ୍ଗା ଟାଇଡ' ଉପନ୍ୟାସଟିକୁ ଏହାର ଏକ ଉଦାହରଣ ଭାବରେ ନିଆଯାଇପାରେ।
ଭାରତୀୟ ସମାଜରେ ନଇ ଦୈନନ୍ଦିନ ଜୀବନ ଓ ଅର୍ଥନୀତି ସହିତ ଅନେକ ସମୟରେ ଧାର୍ମିକ ଆଗର ସହିତ ବି ଗଭୀର ଭାବରେ ଯୁକ୍ତ। ନଇକୁ କେନ୍ଦ୍ରକରି ଗଢ଼ି ଉଠିଥିବା ଲୋକ ସଂସ୍କୃତି, ଗୀତ, ଉତ୍ସବ ଏବଂ ଆଗର ଅନୁଷ୍ଠାନ ସାହିତ୍ୟରେ ବି ପ୍ରତିଫଳିତ ହେଇଛି।
ନଇ ଅନେକ ସମୟରେ ସ୍ମୃତି ଓ ନିଷ୍ଠାଲଜ୍ଞିଆର ବାହକ ଭାବରେ କାମ କରିଛି। ଦେଶଭାଗ ସାହିତ୍ୟ (ପାର୍ଟିସନ ଲିଟରେଚର)ରେ ନଇ ଏକା ସାଙ୍ଗରେ ଏକ ବିଭାଜନ ରେଖା ଏବଂ ହଜିଯାଇଥିବା ଆତ୍ମ-ପରିଚୟର ପ୍ରତୀକ।



ହୋଇଥିଲା ।

ଉନବିଂଶ ଶତାବ୍ଦୀର ପ୍ରଥମାର୍ଦ୍ଧରେ ବ୍ରିଟିଶ ଶାସିତ ବଙ୍ଗ ପ୍ରଦେଶରେ ଲକ୍ଷ୍ମୀନାଥ ନଦୀ କୂଳରେ ବସବାସ କରୁଥିବା ଲୋକମାନଙ୍କ କାହାଣୀ ଏ ଉପନ୍ୟାସ । ଜଣେ କୁଳୀନ ବ୍ରାହ୍ମଣ ଭବାନୀଶଙ୍କରଙ୍କ ଜୀବନ ଜରିଆରେ ଏକ କାଳଖଣ୍ଡର ସାମାଜିକ ଇତିହାସ ଏ ଉପନ୍ୟାସ । ନୀଳ ଚାଷର ପ୍ରେକ୍ଷାପଟରେ ଲିଖିତ ଏ ଉପନ୍ୟାସରେ ଲକ୍ଷ୍ମୀନାଥ ନଦୀର ପ୍ରବାହ ଭଳି ଲୋକମାନଙ୍କ ଜୀବନର ସୁଖ ଦୁଃଖ କଥା କୁହାଯାଇଛି, ଜୀବନର ଅର୍ଥ ଖୋଜିବାର ଚେଷ୍ଟା କରାଯାଇଛି । ଏହି ଉପନ୍ୟାସଟି ବିଭିନ୍ନ ଭାରତୀୟ ଏବଂ ବିଦେଶୀ ଭାଷାରେ ଅନୁଦିତ ହୋଇଛି । ୧୯୯୦ରେ ଲକ୍ଷ୍ମୀନାଥର ମହାନ୍ତି ଏହାକୁ ଓଡ଼ିଆରେ ଅନୁବାଦ କରିଥିଲେ ।

ବୈତରଣୀ ନଦୀରେ ବନ୍ୟା ପ୍ରେକ୍ଷାପଟରେ ଲିଖିତ ତ. ପ୍ରସନ୍ନ କୁମାର ମିଶ୍ର (୧୯୪୧-୨୦୧୪)ଙ୍କ ଉପନ୍ୟାସ ‘ବଢ଼ି ପାଣିର ଦାନ୍ତ’ ପ୍ରକାଶିତ ହୋଇଥିଲା ୧୯୭୫ରେ । ପ୍ରକାଶକ ଅଧୁନା ପ୍ରକାଶନ । ପରେ ଏହାର ଇଂରାଜୀ ଅନୁବାଦ ‘ଦି ଫ୍ୟାଙ୍ଗଲିଡ ଥ୍ରାଟର’ ଶୀର୍ଷକରେ ପ୍ରକାଶିତ ହୋଇଛି ।

ଅଦ୍ୱେତ ମଲ୍ଲବର୍ମନ (୧୯୧୪-୧୯୫୧)ଙ୍କ ‘ତିତାସ ଏକଟି ନଦୀର ନାମ’ (ତିତାସ ଏକ ନଈର ନାଁ) ପ୍ରକାଶିତ ହୋଇଥିଲା ୧୯୫୬ରେ । ଏହାର କାହାଣୀ ଅବଲମ୍ବନରେ ରହିଛି ଘଟକ ୧୯୭୩ରେ ନିର୍ମାଣ କରିଥିଲେ ଏକ ଅବିସ୍ମରଣୀୟ ଚଳଚ୍ଚିତ୍ର । ତିତାସ ନଈ କୂଳରେ ବସବାସ କରୁଥିବା କେଉଟ ସମ୍ପ୍ରଦାୟର ଜୀବନ ଏବଂ ଜୁମପରିବର୍ତ୍ତନ ଉପରେ ଲେଖାଯାଇଛି ଏହି ଧ୍ରୁପଦୀ ଉପନ୍ୟାସଟି ।

ମହାନଦୀକୁ ନେଇ ଅନିତା ଅଗ୍ନିହୋତ୍ରୀଙ୍କ ଉପନ୍ୟାସ ‘ମହାନଦୀ’ ପ୍ରଥମେ ବଙ୍ଗଳା ଭାଷାରେ ପ୍ରକାଶିତ ହୋଇଥିଲା ୨୦୧୫ରେ । ପରେ ପରେ ଏହା ଓଡ଼ିଆ, ଇଂରାଜୀ, ହିନ୍ଦୀ ଏବଂ ଅନ୍ୟାନ୍ୟ ଭାଷାରେ ପ୍ରକାଶିତ ହୋଇଛି । ଏଥିରେ ମହାନଦୀକୁ ନେଇ ଥିବା ନାନା କିମ୍ବଦନ୍ତୀ ଏବଂ କାହାଣୀକୁ ବର୍ଣ୍ଣନା କରାଯାଇଛି । ମହାନଦୀ କୁଳବର୍ତ୍ତୀ ଗ୍ରାମଗୁଡ଼ିକରେ ରହୁଥିବା ବିଭିନ୍ନ କାଳଖଣ୍ଡର ଲୋକଙ୍କ କଥା କୁହାଯାଇଛି ଏଥିରେ । ସୁବର୍ଣ୍ଣରେଖା ନଦୀକୁ ନେଇ ନଳିନୀ ବେରାଙ୍କ ଉପନ୍ୟାସ ‘ସୁବର୍ଣ୍ଣରେଖା ସୁବର୍ଣ୍ଣରେଖା’ ପ୍ରକାଶିତ ହୋଇଥିଲା ୧୯୯୯ରେ ।

ପ୍ରତିଭା ରାୟଙ୍କ ‘ମଗ୍ଗୁମାଟି’ ୧୯୯୯ ମହାବାଚ୍ୟା



ପ୍ରେକ୍ଷାପଟରେ ଲିଖିତ ଏକ ଅବିସ୍ମରଣୀୟ ଉପନ୍ୟାସ । ଗୋଟେ ଛୋଟ ନଈକୁ ପ୍ରତୀକ ଭାବରେ ନେଇ ସମାଜର କ୍ରମ ପରିବର୍ତ୍ତନ ଦର୍ଶାଇଛନ୍ତି କନିଷ୍ଠ ତାଙ୍କ ‘ଘାଟ’ ଉପନ୍ୟାସରେ ।

ରଞ୍ଜନ ପ୍ରଧାନଙ୍କ ପ୍ରଥମ ଉପନ୍ୟାସ ‘ବୁଢ଼ା ବଳଙ୍ଗର ମାଝୀ’ (୨୦୧୯)ର ପଟ୍ଟଭୂମି ହେଲା ମୟୂରଭଞ୍ଜ ଏବଂ ବାଲେଶ୍ୱର ଜିଲ୍ଲା ଦେଇ ପ୍ରବାହିତ ‘ବୁଢ଼ା ବଳଙ୍ଗ’ ନଈ । ଏ ଉପନ୍ୟାସର କାହାଣୀରୁ ଅଧିକ ରମ୍ୟ ଏହାର ପଟ୍ଟଭୂମି । ଶିମିଳିପାଳ ଜଙ୍ଗଲରେ ଏ ନଈର ଜନ୍ମ । ସେଠିକାର ଜୈବ ବିବିଧତା, ସେଠି ବସବାସ କରୁଥିବା ପ୍ରାଚୀନ ଜନଜାତି ଗୋଷ୍ଠୀଙ୍କ ଜୀବନଶୈଳୀର ବର୍ଣ୍ଣନା ରହିଛି ଏଥିରେ । ତା’ ସହିତ ଓଡ଼ିଶାର ପ୍ରାଚୀନ ନୌବାଣିଜ୍ୟ ସଂସ୍କୃତି, ବାଲେଶ୍ୱର ବନ୍ଦର, କାର୍ତ୍ତନାୟା ବନ୍ଦର, ବାଲେଶ୍ୱର ସହରରେ ଥିବା ଯୁଗୋପାୟ ବସତି, ବାଲେଶ୍ୱର ଉପକୂଳ ଅଞ୍ଚଳରେ ପର୍ଭୁଗୀଜ ଜଳଦସ୍ୟୁ ଆଡ଼ଙ୍କ - ଏସବୁର ବର୍ଣ୍ଣନା ବି ରହିଛି ଏଥିରେ ।

ତାଙ୍କର ନଦୀକେନ୍ଦ୍ରୀକ ଆଉ ଗୋଟେ ଉପନ୍ୟାସ ହେଲା ‘ଗୋବରୀ ନଈର ଗୀତ’ (୨୦୨୪) ।

ରାଜ୍ୟବର୍ଦ୍ଧନ ଧଳ ମହାପାତ୍ରଙ୍କର ‘ନଦୀ ନିରବଧି’ (୨୦୨୪) ଆଉ ଏକ ସୁନ୍ଦର ନଦୀକେନ୍ଦ୍ରୀକ ଉପନ୍ୟାସ । ଆସାମୀ (ଅହମିୟା) ଭାଷାରେ ନିରୁପମା ବଡ଼ଗୋହାଁଇ ୧୯୮୭ରେ ନଦୀ ପ୍ରେକ୍ଷାପଟରେ ଗୋଟେ ଉପନ୍ୟାସ ଲେଖିଛନ୍ତି ‘ସେଇ ନଦୀ ନିରବଧି’ । ରୁଦ୍ରାଣୀ ଶର୍ମାଙ୍କ ଉପନ୍ୟାସ ‘କହିବୁନେର ମାଲିତା’ (କାଶତଣ୍ଡୀର ଗୀତ; ପ୍ରଥମ ପ୍ରକାଶ ୨୦୧୯) ବ୍ରହ୍ମପୁତ୍ର ନଈ ତରଫରେ ବସବାସ କରୁଥିବା ବାଲଦେଶର ପୁସଲମାନ (ସ୍ଥାନୀୟ ଭାଷାରେ ମିଆଁ ପୁସଲମାନ) ସମ୍ପ୍ରଦାୟର ଜୀବନକାହାଣୀ । ଏ ଉପନ୍ୟାସରେ ନଈକୁ ଏକ ଅପରାଧୀ ଭାବେ ଚିତ୍ରଣ କରାଯାଇଛି, ଯିଏ ପ୍ରତିବର୍ଷ ବନ୍ୟାରେ ଲୋକଙ୍କ ଘର ଉଜାଡ଼ି ଦିଏ ।

ଜନଜୀବନର ନଈ... ମଢେଇ

ବାସୁଦେବପୁରର ଉତ୍ତରରେ ପ୍ରବାହିତ ‘କାଶବୀ’ ନଦୀର ଏକ ଶାଖା ଗମେଇ ନଦୀ, ଶାଶୁ ଭୃତ୍ୟଶ୍ରମି ମନ୍ଦିର ନିକଟରେ ଦୁଇଭାଗରେ ବିଭକ୍ତ ହୋଇ ଗୋଟିଏ ଧାର ବୁଢ଼ାମଣି ଦେଇ ସମୁଦ୍ରକୁ ପ୍ରବାହିତ ଏବଂ ଅନ୍ୟ ଏକ ଧାର ମହାରୀର ପୂର୍ବକୁ ‘ରାମଗାହଣ’ ନାମଧାରଣ ପୂର୍ବକ ଗୁଆଗଡ଼ିଆ ଓ ଲୁଙ୍ଗା ପାଟ ଦେଇ ପୁଣି ‘ନୂଆନଈ’ ଭାବେ ପରିଚିତ । ଜଗନ୍ନାଥ ପ୍ରସାଦ ପଞ୍ଚାୟତର ପୂର୍ବରୁ ପଶ୍ଚିମକୁ ଗତି କରିଥିବା ‘ତାଳବାଙ୍କ’ ନଦୀ ଦାସଡ଼ିହ ଗ୍ରାମ ନିକଟରେ ‘ନୂଆନଈ’ ସହ ସଂଯୁକ୍ତ ହୋଇ ‘ନାଆପଟା’ ନାମରେ ପରିଚିତ ହୋଇଛି । ପୁଣି ‘ଘରିଆ ମୁହଁ’ ନାମରେ ଅନ୍ୟ ଏକ ନଦୀ ଉପରେ ନିର୍ମିତ ସୁଇଚ୍ ରେଜ୍ ନିକଟରେ ‘ନାଆପଟା’ ନଦୀ ସଂଯୁକ୍ତ ହୋଇ ‘ମଢେଇ’ ନଦୀ ନାମରେ ପ୍ରବାହିତ ହୋଇଛି । ଏହା ବାସୁଦେବପୁର, ତିହିଡ଼ି, ଗନ୍ଧବାଲି ବୁକ ମଧ୍ୟଦେଇ ଗତି କରିଛି । ‘ମଢେଇ’କୁ ଏହି ଅଞ୍ଚଳର ‘ଦାନ’ ବୋଲି ଅଭିହିତ କରାଯାଇଥାଏ । ଜଳସେଚନ ଓ ବନ୍ୟାଜଳ ନିଷ୍କାସନରେ ଏହି ନଦୀର ଭୂମିକା ବେଶ୍ ଉପଯୋଗୀ ।

ଦଧିବାମନପୁର ଠାରୁ ଅନତି ଦୂରରେ ପଦ୍ମପୁର ପଞ୍ଚାୟତର ଉତ୍ତରକୁ ବଡ଼ଅଗାପୁର ନିକଟରେ କରୁଡ଼ି ନଦୀ ପ୍ରବାହିତ ହୋଇ ପଶ୍ଚିମକୁ କଞ୍ଚାନଳ ନାମ ବୋଲାଇ ମଢେଇକୁ ପୁଷ୍ଟ କରୁଛି । କୁଣ୍ଡି ଓ ଧନୁଡ଼ା ନଦୀ ସଦାନନ୍ଦପୁର ଠାରେ ମିଳିତ ହୋଇ ‘ଧଳା ନଦୀ’ ନାମ ଧାରଣ କରିଛି । ତାହା ସତ୍ୟ ପଞ୍ଚାୟତର ତଳବନ୍ଧ ଓ ବାହାକୁଲାର ଉତ୍ତର ଦିଗରେ ପ୍ରବାହିତ ହୋଇ ମାଧପୁର ଠାରେ ମଢେଇକୁ ଛୁଇଁଛି । ସାଲନ୍ଦା ଓ ବୈତରଣୀର ବନ୍ୟାଜଳ ନିଷ୍କାସନ ଓ ମାଲ ପରିବହନ ପାଇଁ କନିକା ରାଜାଙ୍କ ଉଦ୍ୟମ କଳ୍ପେ ମଢେଇର ପୂର୍ବତଟସ୍ଥ ଛେଡ଼ାକ ଗ୍ରାମର ବିପରୀତ ପାର୍ଶ୍ୱରେ ବିଶ୍ୱନାଥପୁର ଠାରୁ ହଳଦୀଗଣ୍ଡ ନାମରେ ଏକ ପ୍ରାଣକ୍ଷ କେନାଲ ଖନନ କରାଯାଇ ମତୋ, ପରମାନନ୍ଦପୁର ପର୍ଯ୍ୟନ୍ତ ବିସ୍ତୃତିଲାଭ କରିଛି । ସମୁଦ୍ରରେ ଜଳ ପ୍ରବଳ ଲୁଆର ସୃଷ୍ଟି ହେଲେ ‘ଗମେଇ’ ଦେଇ ‘ମଢେଇ’କୁ ଲୁଣାପାଣି ପଶିଥାଏ । ଯଦ୍ୱାର ଭେଡ଼ା ଅଞ୍ଚଳରେ ବ୍ୟାପକ ଚାଷଜମି କ୍ଷତିଗ୍ରସ୍ତ ହୋଇଥାଏ । ଏହାର ପ୍ରତିକାର ପାଇଁ ଭେଡ଼ାର ବିଶିଷ୍ଟ ଜମିଦାର ରାୟବାହାଦୁର ଭାଷ୍ଟର ଚନ୍ଦ୍ର ମହାପାତ୍ର ଶାଶୁ ଭୃତ୍ୟଶ୍ରମିଠାରେ ମଢେଇ ଆଡ଼କୁ ପ୍ରବାହିତ ଧାରକୁ ଏକ ଉଚ୍ଚ ବନ୍ଧ

ଦ୍ୱାରା ଆବନ୍ଧ କରିଥିଲେ । ଫଳରେ ତାଙ୍କରି କୁପାରୁ ଭେଡ଼ାବାସୀମାନେ ଉପକୃତ ହୋଇଥିଲେ । ଲଗାତର ବର୍ଷା ନହେଲେ ଅବା ନଦୀକୁ ପୁଷ୍ଟ କରୁଥିବା ଉପର ଧାର ବନ୍ଧ ହୋଇଗଲେ ଚୈତ୍ର ବୈଶାଖ ମାସ ବେଳକୁ ସମୁଦ୍ର ଲୁଆର ପ୍ରବଳ ହୋଇ ନଦୀର ଜଳକୁ ଲବଣାକ୍ତ କରିଦିଏ । ଫଳରେ ନଦୀର ଜଳ ବ୍ୟବହାର ଉପଯୋଗୀ ହୋଇ ନଥାଏ । ହୃଦଗଡ଼ ଯୋଜନାରୁ ପାଣି ଛଡ଼ାଗଲେ ନଦୀପାର୍ଶ୍ୱବର୍ତ୍ତୀ ବ୍ୟାପକ ଅଞ୍ଚଳ ରବି ଫସଲରେ ପୁରି ଉଠେ । ଭେଡ଼ାର ଅନ୍ୟତମ କବି ପଦ୍ମଲୋଚନ ନାୟକ ତାଙ୍କ “ବନ୍ଧିତ କର୍ଣ୍ଣଧାର” କାବ୍ୟରେ ପ୍ରତିପାଦନ କରିଛନ୍ତି-
“ଗଙ୍ଗା ସିନ୍ଧୁ ଗୋଦାବରୀ ଯା’ ମଢେଇ ଧାର
ଦିବ୍ୟଦାତ୍ରୀ, ବରଧାତ୍ରୀ ଆଦ୍ୟ ଜୀବନର ।”
ଭୁଗୋଳ ହେଉଛି ଇତିହାସର ଚକ୍ଷୁ ସଦୃଶ । ଭୁଗୋଳ ହିଁ ସର୍ବଦା ଇତିହାସକୁ ପଥ ନିର୍ଦ୍ଦେଶ କରିଥାଏ । ପୁରାତନ କାଳରେ ଭଦ୍ରକର ଭୌଗୋଳିକ ଅବସ୍ଥା ନୌବାଣିଜ୍ୟକୁ ପ୍ରୋତ୍ସାହିତ କରିଥିଲା । ଏ କ୍ଷେତ୍ରରେ ଭଦ୍ରକର ସ୍ଥାନ ଥିଲା ସ୍ୱତନ୍ତ୍ର । ଜଳପଥର ମାନ୍ୟତା ପାଇଥିବା କୋଷ୍ଠ କେନାଲରେ ନୌବାଣିଜ୍ୟ ସହିତ ଓଡ଼ିଶାର ଐତିହ୍ୟ ଜଡ଼ିତ । ୧୮୬୬ ନ’ ଅଙ୍କ ଦୁର୍ଭିକ୍ଷରେ ଅନାହାର କ୍ଳିଷ୍ଟ ଲୋକଙ୍କ କରୁଣ କାହାଣୀ ଓ ମୃତ୍ୟୁର କରାଳ ଚିତ୍ର ସରକାରଙ୍କ ଆଖିକୁ ଖୋଲି ଦେଇଥିଲା । ଜଳସେଚନର ସୁବିଧା ପାଇଁ ରାଜ୍ୟରେ ହାଇଲେଭଲ କେନାଲ ଖୋଳା ଯିବା ସଂଗେ ସଂଗେ ପରିବହନର ସୁବିଧା ପାଇଁ କୋଷ୍ଠ କେନାଲ ମଧ୍ୟ ଖନନ କରାଯାଇଥିଲା ତତ୍କାଳୀନ ଓଡ଼ିଶାର ଗଭର୍ଣ୍ଣର ରେଭେନ୍ସା ସାହେବଙ୍କ ସମୟରେ । ଗନ୍ଧବାଲି ବନ୍ଦର ସହ କଲିକତାକୁ ସଂଯୋଗ କରିବା ଏହାର ମୁଖ୍ୟ ପରିକଳ୍ପନା ଥିଲା । କୋଷ୍ଠ କେନାଲ ଚାରିବାଟିଆ ସ୍ଥିତ ମଢେଇ ନଦୀରୁ ବାହାରି ପଶ୍ଚିମବଙ୍ଗର ମେଦିନୀପୁର ଜିଲ୍ଲା ସ୍ଥିତ ଦେଓଗାଁର ହିଜଲ କେନାଲ ପର୍ଯ୍ୟନ୍ତ ବିସ୍ତୃତି ଲାଭ କରିଥିଲା । ତାହା ମଧ୍ୟ ହୁରୁଲି ନଦୀ ସହ ସଂଯୁକ୍ତ । ଯଦ୍ୱାର ଭଦ୍ରକରେ ଆମଦାନୀ ବଳାକ ଦ୍ରବ୍ୟ କଲିକତା ରପ୍ତାନୀ କରାଯାଉଥିଲା ଓ ବିନିମୟରେ ତେଜଗାଡ଼ି, ବସ୍ତ ଆଦି ବ୍ୟବହାରୀୟ ପଦାର୍ଥ ଆମଦାନୀ କରାଯାଉଥିଲା । ରେଳପଥ ଓ ସଡ଼କପଥର ବିକାଶ ଫଳରେ କୋଷ୍ଠ କେନାଲ ଗୁରୁତ୍ୱ କମିଗଲା ଏବଂ ରକ୍ଷଣାବେକ୍ଷଣର ଅଭାବ ହେତୁ ତାହା କ୍ରମେ ଯୋଡ଼ି ହୋଇ ତା’ର ସଭା

। ପ୍ରାୟ ହରାଇ ବସିଲାଣି । କିନ୍ତୁ ଚାରିବାଟିଆ ଠାରେ ନିର୍ମିତ ପୋତାଶ୍ରୟ ଅକ୍ଷୁଣ୍ଣ ଭାବେ ମୁକଦାସୀ ହୋଇ ରହିଛି ଆଗାମୀ ପିଢ଼ିର ଐତିହାସିକ ସମ୍ବଳ ପାଇଁ । କଲିକତାର ହାଓଡ଼ା ସ୍ଥିତ ମ୍ୟାଟିନ୍ ବର୍ଣ୍ଣ ନାମକ ଏକ ଇଂରେଜ କମ୍ପାନୀର ତତ୍ତ୍ୱାବଧାନରେ ଏହି ପୋତାଶ୍ରୟଟି ନିର୍ମିତ ହୋଇଥିଲା ଏବଂ କଲିକତାରୁ ଆନାତ ଲଗା ଓ ସୁତୁକି ମାଧ୍ୟମରେ ସୁନ୍ଦର କାରୁକାର୍ଯ୍ୟର ନମୁନା ସୃଷ୍ଟି କରାଯାଇଥିଲା ।

‘ମଢେଇ’ ନଦୀର ଉପକୂଳବର୍ତ୍ତୀ ସ୍ଥାନ ମାନଙ୍କରେ ଐତିହାସିକ, ସଂସ୍କୃତିକ ଓ ଧାର୍ମିକ ପୀଠସ୍ଥଳୀମାନ ରହିଛି । ୧୯୨୭ ମସିହା ଡିସେମ୍ବର ୧୬, ୧୭, ଓ ୧୮ ତାରିଖ ତାରିବାଟିଆକୁ ଗାନ୍ଧିଜୀଙ୍କ ଆଗମନ ଐତିହାସିକ ପ୍ରସିଦ୍ଧି ଲାଭ କରିଛି । ଗାନ୍ଧିଜୀ ଭଦ୍ରକରୁ ଡଃ. ହରେକୃଷ୍ଣ ମହତାବଙ୍କ ଗାଡ଼ିରେ ପୀରହାଟ ବଜାର ଦେଇ ମଢେଇ ନଦୀ ପର୍ଯ୍ୟନ୍ତ ଆସିଥିଲେ ଓ ନଦୀ ପାର ହୋଇ ଚାରିବାଟିଆ ଠାରେ ଦୁଇଦିନ ଅବସ୍ଥାନ କରିଥିଲେ । ତାଙ୍କ ଗହଣରେ ଥିଲେ ସହଯୋଗୀ ମୀରାବେନ, ମହାଦେବ ଦେଶାଇ, ଉତ୍କଳମଣି ଗୋପବନ୍ଧୁ ଦାସ, ହରେକୃଷ୍ଣ ମହତାବ ଓ କନିକାର ବିପୁଳା ନେତା ଚକ୍ରଧର ବେହେରା । ଡଃ. ହରେକୃଷ୍ଣ ମହତାବ ତାଙ୍କ “ଗାନ୍ଧିଜୀ ଓ ଓଡ଼ିଶା” ତଥ୍ୟ ସମ୍ବଳିତ ପୁସ୍ତକରେ ଉଲ୍ଲେଖ କରିଛନ୍ତି- “ଗାନ୍ଧିଜୀ ତଦାନୀନ୍ତନ ଇଂରେଜ ଶାସକ କୋଠିରେ ଅବସ୍ଥାନ ନକରି ତର ସଂଲଗ୍ନ ଏକ ଅସ୍ଥାୟୀ ଗୃହ ନିର୍ମାଣ କରାଇ ରାତ୍ରଯାପନ କରିଥିଲେ । ସେଠାରେ ସଭାର ଆୟୋଜନ କରାଇ ଅବହେଳିତ ଅଂଚଳର ଲୋକମାନଙ୍କ ସହ ସୁଖ ଦୁଃଖ ବାଣ୍ଟିଥିଲେ ଓ ମୁକ୍ତି ସଂଗ୍ରାମ ପାଇଁ ସମସ୍ତଙ୍କୁ ଆହ୍ୱାନ ଦେଇଥିଲେ । ସେତେବେଳେ କନିକା ରାଜାଙ୍କ ଉତ୍ପୀଡ଼ନରେ ପ୍ରଜାମାନେ ଉତ୍ତୁକ୍ଷିପ୍ତ ହୋଇ ସଂଗ୍ରାମୀ ଚକ୍ରଧର ବେହେରାଙ୍କ ନେତୃତ୍ୱରେ ରାଜାଙ୍କ ବିରୁଦ୍ଧରେ ଆନ୍ଦୋଳନ କରୁଥିଲେ ।” ପ୍ରଜା ଆନ୍ଦୋଳନର ସଠିକ୍ ରିପୋର୍ଟ ସଂଗ୍ରହ କରିବା ପାଇଁ ନୌକାରେ କନିକା ଅଭିମୁଖେ ଯାତ୍ରା କରିଥିଲେ କିନ୍ତୁ ପ୍ରତିକୂଳ ପାଗ ହେତୁ ସେ ଫେରିବାକୁ ବାଧ୍ୟ ହୋଇଥିଲେ । ଏଣୁ ଗାନ୍ଧିଜୀଙ୍କ ପାଇଁ ଚାରିବାଟିଆ ଐତିହାସିକ ପ୍ରସିଦ୍ଧି ଲାଭ କରିଛି ।

ମଥୁରୀ ମୋହନ ବେହେରା, ଭଦ୍ରକ

ପୁଣ୍ୟ ପ୍ରସଙ୍ଗ

ହିନ୍ଦୀ ଭାଷାରେ ନଇକୁ ନେଇ ଅନେକ ଗଳ୍ପ ଉପନ୍ୟାସ ଲେଖାଯାଇଛି । ଅମୃତ ଲାଲ ଭେଗଡ଼ଙ୍କ 'ଅମୃତସ୍ୟ ନର୍ମଦା' ଏକ ଅଭିନବ ଭ୍ରମଣ କାହାଣୀ ।



ନଦୀ-କେନ୍ଦ୍ରିକ ଗଳ୍ପ କାହାଣୀ ଉପନ୍ୟାସକୁ ନେଇ ଏକ ଭିନ୍ନ ଗଳ୍ପ-ଧାରା ଜନ୍ମ ନେଇଛି ବୋଲି କହନ୍ତି 'ରତଲେଇ'ରୁ ମାର୍ଚ୍ଚ ୨୦୨୫ରେ ପ୍ରକାଶିତ 'ରିଭର ଫିକସନ ଅଫ ଇଣ୍ଡିଆ' ପୁସ୍ତକର ସମ୍ପାଦକ ଶୁଭଦିପ ରାୟ ।

ତାମିଲ ଭାଷାରେ ବି ଅନେକ ନଦୀ-କେନ୍ଦ୍ରିକ କଥାସାହିତ୍ୟ ରହିଛି । କଙ୍କା କୃଷ୍ଣମୂର୍ତ୍ତିଙ୍କ ଧୂପଦୀ ଏତିହାସିକ ଉପନ୍ୟାସ 'ପନିନ୍ଦନ ସେଲଭାନ' (କାବେରୀ ନଦୀର ପୁଅ, ୧୯୫୫)ରେ କାବେରୀ ନଦୀ କେବଳ ପ୍ରେକ୍ଷାପଟ ନୁହେଁ, ବରଂ ସୁରୁଧରର କାମ କରେ ।

ଏ. ମାଧବନଙ୍କ ପୁନାଲୁମ ମନାମମ (ଏକ ନଇ କୁଳରେ, ୧୯୭୪) ଉପନ୍ୟାସରେ ନଇ ଉପରେ କୁଲମ (ଏ କ୍ଷେତ୍ରରେ ନିର୍ବିଚାର ଭାବେ ବାଲି ଉତ୍ତୋଳନ)ର ଫଳ କଣ ହୁଏ ତାହା ମାର୍ମିକ ଭାବେ ଦର୍ଶାଯାଇଛି ।

ଭାରତର ପ୍ରଥମ ଗ୍ରାମ୍ୟ ନଭେଲ (ଚିତ୍ର ଉପନ୍ୟାସ) 'ରିଭର ଅଫ କ୍ଷେରିକ' ନର୍ମଦା ନଦୀ ଏବଂ ନଦୀବନ୍ଧ ଯୋଜନାକୁ ନେଇ ଲେଖାଯାଇଛି । ଅରିଜିତ ସେନ ଏହାକୁ ଲେଖିଛନ୍ତି, ୧୯୯୪ରେ ପ୍ରକାଶିତ ହୋଇଥିଲା ।

ନଦୀକେନ୍ଦ୍ରିକ ଭାରତୀୟ ସାହିତ୍ୟର ଏକ ଅନ୍ୟତମ ଦିଗ ହେଉଛି ଏହାର କାବ୍ୟମୟ ଭାଷା ଓ ପରିବେଶ ଚିତ୍ରଣ । ନଦୀର ଲହରୀ, ଧାର, ତୀର, ଓ ରତ୍ନପରିବର୍ତ୍ତନକୁ ଲେଖକମାନେ ଏମିତି ଭାବରେ ଅଙ୍କନ କରିଛନ୍ତି ଯେ ପାଠକ ମନରେ ଏକ ସଜୀବ ଚିତ୍ର ଗଢ଼ିଉଠେ ।

ଉପସଂହାର ଭାରତୀୟ ନଦୀକେନ୍ଦ୍ରିକ କଥା ସାହିତ୍ୟ ଏକ ବହୁମାତ୍ରିକ ସାହିତ୍ୟ ଧାରା ଯେଉଁଠି ପରିବେଶ, ସମାଜ, ସଂସ୍କୃତି ଏବଂ ଦର୍ଶନିକ ଭାବନା ଏକା ସଙ୍ଗରେ ମିଶିଯାଇଛନ୍ତି । ନଇ ଏଠି କେବଳ ଏକ ପଟ୍ଟଭୂମି ନୁହେଁ ବରଂ ଏକ ସକ୍ରିୟ ଚରିତ୍ର ଯାହା ମାନବ ଜୀବନର ନାନା ଦିଗକୁ ପ୍ରଭାବିତ କରେ ।

ନଦୀକେନ୍ଦ୍ରିକ କଥାସାହିତ୍ୟ କେବଳ ପ୍ରକୃତିର ବର୍ଣ୍ଣନା ନୁହେଁ, ଏହା ଜୀବନର ଏକ ଗଭୀର ଦର୍ଶନିକ ଅନୁସନ୍ଧାନ । ନଦୀ ଏଠାରେ ସମୟ, ସ୍ମୃତି, ସଂଗ୍ରହ ଓ ସ୍ୱପ୍ନର ପ୍ରତୀକ ଭାବେ ପ୍ରସାହିତ ହୋଇ ଚାଲିଛି । ଓଡ଼ିଆ ସାହିତ୍ୟର ଏହି ଧାରା ଆମକୁ ସୁରଣ କରାଏ-ନଦୀ ଭଳି ମାନବ ଜୀବନ ମଧ୍ୟ ଏକ ଅବିରାମ ଯାତ୍ରା ହୋଇପାରେ - ତେବେ ଅନନ୍ତ ହେବ କି ନାହିଁ - ତାହା ଅନେକଗୁଡ଼ିଏ ପ୍ରସଙ୍ଗ ଉପରେ ନିର୍ଭର କରିବ - ତା ଭିତରୁ ମଣିଷ ନଦୀକୁ ସମ୍ମାନ କରୁଛି କି ନାହିଁ, ନଦୀକୁ ବଂଚିବାକୁ ଦେଉଛି କି ନାହିଁ - ସବୁଠୁ ବଡ଼ ପ୍ରସଙ୍ଗ । ଭବିଷ୍ୟତରେ ପରିବେଶଗତ ସଙ୍କଟର ପ୍ରେକ୍ଷାପଟରେ ଏହି ସାହିତ୍ୟ ଧାରା ଆହୁରି ଗୁରୁତ୍ୱପୂର୍ଣ୍ଣ ହେଇ ଉଠିବ ।

ନିର୍ମାଲ୍ୟ, ଭିଆପି-୨୧, ଲିଟିଲ ଓଡ଼ିଶା, ଛତାବର, ଭୁବନେଶ୍ୱର, ମୋବାଇଲ: ୯୪୩୭୦୨୧୨୯୪

ମନକୁ ଆସିଲା ଯାହା ୨୭ ରେଳଯାତ୍ରାର ପ୍ରକୃତ ଆନନ୍ଦ



ସୌମ୍ୟଶ୍ରୀ ପାଣିଗ୍ରାହୀ

କଥା ଆରମ୍ଭ କରିବା ସେଇଠୁ, ଯେଉଁଠି ମୁଁ ଗତ ସପ୍ତାହରେ ଛାଡ଼ିଯାଇଥିଲି । ମୁଁ ହାଡ଼ିତା ରେଳ ଷ୍ଟେସନର ୨୩ ନମ୍ବର ପ୍ଲାଟଫର୍ମରେ ଛିଡ଼ାହୋଇ, ଏ ଅସମ୍ଭବ ଭିଡ଼ରେ ଗ୍ରେନ ଭିଡ଼ରେ ମୋ ସିଟ ପାଖରେ କେମିତି ପହଞ୍ଚିବି ଭାବୁଥାଏ । ହଠାତ କେହି ଜଣେ ମୋ କାନରେ କହିଲା 'ପକେଟ ଖାଲି କର, ଟଙ୍କା ୫୦୦ ଦଉନ, ମୁଁ ନେଇ ସିଟରେ ପହଞ୍ଚେଇ ଦେବିନି...!' ମୁଁ ବୁଲିପଡ଼ି ପଛକୁ ଅନେଇଲି ବେଳକୁ ସେ ହେଉଛି ସେଇ ଲୋକ, ଯିଏ କେଇମୁହୂର୍ତ୍ତ ଆଗରୁ ହୁସିଲ ମାରି ମଲିମୁଣ୍ଡିଆ ସାଧାରଣ ଟିକଟଧାରୀ ମାନଙ୍କୁ ଧାଡ଼ି କରାଉଥିଲା । ମୁଁ ସାମାନ୍ୟ ହସିଦେଇ ଆରକ୍ଷିତ ବଗିଚାରେ ମୋର ଟିକଟ ଅଛି ବୋଲି କହିଲି ସିନା, ମନେମନେ ଭାବିଲି, ଏଠି ଏ ଖେଳ ବି ଚାଲିଛି । ଧକ୍କା ପେଲରେ ଧାଡ଼ିରେ ଲାଗି ନହେଲେ ୫୦୦ ଟଙ୍କା ଦିଅ ଅନାରକ୍ଷିତ ସାଧାରଣ ବଗିଚାରେ ସିଟ ଖସେ ପାଇଁ । ସବୁଠି ଚାଲିଛି ହାତ ଗୁଞ୍ଜା । ଆରକ୍ଷିତ ଶ୍ରେଣୀରେ ବି ପ୍ରତୀକ୍ଷା ସୂଚୀରେ ଥିଲେ ଶେଷରେ ଏଇ ହାତ ଗୁଞ୍ଜା ହିଁ ଏକମାତ୍ର ଭରସା ।

ରଖିଦେଇଥିଲା ଗ୍ରେନର ଛାତରୁ ଝୁଲୁଥିବା ପଟ୍ଟା ଉପରେ । ପୁଣି ଗ୍ରେନରେ ଚଢ଼ିବା ପରଠୁଁ ହିଁ ନିର୍ବିକାର ଭାବେ ଗପି ଚାଲିଥିଲା ଯୋନରେ କାହାସହ । ଯା ସହ ତାଳ ଦେଉଥିଲେ ନିଜକୁ ସମ୍ପ୍ରାପ୍ତ ଦେଖେଇବାକୁ ଚେଷ୍ଟା କରୁଥିବା ଅଲଗାକରି ଦେଖିଥା ଦଳ । ଏମାନେ କାନରେ ଲଘୁରପୋନ ନଦେଇ ଉଚ୍ଚ ସ୍ୱରରେ ଶୁଣିଚାଲିଥିଲେ ଘୁଟୁଧର ଭିଡ଼ିଓ ନଚେତ ନିତାନ୍ତ ଅରୁଚିକର ଦ୍ୱିଅର୍ଥ-ବୋଧକ ଭୋଜପୁରୀ ଭଜନ ସଙ୍ଗୀତ । ଅଗନକ ମୋର ଛାଇନିଏ ଭାଙ୍ଗିଗଲା ତ ମୋତେ ଲାଗିଲା ମୁଁ ବୋଧେ କେଉଁ ଗାଁ ଛକ ମୁଣ୍ଡର କୁବ ଘରେ ବସିଯାଇଛି ।

ଏତିକି ବେଳେ ଟିଟିଲ ଆସି ମୋର ଟିକଟ ୩ୟ ଶ୍ରେଣୀ ବାଡ଼ାମୁକ୍ତିତରୁ ୨ୟ ଶ୍ରେଣୀକୁ ଆପେଆପେ ଉନ୍ନିତ ହୋଇଯାଇଛି ବୋଲି ଜଣାଇଲେ । ବିଶ୍ୱାସ କରନ୍ତୁ, ସେଇ ମୁହୂର୍ତ୍ତରେ ମୋର ମନେହେଲାଯେ, ସେ ହିଁ ହେଉଛନ୍ତି ମୋ ପାଇଁ ସାକ୍ଷାତ ଭଗବାନଙ୍କ ଅବତାର । ମୁଁ ମୋର ବ୍ୟାଗ ଧରି ପରିବର୍ତ୍ତନ ବଗିଚା ଯିବାକୁ ବାହାରିଲି ତ' ନଜର ପଡ଼ିଲା ଶୈଳାଳୟ ପାଖରେ ବସି ମୋବାଇଲକୁ ଚୁମ୍ବି ଦେଇ ଚାଲିଥିବା କ୍ଷୀଣକାୟ ଯୁବକଟେ ଉପରେ । ବୁଝିବାକୁ ବାକିନାହିଁନି ଯେ, ସେ ଯୁବକଟି ନିଜ ପ୍ରେୟସୀ ସହ ପ୍ରେମାଳପରେ ନିମଗ୍ନ ଅଛି । ସେଇଠି ୨-୪ ଜଣ ବିନା ଟିକଟର ଯାତ୍ରୀ ତଳେ ଖବରକାଗଜ ପକେଇ ବସିଥିଲେ ବୋଧେ, ଟିଟିଲ ସେମାନଙ୍କୁ ଉଠେଇଦେଇଛି ଏବଂ ହାତଗୁଞ୍ଜା ଦେବା ପୂର୍ବର ମୁଲଗାଳ ଚାଲିଛି । ମୁଁ ଯେତେବେଳେ ୨ୟ ଶ୍ରେଣୀ ବଗିଚାରେ ପ୍ରବେଶ କଲି ପ୍ରଥମେ ପର୍ଦ୍ଦା ଗୁଡ଼ିକ ଦେଖୁ ଖୁସି ହେଇଗଲି । ମାତ୍ର ଯେତେବେଳେ ପର୍ଦ୍ଦା ଆଡେଇ ମୋ ନିଜ ସିଟରେ ବସିବାକୁ ବାହାରିଲି ସାମ୍ନାରେ ଥିଲେ ଏକ ନବବିବାହିତ ଯୋଡ଼ି । ସେମାନେ ଏତେ ଅନ୍ତରଙ୍ଗ ଭାବେ ଆଖପାଖକୁ ନଜର ଅଯତ୍ନ କରିବସିଥିଲେ ଯେ, ବୋଧହୁଏ ଭୁଲିଯାଇଥିଲେ ଏହା ଏକ ଚଳନ୍ତା ରେଳ ବଗି ଚାଲି । ପ୍ରତି ୨-୩ ମିନିଟ ଅନ୍ତରରେ ପରସ୍ପରକୁ ଗଭୀର ଆବେଗରେ ଭିଡ଼ିଧରି ଚୁମ୍ବି ଦେବାରେ ସେମାନେ ଏତେ ମଜ୍ଜି ଯାଇଥିଲେ ଯେ, ମୋତେ ଲାଜ ଲାଗିଲା । ଅଗତ୍ୟା ମୁଁ ଉଠି ଚାଲିଗଲି ସେ ସ୍ଥାନ ଛାଡ଼ି ।

ପାଙ୍କା ପ୍ଲାଟଫର୍ମରେ ଛିଡ଼ା ହୋଇରହିଲି । ଯିଏ ସବୁ ଚଢ଼ିବାକଥା ସେମାନେ ବି ଚଢ଼ିସାରିଥାନ୍ତି । ଏତିକିବେଳେ ପଛପଟୁ ଗାର୍ଡ ସବୁଜ ଟର୍ଚଲାଇଟ ଦେଖାଇଲେ ଓ ଗ୍ରେନ ହୁସିଲ ମାରି ଆଗକୁ ବଢ଼ିବାକୁ ଉଦ୍ୟତ ହେଲବେଳକୁ ମୁଁ ଗ୍ରେନରେ ପୁଣି ଚଢ଼ିଗଲି ।

ତବ ଭିତରକୁ ପଶିଲି ତ ଏକ ଅଭୂତ ଶବ୍ଦ କାନରେ ବାଜିଲା । ବିଭିନ୍ନ ସ୍ୱରରେ ଗୁଲୁଟି ମାରିବାରେ ଲାଗିଥାନ୍ତି ଲୋକମାନେ । କିଏ ହୁସିଲ ପରି ତ' କିଏ ବିଗୁଲ କି ତୁରୀପରି ଭୟଙ୍କର ଓ ବିକଟାଳ ଶବ୍ଦମାନ କରୁଥାନ୍ତି । ଏସବୁ ବିଭିନ୍ନ ପ୍ରକାର ଗୁଲୁଟି ଶବ୍ଦ ଯଦି ଆଖୁବନ୍ଧ କରି ଶୁଣିବେ ଆପଣଙ୍କୁ ଏକ ଭିନ୍ନ ଜଗତର ନିଆରା ସଂଗୀତ କାର୍ଯ୍ୟକ୍ରମ ପରି ନିଶ୍ଚୟ ଶୁଣାଯିବ । ସବୁଠାକୁ ବଡ଼କଥା ହେଉଛି ରାତିତମାମ ଏମାନେ ନିର୍ଦ୍ଦିତ ଗୁଲୁଟି ମାରି ଅନ୍ୟମାନଙ୍କୁ ଶୁଣିବ ଦେଇନଥିବେ କିନ୍ତୁ ସକାଳେ ନିଶ୍ଚାପ ଶିଶୁଟେ ପରି ଉଠିବେ ଓ ନିଶ୍ଚୟ କହିବେ, ଚଳନ୍ତା ଗ୍ରେନରେ ନିଦ ଠିକ ହେଲାନି ବୋଲି । ମୁଁ ଭାବେ ଗତରାତିରେ କରିଥିବା ଭୟଙ୍କର ଅପରାଧ ପାଇଁ ଯମଲୋକରେ ଏମାନଙ୍କ ପାଇଁ ସ୍ୱତନ୍ତ୍ର ତେଲ କଢେଇର ବ୍ୟବସ୍ଥା କରିବା ଦରକାର । ମୁଁ ମୋ ସିଟ ପାଖରେ ପହଞ୍ଚିବା ପୂର୍ବରୁ ହଠାତ ନଜର ପଡ଼ିଗଲା ଉପର ସିଟରେ ବସି ପରଦା ଫାଙ୍କାକୁ ଚଷମା ପିନ୍ଧା ମୁହଁଟି କାଢି ଅନେଇଥିବା ଚନ୍ଦ୍ରା ମୁଣ୍ଡିଆ ଲୋକଟା ଉପରେ । ସତକହୁଛି ମୋ ମନକୁ ଆସିଲା, ଏଇ ମାନଙ୍କୁ ଦେଖି ବୋଧେ ସିସିଟିଭି କ୍ୟାମେରା ଚିନ୍ତା ପ୍ରଥମେ ମନକୁ ଆସିଥିବ ।

ଧୀରେଧୀରେ ଭିଡ଼କାଟି ମୁଁ ରେଳରେ ଚଢ଼ିସାରି ମୋ ନିର୍ଦ୍ଦିତ ସିଟରେ ବସିଲି । ମୋ ବାଁ ପଟେ ବସିଥାନ୍ତି ବୟସ୍କ ବ୍ୟକ୍ତି ଜଣେ । ମୁଣ୍ଡ ବାଳ ଧଳା ପଡ଼ିସାରିଥିଲେ ବି ସେ ନିଜକୁ ଅଧିକ ଯୁବକ ବୋଲି କହୁଥାନ୍ତି ବାରମ୍ବାର । ପିନ୍ଧାଥାନ୍ତି ଏକ ଗ୍ରାଉଜର ସାଙ୍ଗକୁ ଖସେ ଢିଲା ଟି-ସାର୍ଟ, ଯାହା ଉପରେ ଲେଖାଥାଏ, ମୋ ବୟସ ସିନା ୬୦ ମାତ୍ର ମୁଁ ୪୦ ବର୍ଷର ଅଭିଜ୍ଞତା ଥିବା ୨୦ ବର୍ଷୀୟ ଯୁବକଟିଏ ପରା । ସେତିକି ହୁଏତ ଯଥେଷ୍ଟ ହେଲାନି ଯେ, ନିଜକୁ ଆଖପାଖର ଅନ୍ୟ ସମସ୍ତଙ୍କ ଠାରୁ ବିଜ୍ଞ ବୋଲି ପ୍ରମାଣିତ କରିବାରେ ଲାଗିପଡ଼ିଥାନ୍ତି ସେ । କେତେବେଳେ ଗ୍ରେନ ତବାରେ ସିଟେ ଡିଜାଇନ ବିଷୟରେ କହୁଥାନ୍ତି ତ କେତେବେଳେ ଭାରତୀୟ ରେଳର ଆଇସିଏଫ ଓ ଏଲଏଟିବି କୋଟ ମଧ୍ୟରେ ପ୍ରଭେଦ ବୁଝାଉଥାନ୍ତି । କେତେବେଳେ ପୁଣି ଆମ ଗ୍ରେନର ମାର୍ଚ୍ଚ, ସମୟ ସାରଣୀ ଓ ଆଗାମୀ ଷ୍ଟେସନ ଗୁଡ଼ିକ ବିଷୟରେ ଧାରାବିବରଣୀ ଶୁଣେଇ ଶୁଣେଇ ସମସ୍ତଙ୍କୁ ନିର୍ଦ୍ଦିତ ବିରକ୍ତ କରିଚାଲିଥାନ୍ତି । ନିଜର ଏହି ଅନାବଶ୍ୟକ ବିଜ୍ଞତାକୁ କେହିବି ପସନ୍ଦ କରୁନାହାନ୍ତି ବୋଲି ଏମାନେ ସହଜରେ ଜାଣିପାରନ୍ତି ନାହିଁ ବୋଧେ ।

ହଠାତ ନଜର ପଡ଼ିଲା ଆଉ ଜଣେ ଯୁବକଙ୍କ ଉପରେ । ଚର୍ଚ୍ଚି ପଏଣ୍ଟରେ ମୋବାଇଲକୁ ଲଗେଇ ବେଳକୁ ଭାଙ୍ଗି ସେ ମଧ୍ୟ କଥା ହେଉଥାନ୍ତି କାହାସହ ଏବଂ ବୁଲୁହାତ ପାପୁଲିରେ ତାଲି ମାରିବା ପରି ଖଲନି/ଦୋକ୍ତା ମଲିବାରେ ବ୍ୟସ୍ତ ଥାଆନ୍ତି । ଏତେ ଜୋର କଥାହେଉ ଥାଆନ୍ତି ଯେ, ମୁଁ ଭାବିଲି ଭଲ ହୋଇଛି ଯେ ଭଦ୍ରବ୍ୟକ୍ତି ଏଠି କବାଟ ପାଖରେ ଛିଡ଼ାହୋଇଛନ୍ତି । ବୋଧହୁଏ ଗ୍ରେନ ଅଟକିଥାଏ କେଉଁ ଏକ ଷ୍ଟେସନରେ । କିଛି ଲୋକ ପାଣିବୋତଲ ଭରିବାକୁ ଏମିତି ଦୌଡ଼ୁଥାନ୍ତି ଯେମିତି ପୃଥିବୀର ଶେଷତମ ପାଣିବୁଦ୍ଧା ଏକ ଷ୍ଟେସନରେ ହିଁ ମିଳିବ । କିଛି ଦୂରରେ ଛିଡ଼ାହୋଇ କିଛି କିନ୍ଦୂର ନିଜ ଭିତରେ ସେଦିନ ସାରାର ପଇସାର ଭାଗବନ୍ଧ କରୁଥାନ୍ତି । ଅନତିଦୂରରେ ଏକ ବୁଡ଼ାଟିଏ (ବୋଧେ ପାଗଳଟିଏ ହେବ) ଶୋଇରହି ଏକ ଗୋଟାଣା କୁକୁର ସହ ଉଚ୍ଚ ସ୍ୱରରେ କଥା ହେଉଥାଏ । ଯିଏ ସବୁ ଓହ୍ଲେଇବା କଥା ସେମାନେ କେତେବେଳୁ ଯାଇସାରିଥାନ୍ତି ମାତ୍ର ସିଗନାଲ ହୋଇନଥିବାରୁ ଗ୍ରେନ ଛାଡ଼ିନଥାଏ । ମୁଁ ଆଉକିଛି ସମୟ ସେଇ

ଏତିକି ବେଳେ ସେପଟରୁ କାହାର ଯୋନ ବାଜି ଉଠିଲା ଏକ ଅଭୂତ ରିଟୋନ ସହ ଏବଂ ତାପରେ ଆରମ୍ଭ ହୋଇଗଲା ଉଚ୍ଚସ୍ୱରରେ ବେପାର ସମ୍ବନ୍ଧୀୟ କଥାବାର୍ତ୍ତା । ମୁଁ ସ୍ଥିର ନିଶ୍ଚିତ ଥିଲି ଯେ, ସେ ବଗିଚା ଥିଲେ ଲୋକଙ୍କର ନିଦ ନିଶ୍ଚିତ ରୂପେ ଭଙ୍ଗି ସାରିଥିବ ଏଥିରେ । ଗ୍ରେନ ସେତେବେଳକୁ ଷ୍ଟେସନରୁ ଅନେକ ବାଟ ଆଗକୁ ଆସିସାରିଥିଲା । ଗ୍ରେନର ବେଗ ବି ଖୁବ ବଦି ସାରିଥିଲା । ମୁଁ ଏଥର ଭାବିଲି ଏସବୁ ଭିନ୍ନ ଭିନ୍ନ ଲୋକଚରିତ୍ରର କଥା ଭାବି ଭାବି ମୋର ସୁଖନିଦ ଟିକକ କାହିଁକି ଖରାପ କରିବି ? କେଉଁ ଜନ୍ମର କୋଟି ପୁଣ୍ୟର ପଳ ସବୁଫ ମୋତେ ଆଜି ଭାରତୀୟ ରେଳରେ ଏକ ଆରକ୍ଷିତ ସିଟ ମିଳିଯାଇଛି ପୁଣି ଆପେ ଆପେ ତାହା ଉଚ୍ଚ ଶ୍ରେଣୀକୁ ପରିବର୍ତ୍ତନ ହୋଇସାରିଛି ଯେତେବେଳେ, ମୁଁ ଯାତ୍ରାର ଆନନ୍ଦ କାହିଁକି ଉପଭୋଗ ନ କରିବି.. ? ଏତିକି ଭାବି ମୁଁ ଶୈଳାଳୟକୁ ଗଲି ଓ ସମା ସୁରୁରା ଶୈଳାଳୟ ଦେଖୁ ପୁଣି ଖୁସି ହେଇଗଲି । ଫେରିଆସି ନିଜ ସିଟରେ ବେତସିଟ, କମ୍ପଳ ଓ ତଳିଆକୁ ସଜେଇ ରଖି ଶୋଇବାକୁ ଚେଷ୍ଟାକଲି । ଗ୍ରେନ ଆଗକୁ ବଢ଼ି ଚାଲିଥାଏ । ମୁଁ ମନେମନେ ଭାବୁଥିଲି, ଏଇଟାହିଁ ଭାରତୀୟ ରେଳରେ ଯାତ୍ରାର ପ୍ରକୃତ ଆନନ୍ଦ । ଭିନ୍ନଭିନ୍ନ ଚରିତ୍ରର ଲୋକଙ୍କୁ ଏକାଠି ଦେଖିବା, ଏଇଟା କେବଳ ରେଳରେ ହିଁ ସମ୍ଭବ । ମାଁ କଣ କହୁଛନ୍ତି... !!

ଛାଇ, ଜଗନ୍ନାଥ ବିହାର ଭଦ୍ରକ, ମୋ-୭୦୦୮୬୦୧୧୨୧

ଫ୍ୟାସନ୍

ସମର ଆଉଟଫିଟ୍

ଅନେକ ସମୟରେ ଦେଖିବାକୁ ମିଳେ ଯୁବତୀମାନେ ରତ୍ନ ଅନୁସାରେ ଫ୍ୟାସନ୍‌କୁ ଆପଣାନ୍ତି । ବର୍ତ୍ତମାନ ଗ୍ରୀଷ୍ମ ଋତୁରେ ଯୁବତୀମାନେ ଏହି ଷ୍ଟାଇଲିସ୍ ପୋଷାକକୁ ଫ୍ୟାସନ୍ ଏବଂ ଟ୍ରେଣ୍ଡି ଲୁକ୍ ପାଇଁ ଆପଣେଇଛନ୍ତି । ଏହି ପୋଷାକ-ଗୁଡ଼ିକୁ ଯେକୌଣସି କାଳୁଆଲ୍ ଅକେଜନ୍‌ରେ ମଧ୍ୟ ପିନ୍ଧିପାରିବେ । ସେହିପରି କପଡ଼ା ମଧ୍ୟ ଲାଇଟ୍ ଅଟେ । ଏଗୁଡ଼ିକ ହେଉଛି ଆଧୁନିକ ଲୁକ୍ ଏବଂ ଡିଜାଇନ୍‌ର ପୋଷାକ । ଯୁବତୀମାନେ ଖରା ବା ଗରମରୁ ରକ୍ଷା ପାଇବା ପାଇଁ ଢିଲା ବା ଲାଇଟ୍ କଲରର ଡ୍ରେସ୍ ପିନ୍ଧିବାକୁ ପସନ୍ଦ କରନ୍ତି । ତେଣୁ ଆସନ୍ତୁ ଜାଣିବା ଗ୍ରୀଷ୍ମ ଋତୁର ଫ୍ୟାସନ୍ ଟ୍ରେଣ୍ଡ୍ ସମ୍ପର୍କରେ ।



କୋ-ଅର୍ଡ୍ ଡ୍ରେସ୍

ଏହି ଲାଟେଷ୍ଟ ଫ୍ୟାସନ୍ କୋ-ଅର୍ଡ୍ ଡ୍ରେସ୍‌କୁ ଯୁବତୀମାନେ ଅଧିକ ପସନ୍ଦ କରନ୍ତି । ରତ୍ନ ଅନୁସାରେ ଫ୍ୟାସନ୍ ଆପଣାଇବାକୁ ଚାହୁଁଛନ୍ତି, ତେବେ ଆପଣଙ୍କ ପାଇଁ ପରଫେକ୍ଟ ଫିଟ୍ ରହିବ । ଏହି ପୋଷାକ ଆରାମଦାୟକ ଫିଟ୍ ସହ ଏକ କମ୍ପର୍ଟ ଅନୁଭବ ଦେଇଥାଏ । ଏହାର ଟପ୍ ଏବଂ ସ୍କର୍ଟ ସେଟରେ ଉପଲବ୍ଧ । ଏହି ପୋଷାକକୁ କାଳୁଆଲ୍ ଏବଂ ପାର୍ଟି ଅକେଜନ୍‌ରେ ପିନ୍ଧିପାରିବେ । ଏହା ଆପଣଙ୍କୁ ଏକ ଆଧୁନିକ ଏବଂ ଷ୍ଟାଇଲିସ୍ ଲୁକ୍ ମଧ୍ୟ ଦେଇଥାଏ ।

ପ୍ରିଣ୍ଟେଡ୍ ଡ୍ରେସ୍

ଏହି ପ୍ରିଣ୍ଟେଡ୍ ଡ୍ରେସ୍‌ଟି ହେଉଛି ଆସୁ ପର୍ଯ୍ୟନ୍ତ ହୋଇଥିବାରୁ ମହିଳାମାନଙ୍କ ପାଇଁ ଏହା ଏକ ଆକର୍ଷଣୀୟ ପୋଷାକ । ଏହି ଡ୍ରେସ୍‌ଟି ଆଜିକାଲି ବହୁତ ଟ୍ରେଣ୍ଡିରେ ରହିଛି । ମହିଳାମାନଙ୍କ ପାଇଁ ଗ୍ରୀଷ୍ମ ଋତୁରେ ଏହି ପୋଷାକ ବହୁତ ଭଲ ବିକଳ୍ପ ହୋଇପାରେ । ଏହି ଡ୍ରେସ୍‌ଟି କୋଜେଟ୍ ଫେବ୍ରିକ୍‌ରେ ତିଆରି ହୋଇଥାଏ । ଏହା ରାଉଣ୍ଡ ବେକ ଷ୍ଟାଇଲି ସହିତ କାଳୁଆଲ୍ ଏବଂ ଟପ୍ କ୍ୟାଲିଗର ଅଟେ । ଏହାକୁ ପିନ୍ଧିବା ଦ୍ୱାରା ଆପଣଙ୍କୁ ଏକ ଷ୍ଟାଇଲିସ୍ ଟ୍ରେଣ୍ଡି ଲୁକ୍ ମିଳିଥାଏ ।

ଫ୍ଲୁଇଡ୍ ଡ୍ରେସ୍

ରେଡ୍ କଲରର ମିଡି ଫ୍ଲୁଇଡ୍ ଡ୍ରେସ୍ କାଫି ଟ୍ରେଣ୍ଡିରେ । ଏହି ଡ୍ରେସ୍ ଗ୍ରୀଷ୍ମ ଋତୁ ପାଇଁ ଉତ୍ତମ ବିକଳ୍ପ ସହିତ ଷ୍ଟାଇଲିସ୍



ମଧ୍ୟ । ମିଡି ଡ୍ରେସ୍‌ଟି ସ୍ମିଲ୍ ଫିଟ୍‌ର ହୋଇଥିବାରୁ ପିନ୍ଧିବା ପାଇଁ ଆରାମଦାୟକ ହୋଇଥାଏ । ଏହି ପୋଷାକ ପଲିଷ୍ଟର କପଡ଼ାକୁ ତିଆରି । ଅତ୍ୟାଧୁନିକ ଫ୍ୟାସନ୍ ଡ୍ରେସ୍ ସହିତ ଫୁଲ ପ୍ରିଣ୍ଟ୍ ମଧ୍ୟ ରହିଛି । ଆପଣ ଏହି ପୋଷାକକୁ ସୁତନ୍ତ୍ର ପାର୍ଟି, ଫଙ୍କସନ୍ ଏବଂ ସାଙ୍ଗମାନଙ୍କ ସହିତ ପିନ୍ଧି ପାଇପାରିବେ । ଏହି ଡ୍ରେସ୍‌କୁ ମ୍ୟାଟି କରି କୁଏଲାରା ସହିତ ଷ୍ଟାଇଲିସ୍ ଜୋଡା ମଧ୍ୟ ପିନ୍ଧନ୍ତୁ ।

ମିଡି ଡ୍ରେସ୍

ଏହି ଦିନେ କଲରଫୁଲ୍ ଫ୍ଲୁଇଡ୍ ବା ମିଡି ପିନ୍ଧିପାରିବେ । ଏଗୁଡ଼ିକ ବେଶ୍ ସୁନ୍ଦର ହେବା ସହିତ ଷ୍ଟାଇଲିସ୍ ମଧ୍ୟ ହୋଇଥାଏ । ଏହା ଏ-ଲାଇନ୍ ଷ୍ଟାଇଲି ମ୍ୟାକ୍ ଡ୍ରେସ୍ । ଏହି ଡ୍ରେସ୍ ଲୁକ୍ ଫିଟ୍‌ର ଉପଲବ୍ଧ । ଏହାକୁ ପିନ୍ଧିବା ଦ୍ୱାରା ଆପଣଙ୍କୁ ମଧ୍ୟ ଏକ ଆରାମଦାୟକ ଅନୁଭବ ହେବ । ଏହି ଡ୍ରେସ୍‌ରେ ମଲ୍ଟିକଲର ଅପ୍‌ସନ୍ ସହିତ ଫୁଲ ପ୍ରିଣ୍ଟ୍ ରହିଛି । ଏଥିରେ ଆପଣ ନିଜ ପସନ୍ଦ ହିସାବରେ କଲର ଚୁକ୍ କରାପାରିବେ, ଯାହା ଆପଣଙ୍କ ସ୍କିନ୍ ଟୋନ୍‌କୁ ମ୍ୟାଚ କରିବ । ଆପଣ ଏହି ଡ୍ରେସ୍‌ରେ ହିଲ୍ ବା ଫ୍ଲାଟ୍ ଚପଲ ସହିତ ଏହି ପୋଷାକ ପିନ୍ଧିପାରିବେ । ଏହା ଆପଣଙ୍କୁ ଏକ ଆକର୍ଷଣୀୟ ଲୁକ୍ ଦେଇଥାଏ ।

ପାଳଙ୍ଗ ଚିକେନ୍

ଆବଶ୍ୟକ ସାମଗ୍ରୀ: ଚିକେନ୍, ପିଆଜ, ପାଳଙ୍ଗ, ଅଦା-ରସୁଣ ପେଷ୍ଟ, ଗୋଟା ମସଲା (ଡାଳଚିନି, ତେଜପତ୍ର, ଜିରା, ଲବଙ୍ଗ, ଗୋଲମରିଚ, ଗୁଜୁରାତି, ଅଳେଇଚ), ଲୁଣ, କାଣ୍ଡିରା ଚିଲି, ଧନିଆ ପାଉଡ଼ର, ଜିରା ପାଉଡ଼ର, ହଳଦି, ଗରମ ମସଲା, ଟମାଟୋ, ଦହି, କସୁରୀ ମେଥି, ଲେମ୍ବୁରସ, କଞ୍ଚାଲଙ୍କା, ଧନିଆପତ୍ର ।

ପ୍ରଣାଳୀ: ପାଳଙ୍ଗକୁ ଧୋଇ ପ୍ୟାନ୍‌ରେ ପାଣି ଦେଇ ଲୁଣ, ଚିନି ଅଳ୍ପ ପକାଇ ସିଝେଇ ଦିଅନ୍ତୁ । ଗୋଟିଏ ଗିନାରେ ବରଫ ଓ ପାଣିରେ ଏହି ସିଧା ପାଳଙ୍ଗକୁ କାଢ଼ି କିଛି ସମୟ ରଖିବା ପରେ ଗ୍ରାଭିଞ୍ କରିନେବେ । ଚିକେନ୍‌କୁ ଧୋଇ ରଖନ୍ତୁ । ପ୍ୟାନ୍‌ରେ ତେଲ ଗରମ ହେଲେ ଗୋଟା ମସଲା ସବୁକୁ ଚିକେ ଭାଜିବା ପରେ ଏଥିରେ କାଠି ରଖିଥିବା ପିଆଜକୁ ଦେଇ ଭାଜିବେ । ପିଆଜ ବାଦାମ ରଙ୍ଗର ହେଲେ ଅଦା-ରସୁଣ ପେଷ୍ଟକୁ ଭାଜନ୍ତୁ । ସେଥିରେ ଚିକେନ୍, କାଣ୍ଡିରା ଚିଲି, ଲୁଣ, ଧନିଆ ପାଉଡ଼ର, ଜିରା ପାଉଡ଼ର, ହଳଦି, ଗରମ ମସଲା ଦେଇ ମିଶାଇବେ ।



ଏହାକୁ ୪ରୁ୫ ମିନିଟ୍ ଗୋଲାଇ ନିଅନ୍ତୁ । ଚିକେନ୍‌ରୁ ପାଣି ବାହାରିବା ମାତ୍ରେ ଗ୍ରାଭିଞ୍ କରି ରଖିଥିବା ଟମାଟୋକୁ ପକାଇ କଷ୍ଟନ୍ତୁ ।

ଏହି ମସଲାରେ ଦହି ଦେଇ ଭଲ ଭାବେ ମିଶାନ୍ତୁ । ଏହାକୁ ୧୩ରୁ ୧୫ ମିନିଟ୍ ପାଇଁ ଗ୍ରୋଡ଼ାଇ ନେବା ସହିତ ଗ୍ୟାସ୍‌କୁ ଧିମା ଆଞ୍ଚରେ ରଖିବେ । ୧୫ ମିନିଟ୍ ପରେ ଏଥିରେ କସୁରୀ ମେଥି ଏବଂ ଲେମ୍ବୁରସ ପକାଇ କଷ୍ଟନ୍ତୁ । ଚିକେନ୍ ଧ୍ରୁବ ହେଲା ପରେ ସେଥିରେ ଗ୍ରାଭିଞ୍ କରି ରଖିଥିବା ପାଳଙ୍ଗ ଦେଇ ୬ରୁ୭ ମିନିଟ୍ କଷିବେ । ଶେଷରେ କାଠି ରଖିଥିବା ଧନିଆପତ୍ର, କଞ୍ଚାଲଙ୍କା ପକାଇ ଚିକେ ମିଶାନ୍ତୁ । ଏହାକୁ ଭାତ, ରୁଟି, ନାନ୍ ସହିତ ଖାଇପାରିବେ ।

ସାପ୍ତାହିକ ରାଶିଫଳ



ଜ୍ୟୋତିର୍ବିଦ୍ ବିଶ୍ୱନାଥ ପରିଡ଼ା
ନିମାପଡ଼ା, ପୁରୀ,
ମୋବାଇଲ୍:
୯୭୭୭୨୫୨୨୪୦

ମେଷ ସପ୍ତାହଟି ବ୍ୟବସାୟରେ ସାବଧାନ ରହିବା ଆବଶ୍ୟକ । କର୍ମକ୍ଷେତ୍ରରେ ଅଶାନ୍ତି ଦେଖାଦେଇପାରେ । ସାମାଜିକ ମାନସମ୍ମାନ ବୃଦ୍ଧିପାଇପାରେ । ଲାଗିଥିବା ବିବାଦ ଆଲୋଚନା ଦ୍ୱାରା ସମାଧାନ ହେବ ।

ବୃଷ ସପ୍ତାହଟି ଚାକିରିରେ ଉନ୍ନତି ହେବ । ବନ୍ଧୁଙ୍କ ଦ୍ୱାରା ସମ୍ମାନ ବୃଦ୍ଧିପାଇବ । ପାରିବାରିକ ଅଶାନ୍ତି ଦୂରହେବ । ଶାରୀରିକ ସୁସ୍ଥତା ବୃଦ୍ଧିପାଇବ । ମହିଳାମାନେ ସୁଖୀ ତଥା ସଫଳତା ଲାଭ କରିବେ ।

ମିଥୁନ ସପ୍ତାହଟି କର୍ମକ୍ଷେତ୍ରରେ ଉନ୍ନତି ହେବା ସଙ୍ଗେ ସଙ୍ଗେ ଆକର୍ଷକ ଧନଲାଭ ହେବ । ବ୍ୟବସାୟରେ ଲାଭବାନ ହେବେ । ଶାରୀରିକ ସୁସ୍ଥତା ବୃଦ୍ଧିପାଇବ । ପାରିବାରିକ ଶାନ୍ତି ମିଳିବ । ଶତ୍ରୁମାନେ ପରାଜିତ ହୋଇପାରନ୍ତି ।

କର୍କଟ ସପ୍ତାହଟି ବ୍ୟବସାୟରେ ଲାଭ ଓ କ୍ଷତି ସମାନ ରହିବ । ବିଶିଷ୍ଟ ବ୍ୟକ୍ତିଙ୍କ ସହଯୋଗ ମିଳିବ । ଆର୍ଥିକ ସ୍ଥିତିରେ ଉନ୍ନତି ଆସିବ । ଶତ୍ରୁମାନେ ପରାଜିତ ହେବେ । ବିଭିନ୍ନ ସମସ୍ୟାର ସମାଧାନ ହୋଇପାରେ ।

ସିଂହ ସପ୍ତାହଟି କର୍ମକ୍ଷେତ୍ରରେ ସଫଳତା ଲାଭ କରିବେ । ଆର୍ଥିକ ଅଭାବ ଦେଖାଦେଇପାରେ । ଅସଥା ଖର୍ଚ୍ଚାନ୍ତ ହୋଇପାରନ୍ତି । ଶାରୀରିକ ଅସୁସ୍ଥତା ଦେଖାଦେଇପାରେ । ମହିଳାମାନେ ସୁଖୀ ରହିବେ ।

କନ୍ୟା ସପ୍ତାହଟି ବନ୍ଧୁଙ୍କ ଦ୍ୱାରା ବ୍ୟବସାୟରେ ଉନ୍ନତି ହେବ । ନୂତନ ଦ୍ରବ୍ୟ ଲାଭ ହେବ । ସାମାଜିକ ପ୍ରତିଷ୍ଠା ମିଳିବ । ମାଙ୍ଗଳିକ କାର୍ଯ୍ୟ ପାଇଁ ଆଲୋଚନା ହୋଇପାରେ । ଶାରୀରିକ ସୁଖ ଅନୁଭବ କରିବେ ।

ତୁଳା ସପ୍ତାହଟି ଧନ ସମ୍ପତ୍ତି ବୃଦ୍ଧିପାଇବ । ବ୍ୟବସାୟରେ ଲାଭବାନ ହେବେ । ଶତ୍ରୁମାନେ ପରାଜିତ ହେବେ । ପାରିବାରିକ ସୁଖ ବୃଦ୍ଧିପାଇବ । ସାମାଜିକ ସମ୍ମାନ ବୃଦ୍ଧିପାଇବ । ମହିଳାମାନେ ଧର୍ମକାର୍ଯ୍ୟରେ ମନ ବଳାଇବେ ।

ବିଛା ସପ୍ତାହଟିରେ ବିଭିନ୍ନ ସମସ୍ୟାର ସମାଧାନ ହେବ । ବିଶିଷ୍ଟ ବ୍ୟକ୍ତିଙ୍କ ସହଯୋଗ ମିଳିପାରିବ । ବ୍ୟବସାୟରେ ଲାଭ ହେବ । ଅଧିକ ଅର୍ଥ ବ୍ୟୟ ହୋଇପାରେ । ପାରିବାରିକ ଅଶାନ୍ତି ବୃଦ୍ଧିପାଇବ ।

ଧନୁ ସପ୍ତାହଟିରେ କର୍ମକ୍ଷେତ୍ରରେ ସମ୍ମାନହୀନ ହୋଇପାରେ । ବ୍ୟବସାୟରେ କ୍ଷତି ସହିପାରନ୍ତି । ପାରିବାରିକ ଅଶାନ୍ତି ବୃଦ୍ଧିପାଇବ । ଶାରୀରିକ ଅସୁସ୍ଥତା ବୃଦ୍ଧିପାଇବ । ଅର୍ଥ ବ୍ୟୟ ହେବ । ମହିଳାମାନେ ଅଶାନ୍ତିରେ ରହିବେ ।

ମକର ସପ୍ତାହଟି ବ୍ୟବସାୟରେ ବାଧା ଓ ବିଘ୍ନ ଦୂର ହେବ । କର୍ମକ୍ଷେତ୍ରରେ ସଫଳତା ଲାଭ କରିବେ । ବନ୍ଧୁଙ୍କ ସହଯୋଗ ପାଇବେ । ଗୃହନିର୍ମାଣ ସୁଯୋଗ ଆସିପାରେ । ମହିଳାମାନେ ସୁଖୀ ରହିବେ । ଛାତ୍ରଛାତ୍ରୀ ଶିକ୍ଷାରେ ଉପକୃତ ହେବେ ।

କୁମ୍ଭ ସପ୍ତାହଟିରେ ସାମାଜିକ ମାନସମ୍ମାନ ବୃଦ୍ଧିପାଇପାରେ । ଆକର୍ଷକ ଧନଲାଭ ହୋଇପାରେ । କୌଶଳ ଦ୍ୱାରା ବ୍ୟବସାୟରେ ଲାଭବାନ ହେବେ । ଶାରୀରିକ ଅସୁସ୍ଥତା ଦେଖାଦେଇପାରେ । ମହିଳାମାନେ ଧର୍ମକାର୍ଯ୍ୟରେ ମନ ଦେବେ ।

ମୀନ ସପ୍ତାହଟି ଚାକିରି କ୍ଷେତ୍ରରେ ଚିତ୍ତିତ ରହିପାରନ୍ତି । ବ୍ୟବସାୟରେ ଲାଭବାନ ହୋଇପାରନ୍ତି । ଅର୍ଥ ଲାଭ ହୋଇପାରେ । ଶତ୍ରୁମାନେ ପରାଜିତ ହେବେ । ବିଭିନ୍ନ ସମସ୍ୟାର ସମାଧାନ ହେବ । ମାନସମ୍ମାନ ବୃଦ୍ଧିପାଇବ ।

ଆସ୍ତ୍ରା ଓ ବିଶ୍ୱାସର ପ୍ରତୀକ ଆସିକାର ଅଧିଷ୍ଠାତ୍ରୀ ଦେବୀ ମା'ଖମ୍ବେଶ୍ୱରୀ

ପବିତ୍ର ରକ୍ଷିକୂଳ୍ୟା ନଦୀର ଉପକଣ୍ଠରେ ଆସିକା ସହର । ଏହି ଆସିକା ସହରର ଅଧିଷ୍ଠାତ୍ରୀ ଦେବୀ ହେଉଛନ୍ତି ମା' ଖମ୍ବେଶ୍ୱରୀ । ଖାଲି ତ, ଆସିକା ସହର ନୁହେଁ, ସମଗ୍ର ଗଞ୍ଜାମ ଜିଲ୍ଲାରେ ମା' ଖମ୍ବେଶ୍ୱରୀ ରୂପେ ସେ ପୂଜିତା । ଶାକ୍ତ-ସଂସ୍କୃତିର ସମ୍ବୃଦ୍ଧ ଶାଖାର ପ୍ରମୁଖ ପ୍ରତୀକା ସେ । ତାଙ୍କୁ କେନ୍ଦ୍ର କରି କେତେ କଥାୟତି, କିବଦନ୍ତୀର ଖୁଅ ପ୍ରବାଦ ଓ ଇତିହାସ କେତେ ଉତ୍ସାହ । ଖମ୍ବେଶ୍ୱରୀଙ୍କ ପୀଠ ଏକ ପ୍ରସିଦ୍ଧ ଦେବୀ ପୀଠ ରୂପେ ସମଗ୍ର ଓଡ଼ିଶାବାସୀଙ୍କ ଦ୍ୱାରା ପରିଗୃହୀତ । ଶକ୍ତି-ଉପାସନାର ସୁଦୀର୍ଘ ପରମ୍ପରା ଓ ପୃଷ୍ଠଭୂମୀରେ ଦେବୀ ଖମ୍ବେଶ୍ୱରୀଙ୍କ ମହିମା ଓ ମହାତ୍ମା ଭକ୍ତ-ସାଧକ ବର୍ଗଙ୍କ ଦ୍ୱାରା କାହିଁ କେଉଁ କାଳୁ ପ୍ରସାରିତ ଓ ପ୍ରକାଶିତ । ସର୍ବପ୍ରଥମେ ଆଦିମ ଜନଜାତିର ଆରାଧ୍ୟ ଏହି ଦେବୀ ପରବର୍ତ୍ତୀ କାଳରେ ସଂଶ୍ଳିଷ୍ଟ ହୋଇଛନ୍ତି ଆର୍ଯ୍ୟ ସଂସ୍କୃତି ସହିତ । ଦେବୀ ମା' ଖମ୍ବେଶ୍ୱରୀଙ୍କ ସଂପର୍କରେ ଏକ ବିଶେଷ ଉପସ୍ଥାପନା କରିଛନ୍ତି ଆମ ଆସିକା ପ୍ରତିନିଧି ସରୋଜ କୁମାର ଦାଶ

ସମଗ୍ର ଓଡ଼ିଶା ପ୍ରଦେଶରେ, ଗଞ୍ଜାମ ଜିଲ୍ଲା ଏକ ପ୍ରଧାନ ଶକ୍ତିପୀଠ ରୂପେ ପ୍ରସିଦ୍ଧିଲାଭ କରିଥିଲା ବେଳେ ଏହି ଜିଲ୍ଲାର ଶକ୍ତିପୀଠମାନଙ୍କ ମଧ୍ୟରେ ପୂଣ୍ୟତୋୟା ରକ୍ଷିକୂଳ୍ୟା ନଦୀ ତଟବର୍ତ୍ତୀ ଆସିକା ସହରର ଅଧିଷ୍ଠାତ୍ରୀ ଦେବୀ ମା'ଖମ୍ବେଶ୍ୱରୀ (ସଂସ୍କୃତରେ ସ୍ତମ୍ବେଶ୍ୱରୀ) ସର୍ବପ୍ରାଚୀନ ଶକ୍ତିପୀଠ ରୂପେ ପରିଚିତ । ଅପାରମହିମା ମଣ୍ଡିତ ତଥା ଅନେକ ଐତିହାସିକ ପୁରାଣ କଥା ଜନଶ୍ରୁତି ସମ୍ବଳିତ ଏହି ପ୍ରସିଦ୍ଧ ଦେବୀପୀଠ ଓଡ଼ିଶାରେ ଶକ୍ତି ଉପାସନାର ମହତ୍ତ୍ୱପୂର୍ଣ୍ଣ ପରମ୍ପରାକୁ ପ୍ରମାଣିତ କରେ । ଦେଖିବାକୁ ପ୍ରସ୍ତରସ୍ତମ୍ବ ସଦୃଶ ଏହି ଆରାଧ୍ୟ ଦେବୀ ମା'ଖମ୍ବେଶ୍ୱରୀଙ୍କ ଉପୁତ୍ତି ଅନ୍ତରାଳରେ ବହୁ କିମ୍ବଦନ୍ତୀ ତଥା ଉପକଥା ଅନ୍ତର୍ଭୁକ୍ତ ରହିଛି । ଗଞ୍ଜାମ ଜିଲ୍ଲାର ଆସିକା ଏବଂ ସୋନପୁର ଜିଲ୍ଲାର ସୋନପୁର ସହରରେ ଥିବା ମା' ଖମ୍ବେଶ୍ୱରୀଙ୍କ ନିକଟରେ ଏକାପରି କ୍ରିୟମାନ ଦେଖିବାକୁ ମିଳେ । ଏହି ଦେବୀମାନଙ୍କର ସିନ୍ଦୂରଲେପିତ ମୁଖ ବିନ୍ୟାସ କରାଯାଇଥିଲା ବେଳେ ସେଥିରେ ରୂପରେ ନିର୍ମିତ ଆଖି, ମୁଖ, ନାକ, ଖଞ୍ଜାଯାଇ ନିୟମିତ ଭାବେ ଆର୍ଯ୍ୟ ଉପଚାର ମାଧ୍ୟମରେ ପୂଜାର୍ଚ୍ଚନା କରାଯାଉଛି । ପ୍ରଥମେ ଏହି ଦେବୀ ଆଦିବାସୀ କିମ୍ବ ଅଣଆର୍ଯ୍ୟ (ଦ୍ରାବିଡ଼) ସମ୍ପ୍ରଦାୟର କନ୍ଧ, କୁଇ ଓ ଅନ୍ୟାନ୍ୟ ଜନଜାତିଙ୍କ ଦ୍ୱାରା ପୂଜିତ ହେଉଥିଲେ । ପରବର୍ତ୍ତୀ କାଳରେ ଆର୍ଯ୍ୟ ଅନୁପ୍ରବେଶକାରୀ ମାନେ ଆଦିବାସୀ ଅଧିଷ୍ଠିତ ଅଞ୍ଚଳ ଗୁଡ଼ିକରେ ରାଜ୍ୟସ୍ଥାପନ କରି ରାଜ୍ୟର ଏକତା, ଅଖଣ୍ଡତା ଓ ଅସ୍ଥିତ ନିମନ୍ତେ ସେଠାରେ ବସବାସ କରୁଥିବା ଆଦିବାସୀ ମାନଙ୍କ ଦ୍ୱାରା ପୂଜିତା ଦେବୀମାନଙ୍କୁ ଆର୍ଯ୍ୟ ସଂସ୍କୃତି ମଧ୍ୟରେ ଅନ୍ତର୍ଭୁକ୍ତ କରି ପୂଜାର୍ଚ୍ଚନା ପୂର୍ବକ ସେମାନଙ୍କ ଆସ୍ଥାଭାଜନ ହେଉଥିଲେ । ଗଞ୍ଜାମ ଜିଲ୍ଲାର କନ୍ଧ, ଶବର ଇତ୍ୟାଦି ଆଦିମ ଜନଜାତିଙ୍କ ଦ୍ୱାରା ପୂଜା ପାଉଥିବା ଯେଉଁସବୁ ଦେବୀ ଆର୍ଯ୍ୟାନୁକରଣ ପ୍ରକ୍ରିୟାରେ ଶାକ୍ତ ଧର୍ମରେ ରୂପାନ୍ତରିତ ହେଉଥିଲେ, ସେମାନଙ୍କ ମଧ୍ୟରେ ଆସିକା ସହରର ମା'ଖମ୍ବେଶ୍ୱରୀଙ୍କ ନାମ ଉଲ୍ଲେଖଯୋଗ୍ୟ । ଏକଦା ସ୍ତମ୍ବ ବା ଖୁଣ୍ଟର ଦେବୀ ଖମ୍ବେଶ୍ୱରୀ ପ୍ରଥମେ ଆଦିବାସୀ କନ୍ଧମାନଙ୍କ ଦ୍ୱାରା ପୂଜିତା ହେଉଥିଲେ ଯାହାକି ଏବେ ମଧ୍ୟ ବଲାଙ୍ଗିର, ବୌଦ୍ଧ ଓ ଗଞ୍ଜାମ ଜିଲ୍ଲାର କେତେକ ମାଳ ଅଞ୍ଚଳରେ କନ୍ଧମାନେ ଖମ୍ବେଶ୍ୱରୀଙ୍କୁ ନିଜର ଇଷ୍ଟଦେବୀ ରୂପେ ପୂଜା କରିଆସୁଛନ୍ତି । ଆସିକାର ଅଧିଷ୍ଠାତ୍ରୀ ଦେବୀ ମା'ଖମ୍ବେଶ୍ୱରୀଙ୍କ ଉପୁତ୍ତି ଓ ଆବିର୍ଭାବ ସମ୍ବନ୍ଧରେ ବହୁ ପୁରାଣ ବର୍ଣ୍ଣିତ କଥା, ଉପକଥା, କିମ୍ବଦନ୍ତୀ ଓ ଲୋକକଥା ସାଧାରଣରେ ପ୍ରଚଳିତ ରହିଛି । ଆସିକାର ଅଧିଷ୍ଠାତ୍ରୀ ଦେବୀ ମା'ଖମ୍ବେଶ୍ୱରୀଙ୍କ ମନ୍ଦିର ମଧ୍ୟରେ ୧୯୯୦ ମସିହା ପ୍ରକଳ୍ପକାରୀ ବନ୍ୟା ପୂର୍ବରୁ ପାଷାଣ ଖମ୍ବେଶ୍ୱରୀ ମୂର୍ତ୍ତିଙ୍କ ସମ୍ମୁଖଭାଗରେ ମାତ୍ର ୫-୬ ମିଟର ଦୂରତାରେ ପ୍ରାୟ ଏକ ମିଟର ଉଚ୍ଚତା ବିଶିଷ୍ଟ ଯେଉଁ କାଷ୍ଠ ସ୍ତମ୍ବ ରହିଥିଲା, ତାହା ହିଁ ଥିଲା ଆସିକାର ଅଧିଷ୍ଠାତ୍ରୀ ଦେବୀ ମା'ଖମ୍ବେଶ୍ୱରୀ । ଶହଶହ ବର୍ଷ ଧରି ଏପରିକି ମୂଳ ମନ୍ଦିର ନିର୍ମାଣ ନ ହେବା ପୂର୍ବରୁ ଏହି କାଷ୍ଠ ସ୍ତମ୍ବ ସେଠାରେ ପୂଜା ପାଇ ଆସୁଥିଲେ । ଆସିକାର ଅଧିଷ୍ଠାତ୍ରୀ ଦେବୀ ମା'ଖମ୍ବେଶ୍ୱରୀଙ୍କ ମୂର୍ତ୍ତି ଅତ୍ୟନ୍ତ ଚିତ୍କାରକର୍ଷକ । ଦେବୀ ମନ୍ଦିର ମଧ୍ୟରେ ପୂର୍ବମୁଖ କରି ଦଣ୍ଡାୟମାନ ଅବସ୍ଥାରେ ପୂଜା ପାଉଥିଲା ବେଳେ ସିଂହଦ୍ୱାରରେ ଦ୍ୱାରପାଳ ଓ ସିଂହମୂର୍ତ୍ତି ଦଣ୍ଡାୟମାନ ଅବସ୍ଥାରେ ରହିଛନ୍ତି । ଦେବୀ ଖମ୍ବେଶ୍ୱରୀଙ୍କ ମୂର୍ତ୍ତି ଏକ ପ୍ରସ୍ତରସ୍ତମ୍ବ ସଦୃଶ । ପ୍ରସ୍ତରସ୍ତମ୍ବ ସହିତ ଏକ ଚକିତି ମସ୍ତକ ରୂପେ ସଂଯୁକ୍ତ ହେବା ଦ୍ୱାରା ଦେବୀଙ୍କ ମୂର୍ତ୍ତି ସହିତ ମାନବୀୟ ପ୍ରଭୃତି ଓ ଇନ୍ଦ୍ରିୟାଦିର ଆରପ କରାଯାଉଛି । ଇଷ୍ଟ ଖେଦିତ ନାଶା ଓ ପୁଞ୍ଜ ମଣ୍ଡଳ, ତିନୋଟି ନେତ୍ର, ସୁଲସିତ ଜିହ୍ୱା ଓ ରୌପ୍ୟ ଅଳଙ୍କାର ଦ୍ୱାରା ବିମଣ୍ଡିତ । ଦେବୀଙ୍କ ମୁଖ ଓ ଶରୀର ଅଠାଳିଆ ସିନ୍ଦୂର ଦ୍ୱାରା ବିରଞ୍ଜିତ । ମୂଲ୍ୟବାନ ତଥା ଆତ୍ମସରପୂର୍ଣ୍ଣ ପଟବସ୍ତ୍ର ଏବଂ ନାନାଦି ଅଳଙ୍କାରରେ ବିଭୂଷିତା ମା'ଖମ୍ବେଶ୍ୱରୀ ଭକ୍ତଙ୍କ ହିନ୍ଦୁ (ଆର୍ଯ୍ୟ) ମୂର୍ତ୍ତି ଓ ଆଦିବାସୀ (ଅନ୍ୟାୟ)ଙ୍କ ଖମ୍ବ ଓ ଖୁଣ୍ଟର ଆକାର ଧାରଣ କରିଥିବାରୁ ଦେବୀଙ୍କ ଠାରେ ଆର୍ଯ୍ୟ ଓ ଅନ୍ୟାୟ ଉଭୟ ସଂସ୍କୃତିର ସମନ୍ୱୟ ହୋଇଥିବା ପ୍ରତୀକ୍ଷାମାନ ହୁଏ । ଆସିକା କିମ୍ବ ଗଞ୍ଜାମ ଜିଲ୍ଲା କାହିଁକି ସମଗ୍ର ଓଡ଼ିଶାରେ ମା'ଖମ୍ବେଶ୍ୱରୀଙ୍କ ମହିମା ସୁବିଦିତ ।

ରକ୍ଷିମାଳ ପର୍ବତରେ ଆଠଟି ଖୁଡ଼ିସିଂ (ଦାରୁ ସମ୍ବଳିତ କାଷ୍ଠମୟଦେବୀ)ଙ୍କୁ ପୂଜା କରୁଥିଲେ । ଦାରୁମୟୀ ଖମ୍ବେଶ୍ୱରୀ ସେମାନଙ୍କ ମଧ୍ୟରୁ ଅନ୍ୟତମ । ଏକଦା କାଠଗଣ୍ଡି (ଦାରୁ) ରୂପରେ ଦେବୀ ଖମ୍ବେଶ୍ୱରୀ ରକ୍ଷିକୂଳ୍ୟା ନଦୀ ବଢ଼ିପାଣିରେ ଭାସିଆସୁଥିଲେ । ଆସିକା ଅଞ୍ଚଳର ଜଣେ ରଜକ ବନ୍ୟାରେ ଭାସି ଆସୁଥିବା କାଠଗଣ୍ଡିକୁ ଜାଳେଣି ପାଇଁ ଧରି ଆଣି ଏକ କୁରାଡ଼ିରେ କାଠଗଣ୍ଡିକୁ ଚିରିବା ପାଇଁ ଗୋଟି ମାରିବା ମାତ୍ରେ କାଠଗଣ୍ଡିରୁ ରକ୍ତ ବୋହିବାକୁ ଲାଗିଲା । ଏହି ରକ୍ତ ଦେଖି ରଜକ ଭୟଭୀତ ହୋଇଗଲା ଓ ଚିତ୍କାର କରି ଆଖପାଖ ଲୋକଙ୍କୁ ଡାକିଲା । ଲୋକେ ଶୁଣିଲା ଗଣ୍ଡି କାଠ ଦେହରୁ ରକ୍ତସ୍ରାବ ଦେଖି ଆଶ୍ଚର୍ଯ୍ୟ ଓ ଭୟଭୀତ ହୋଇପଡ଼ିଲେ । କୁରାଡ଼ି ଗୋଟି ବସିଥିବା କାଠ ସେହିଭଳି ପଡ଼ି ରହିଲା । ଏହାର କେତେ ଦିନ ପରେ ରଜକର ମୃତ୍ୟୁ ହେଲା । ରଜକର ମୃତ୍ୟୁ ପରେ ଆସିକାରେ ବାସକରୁଥିବା ଖମ୍ବମୁନି (ଖମ୍ବ ମୁନି)ଙ୍କୁ ସ୍ୱପ୍ନାଦେଶ ହେଲା ଯେ, ମୁଁ ଦେବୀ ଖମ୍ବେଶ୍ୱରୀ କାଠ ରୂପରେ ଆଗାଧିପତ୍ୟ



ହୋଇ ପଡ଼ିରହିଛି । ତୁ ମୋର ପୂଜା କର । ଦେବୀଙ୍କ ସ୍ୱପ୍ନାଦେଶ ପରେ ଖମ୍ବ ମୁନି ସେହି କାଠଗଣ୍ଡିକୁ ପୂଜା-ଅର୍ଚ୍ଚନା ପୂର୍ବକ ଗ୍ରହଣ କରି ରକ୍ଷିକୂଳ୍ୟା ନଦୀ ତଟବର୍ତ୍ତୀ ଘଣ୍ଟ ଜଙ୍ଗଲ ପରିପୂର୍ଣ୍ଣ ଥିବା (ଆଜି ଯେଉଁଠି ମନ୍ଦିର ଅଛି) ଗୋଟିଏ ଗଛ ମୂଳରେ ପ୍ରତିଷ୍ଠା କରି ପୂଜା ଅର୍ଚ୍ଚନା କରିବାକୁ ଆରମ୍ଭ କଲେ । ଏହି ଲୋକକଥାକୁ ଜାଣିହୁଏ ପ୍ରଥମେ ଦେବୀ ଆଦିବାସୀ କନ୍ଧମାନଙ୍କ ଦ୍ୱାରା ଖୁଡ଼ିସିଂ ନାମରେ କାଷ୍ଠସ୍ତମ୍ବ ବା ଖୁଣ୍ଟ ରୂପରେ ପୂଜିତ ହେଉଥିଲେ, କିନ୍ତୁ କାଳକ୍ରମେ ଆର୍ଯ୍ୟମାନେ ଏହି ଖମ୍ବକୁଟି କାଷ୍ଠଦେବୀଙ୍କୁ ପାଷାଣରେ ରୂପାନ୍ତରିତ କରି ତାହାକୁ ଆର୍ଯ୍ୟଦେବୀରେ ପରିଣତ ପୂର୍ବକ ସ୍ତମ୍ବେଶ୍ୱରୀ ନାମକ ସଂସ୍କୃତ ନାମରେ ନାମିତ କରି ପୂଜା କରିବାରେ ଲାଗିଲେ । ଏଣୁ କନ୍ଧ ଦେବୀ ଖୁଡ଼ିସିଂ ଏହିପରି ସଂସ୍କୃତରେ ସ୍ତମ୍ବେଶ୍ୱରୀ ଏବଂ ଓଡ଼ିଆରେ ଖମ୍ବେଶ୍ୱରୀ ରୂପେ ପରିଣତ ହେଲେ ।

ଆସିକାର ପ୍ରସ୍ତର ସ୍ତମ୍ବେଶ୍ୱରୀଙ୍କ ମୁଖ ସିନ୍ଦୂର ଚର୍ଚ୍ଚିତ । ଏଥିରେ ରୂପାର ଆଖି, ରୂପାର ନାକ, ରୂପାର ପାଟି, ରୂପାର ଚିତା ସଂଯୋଗ ହୋଇଛି । ପୁରୀ ମନ୍ଦିରର ସୁଭଦ୍ରା ଦେବୀ ଓ ଆସିକାର ଖମ୍ବେଶ୍ୱରୀ ଦେବୀଙ୍କ ମଧ୍ୟରେ ଭକ୍ତଙ୍କ ମୂର୍ତ୍ତିତତ୍ତ୍ୱ ତଥା ପୂଜା ପଦ୍ଧତିରେ ସାମାନ୍ୟ କିଛି ପାର୍ଥକ୍ୟ ବ୍ୟତୀତ ଗଭୀର ସାମଞ୍ଜସ୍ୟ ଥିବା ଗବେଷକ ଓ ଐତିହାସିକ ମତ ଦିଅନ୍ତି ।

ଦ୍ରୁୟଦେଶ ଖ୍ରୀଷ୍ଟାବ୍ଦର ମଧ୍ୟଭାଗରୁ ଗୁମ୍ଫାସର ରାଜବଂଶର ରାଜାମାନେ ଖମ୍ବେଶ୍ୱରୀଙ୍କୁ ପୂଜା ବନ୍ଦନା ଓ ରାଜ ପୂଷ୍ୟପୋଷକତା କରିଆସୁଥିବା ବିଷୟ ମଧ୍ୟ ଇତିହାସର ଅବଗୁଣ୍ଠିତ ତତ୍ତ୍ୱ ସୂଚିତ ହୁଏ । ଗୁମ୍ଫାସର ରାଜ୍ୟର ଦକ୍ଷିଣ ଦ୍ୱାର ବା ସାମାନ୍ୟ ରକ୍ଷାକର୍ତ୍ତା ରୂପେ ଭଞ୍ଜ ରାଜାମାନେ ଆସିକାରେ ଖମ୍ବେଶ୍ୱରୀ ଠାକୁରାଣୀଙ୍କ ପୂଜାର୍ଚ୍ଚନା କରିବା ସଙ୍ଗେ ସଙ୍ଗେ ମନ୍ଦିର ପରିଚାଳନା ପାଇଁ ବିଭିନ୍ନ ଅନୁଦାନ ଖଞ୍ଜି ଦେଇଥିଲେ । ଗୁମ୍ଫାସର ରାଜା ଧନଞ୍ଜୟ ଭଞ୍ଜ (ଖ୍ରୀ:ଅ: ୧୬୩୭-୧୭୧୪) ଆସିକାରେ ଖମ୍ବେଶ୍ୱରୀ ମନ୍ଦିରର ପୁନରୁଦ୍ଧାର କରିଥିବା ବିଷୟ, ଗୁମ୍ଫାସର ଇତିହାସରୁ ଜଣାଯାଏ ।

ଜିଲ୍ଲା ଓ ଜିଲ୍ଲା ବାହାରର ଲୋକମାନେ ସନ୍ତାନ କାମନା କରି ମା' ଖମ୍ବେଶ୍ୱରୀଙ୍କ ନିକଟରେ ମାନସିକ କରିଥାନ୍ତି । ଦେବୀ ପ୍ରସନ୍ନ ହେଲେ ପ୍ରତ୍ୟେକ କାର୍ଯ୍ୟ ସିଦ୍ଧ ହେବ ବୋଲି ବିଶ୍ୱାସ କରନ୍ତି । ଏଣୁ କୌଣସି ଶୁଭକାର୍ଯ୍ୟ ଆରମ୍ଭ କରିବା ପୂର୍ବରୁ ବିଭିନ୍ନ ଅଞ୍ଚଳର ଅଧିବାସୀମାନେ ମା' ଖମ୍ବେଶ୍ୱରୀଙ୍କ କରୁଣା ଲାଭ ଉଦ୍ଦେଶ୍ୟରେ ତାଙ୍କ ଦର୍ଶନ କରି ପୂଜାର୍ଚ୍ଚନା କରନ୍ତି ଓ ମାନସିକ ପୁରଣ ହେଲେ ଦେବୀଙ୍କ ପୀଠରେ ବଳି, ଭୋଗ, ଝୁପ, ଝୁଣା ଇତ୍ୟାଦି ପ୍ରଦାନ କରିଥାନ୍ତି ।

ପ୍ରତିବର୍ଷ ବୈଶାଖ ମାସରେ ଆସିକାରେ ଅଧିଷ୍ଠାତ୍ରୀ ଦେବୀ ମା' ଖମ୍ବେଶ୍ୱରୀଙ୍କ ବୈଶାଖୀ ଯାତ୍ରା ହୁଏ ମହାସମାରୋହରେ । ଏହି ଯାତ୍ରା ଦେଖିବା ପାଇଁ ଓଡ଼ିଶାର ବିଭିନ୍ନ ଅଞ୍ଚଳରୁ ହଜାର ହଜାର ଭକ୍ତଙ୍କ ସମାଗମ ହୁଏ ଆସିକାରେ । କୁହାଯାଏ ମା' ଖମ୍ବେଶ୍ୱରୀଙ୍କ କୌଣସି ଭକ୍ତଙ୍କ ମାନସିକ କାମନା ଆଜି ଯାଏଁ ଅପୂର୍ଣ୍ଣ ହୋଇ ରହିନାହିଁ । ଏଣୁ ଓଡ଼ିଶାରେ ଶାକ୍ତ ଧର୍ମ ଓ ପରମ୍ପରାରେ ଖମ୍ବେଶ୍ୱରୀ ବା ସ୍ତମ୍ବେଶ୍ୱରୀ ଉପାସନାର ଯେ ଏକ ସ୍ୱତନ୍ତ୍ର ବୈଶିଷ୍ଟ୍ୟ ରହିଛି ଏଥିରେ ସନ୍ଦେହ ନାହିଁ ।

ଆସିକାର ଅଧିଷ୍ଠାତ୍ରୀ ଦେବୀ ମା' ଖମ୍ବେଶ୍ୱରୀଙ୍କ ମହିମା ସୁଦୂର ପ୍ରସାରୀ ହୋଇଥିବାରୁ ରାଜ୍ୟ ତଥା ରାଜ୍ୟ ବାହାରୁ ଏହି ପୀଠକୁ ବର୍ଷ ତମାମ ଶ୍ରଦ୍ଧାଳୁ ଭକ୍ତଙ୍କ ସୁଅ ଛୁଟିଥାଏ । ମା'ଙ୍କ କୃପାରୁ ବହୁ ମାନସିକଧାରୀଙ୍କ ମାନସିକ ମଧ୍ୟ ପୁରଣ ହୋଇଥାଏ । ଶାରଦୀୟ ପୂର୍ଣ୍ଣିମା ସମୟରେ ଏହି ପୀଠରେ ଶ୍ରଦ୍ଧାଳୁ ଭକ୍ତଙ୍କ ଆଶାତୀତ ଭିତ ଜମିଥାଏ ।

ଆସନ୍ତା ୨୬ ତାରିଖ ରବିବାର ଦିନ ହେବାକୁ ଥିବା ଆସିକାର ଅଧିଷ୍ଠାତ୍ରୀ ଦେବୀ ମା'ଖମ୍ବେଶ୍ୱରୀଙ୍କ ବୈଶାଖୀ ଯାତ୍ରାକୁ ଉତ୍ସାହ ଓ ଉଦ୍‌ଘାଟନାର ସହ ମହା ଆତ୍ମସରରେ ପାଳନ କରିବା ପାଇଁ ଆୟୋଜକଙ୍କ ପକ୍ଷରୁ ବ୍ୟାପକ ପ୍ରସ୍ତୁତି ଚାଲିଥିବା ଲକ୍ଷ୍ୟ କରାଯାଇଛି ଆଉ ଏଥିପାଇଁ ଚହଟିଲାଣି ସମଗ୍ର ପରିବେଶ । ଓଡ଼ିଶାର ସଂସ୍କୃତିକ ଏକୃତିଶାଳ ରୂପେ ପରିଚିତ ଥିବା ଗଞ୍ଜାମ ଜିଲ୍ଲାର ଆସିକା ଅଞ୍ଚଳରେ ଆଧ୍ୟାତ୍ମିକ ଚେତନାକୁ ନେଇ ବାର ମାସରେ ତେର ପର୍ବ ପାଳିତ ହୋଇଆସୁଛି । ଭାରତବର୍ଷରେ ଶକ୍ତି ଉପାସନାର ପରମ୍ପରା ଅତି ପ୍ରାଚୀନ । ଆସିକା ସହରର ଖମ୍ବେଶ୍ୱରୀ ପାଟଣାରେ ପୂଣ୍ୟତୋୟା ରକ୍ଷିକୂଳ୍ୟା ନଦୀତଟରେ କେଉଁ ଆବାହମାନ କାଳରୁ ପୂଜା ପାଉଆସୁଥିବା ମା' ଖମ୍ବେଶ୍ୱରୀଙ୍କ ପୀଠ ଅନ୍ୟତମ । ମା' ଖମ୍ବେଶ୍ୱରୀଙ୍କ ଅନେକ ମହିମା ରହିଛି । ଏହି ପୀଠରେ ଭକ୍ତ ଯଦି ନିଜ ହୃଦୟରେ ମା'ଙ୍କୁ ଡାକିଥାଏ ଓ ମନ୍ଦିର ପରିସରରେ ଦୀପତିଏ ଜଳାଇଥାଏ ତାହାହେଲେ ମା' ଖମ୍ବେଶ୍ୱରୀ ନିଶ୍ଚିତ ଭାବେ ଭକ୍ତର ମନକଥା ଶୁଣିଥାନ୍ତି ବୋଲି ବିଶ୍ୱାସ ରହିଛି । ଜଗତଜନନୀ, ଶକ୍ତିପ୍ରଦାୟିନୀ, ମାତୃଶକ୍ତି, କରୁଣାମୟୀ, ଆଦିଶକ୍ତି ମା' ଖମ୍ବେଶ୍ୱରୀ ଠାକୁରାଣୀଙ୍କ ଇତିହାସ ଅତି ପ୍ରାଚୀନ । ଗଞ୍ଜାମ ଜିଲ୍ଲାର ପ୍ରସିଦ୍ଧ ଶକ୍ତିପୀଠ ମାନଙ୍କ ମଧ୍ୟରେ ଆସିକାର ଅଧିଷ୍ଠାତ୍ରୀ ଦେବୀ ମା' ଖମ୍ବେଶ୍ୱରୀଙ୍କ ପୀଠ ହଜାର ହଜାର ଶ୍ରଦ୍ଧାଳୁଙ୍କ ପାଇଁ ଏକ ଅନ୍ୟତମ ଆକର୍ଷଣ । ବର୍ଷତମାମ ଜିଲ୍ଲା ତଥା ଜିଲ୍ଲା ବାହାରୁ ଶ୍ରଦ୍ଧାଳୁ ଭକ୍ତମାନେ ମା' ଖମ୍ବେଶ୍ୱରୀଙ୍କ ଦର୍ଶନ ଓ ଆଶିଷ ଲାଭ କରିବା ନିମନ୍ତେ ଆସିଥାନ୍ତି । ଆସିକାର ଅଧିଷ୍ଠାତ୍ରୀ ଦେବୀ ମା' ଖମ୍ବେଶ୍ୱରୀଙ୍କ ଉପୁତ୍ତି ଓ ଆବିର୍ଭାବ ସମ୍ବନ୍ଧରେ ବହୁ ପୁରାଣ ବର୍ଣ୍ଣିତ କଥା, ଉପକଥା, କିମ୍ବଦନ୍ତୀ ଓ ଲୋକକଥା ସାଧାରଣରେ ପ୍ରଚଳିତ ରହିଛି । ଦଶହରା ପର୍ବ ଠାରୁ ଆରମ୍ଭ କରି ଚୈତ୍ର ମାସର ପ୍ରତ୍ୟେକ ମଙ୍ଗଳବାରରେ ଏହି ଶକ୍ତିପୀଠକୁ ରାଜ୍ୟ ତଥା ରାଜ୍ୟ ବାହାରର ଭକ୍ତଙ୍କ ସୁଅ ଛୁଟିଥିବା ବେଳେ ପ୍ରତ୍ୟେକ ବର୍ଷ ନବରାତ୍ର ସମୟରେ ମା'ଙ୍କ ପୀଠରେ ଅସମ୍ଭବ ଭିତ ହୋଇଥାଏ । ଜିଲ୍ଲା ତଥା ଜିଲ୍ଲା ବାହାରର ବହୁ ଶ୍ରଦ୍ଧାଳୁ ଭକ୍ତ ନିଜର ମାନସିକ ପୁରଣ ପାଇଁ ବର୍ଷତମାମ ବିଭିନ୍ନ ସମୟରେ ଆସିକାର ମା' ଖମ୍ବେଶ୍ୱରୀଙ୍କ ପୀଠକୁ ଆସିଥାନ୍ତି । ଦକ୍ଷିଣ ଓଡ଼ିଶାର ଅନ୍ୟତମ ପ୍ରସିଦ୍ଧ ଶକ୍ତିପୀଠ ରୂପେ ପରିଚିତ ଥିବା ଆସିକାର ଅଧିଷ୍ଠାତ୍ରୀ ଦେବୀ ଜଗତଜନନୀ ମା' ଖମ୍ବେଶ୍ୱରୀ ପ୍ରସନ୍ନ ହେଲେ ପ୍ରତ୍ୟେକ କାର୍ଯ୍ୟ ସିଦ୍ଧ ହୁଏ ବୋଲି ବିଶ୍ୱାସ ରହିଛି । ଏଣୁ କୌଣସି ଶୁଭକାର୍ଯ୍ୟ ଆରମ୍ଭ କରିବା ପୂର୍ବରୁ ଜିଲ୍ଲା ତଥା ଜିଲ୍ଲା ବାହାରର ହଜାର ହଜାର ଶ୍ରଦ୍ଧାଳୁ ଭକ୍ତ ମା' ଖମ୍ବେଶ୍ୱରୀଙ୍କ କରୁଣା ଲାଭ କରିବା ଉଦ୍ଦେଶ୍ୟରେ ଏହି ପୀଠକୁ ଆସିଥାନ୍ତି ।



ବରୁଣ ନୂଆ ଯୁଗର କଣେ ଏପରି କଳାକାର ଯିଏ ୧୪ ବର୍ଷର କ୍ୟାରିୟର ମଧ୍ୟରେ ଅନେକ ହିଟ୍ ଫିଲ୍ମ ଦେଇଛନ୍ତି । ୨୦୧୨ରେ କରଣ ଜୋହରଙ୍କ ଫିଲ୍ମ 'ଷ୍ଟୁଡେଣ୍ଟ ଅଫ୍ ଦ ଇଅର୍'ରୁ ଅଭିନୟର କ୍ୟାରିୟର ଆରମ୍ଭ କରିଥିଲେ ବରୁଣ । ଏହାପରେ ତାଙ୍କୁ ଦେଖିବାକୁ ମିଳିଥିଲା ମୋ ଚେରା ହିରୋ, ବଦଲପୁର, ଏବିପିଟି-୨ ଓ ଦିଲୁଲେ ସମେତ ଆହୁରି କିଛି ଫିଲ୍ମରେ । ଆଜି ନିଜର ପେସାଗତ ଜୀବନରେ ପ୍ରାୟତଃ ବରୁଣ ଚର୍ଚ୍ଚାର ପରିସରରେ ରହୁଛନ୍ତି । ବରୁଣଙ୍କ ଓ୍ଵର୍କଫ୍ରଞ୍ଚ କଥା କହିଲେ ଏ ବର୍ଷର ଆରମ୍ଭରେ ସନି ଦେଓଙ୍କ ସହିତ 'ବର୍ଡର-୨'ରେ ତାଙ୍କୁ ଦେଖିବାକୁ ମିଳିଥିଲା ଓ ଏବେ ତାଙ୍କ ଖାତାରେ ରହିଛି ଦୁଇଟି ବଡ଼ ଫିଲ୍ମ - 'ହେ ସାଥୁନା ଚୋ ଇଷ୍ଟ ହୋନା ହେ' ଯାହାର ନିର୍ଦ୍ଦେଶନାର ଦାୟିତ୍ଵ ନେଇଛନ୍ତି ତାଙ୍କ ପିତା ଚେଚିରୁ ଧର୍ମ୍ମ । ଏହା ଏକ ରୋମାଣ୍ଟିକ୍ କମେଡି ଯେଉଁଥିରେ ତାଙ୍କ ଅପୋଜିଟରେ ଅଛନ୍ତି ମୁଖ୍ୟ ଭୂମିକା ଓ ପୂଜା ହେଉଛି । ୧୨ ଜୁନ୍ରେ ଫିଲ୍ମଟି ସିନେମା ଘରଗୁଡ଼ିକରେ ଦସ୍ତକ ଦେବ । ଏହାପରେ ରହିଛି ଫିଲ୍ମ 'ନୋ ଏଣ୍ଡି ମୋ ଏଣ୍ଡି ହୋନା' । 'ନୋ ଏଣ୍ଡି' ଫିଲ୍ମର ଏହି ସିନେମାକୁ ପ୍ରତ୍ୟୁତ୍ କରୁଛନ୍ତି ବୋନା କପୁର ଓ ଏହାର ନିର୍ଦ୍ଦେଶକ ହେଉଛନ୍ତି ଅନାସ୍ ବଜ୍ରପା । ଏଥିରେ ବରୁଣଙ୍କ ସହିତ ଅର୍ଚ୍ଚନା କପୁର ଓ ଦିଲ୍ଲିପ୍ତ ବୋସ୍ଙ୍କ ନଜର ଆସିବେ । ତେବେ ଫିଲ୍ମର ରିଲିଜ୍ ତାରିଖ ବିଷୟରେ ଘୋଷଣା କରାଯାଇ ନାହିଁ ।

ଦୁଇଟି କମେଡି ଫିଲ୍ମରେ ବରୁଣ

ଗାଁର ମହକ ସହିତ ପ୍ରତି ଶନିବାର ଓ ରବିବାର ରାତି ୯:୩୦ରେ ଜା ସାର୍ଥକରେ ଦର୍ଶକମାନେ ଦେଖିପାରିବେ ଶୋ 'ରଜ କୁଇନ୍' । ଏହି ବହୁଚର୍ଚ୍ଚିତ ଶୋ'ଟି ଇତିହାସରେ ପ୍ରଥମ ପାଇଁ ଏକ ଅଭିନବ ପ୍ରୟାସ ଆରମ୍ଭ କରିବାକୁ ଯାଇଛି । ଚଳିତ ବର୍ଷ ଗାଲା ରାଉଣ୍ଡର ଥିମ୍ ରଖାଯାଇଛି 'ଗାଁରେ ହେବ ଗାଲା ରାଉଣ୍ଡ' । ଏହି ପର୍ଯ୍ୟାୟରେ ପ୍ରତିଯୋଗୀ ଏବଂ ମେଣ୍ଟରମାନେ ସିଧାସଳଖ ଗାଁ ମାଟିରେ ନିଜର ଦକ୍ଷତା ପ୍ରଦର୍ଶନ କରିବା ସହ ଦର୍ଶକଙ୍କୁ ଓଡ଼ିଆ ଫ୍ୟାଣ୍ଟି ଓ ସରଳ ଜୀବନଶୈଳୀର ନିକଟତର କରାଇବେ । ଏହି ସ୍ଵତନ୍ତ୍ର ରାଉଣ୍ଡରେ ପ୍ରତିଯୋଗୀମାନଙ୍କୁ ଚିତ୍ରିତ ଗ୍ରାମୀଣ ଟ୍ୟାଙ୍କ କରିବାକୁ ପଡ଼ିବ; ଯେପରିକି- କ୍ଷେତରୁ ବିଲାଟି ବାଲଗଣ ଚୋଳିବା, ଗାଁ ଲୋକଙ୍କ

ସାହାଯ୍ୟରେ ଦେଖା ଦୁଇରେ ଗୋଷେଇ କରିବା ଏବଂ କୁଆକୁ କାଢ଼ିବା ଏମିତି ବହୁତଗୁଡ଼ିଏ ଟ୍ୟାଙ୍କ । ଏହିସବୁ କାର୍ଯ୍ୟଗୁଡ଼ିକ ସେମାନଙ୍କ ଶାରୀରିକ ସାମର୍ଥ୍ୟ ଓ ଆତ୍ମବିଶ୍ଵାସକୁ ଝିଲ୍ଲର ପରୀକ୍ଷା ନେବ । ଶୋ'କୁ ଅଧିକ ମନୋରଞ୍ଜନଧର୍ମୀ କରିବା ପାଇଁ ପପୁଲ୍ ଆନ୍ନା ଏଥିରେ କମେଡିର ଚତୁକା ଲଗାଇବେ । ସେହିପରି ବିଚାରପତି ଭାବେ ଓଲିଭର୍ ଚରଣା ଏଲିନା ଏବଂ ପ୍ରଯୋଜକ ସ୍ଵତନ୍ତ୍ର ଏଣ୍ଡି ସହିତ ଆକାଶ୍ ସୁଜିତ ଆଉ ଗାୟନାକ ଉପସ୍ଥିତି କାର୍ଯ୍ୟକ୍ରମର ରୋମାଣ୍ଟିକ୍ ଦିଗୁଣିତ କରିବ । ତେବେ ଏହି ସୁନ୍ଦର କନ୍ସେପ୍ଟ ଉପରେ ମତ ରଖୁଛନ୍ତି ଚିପ୍ଟ୍ ଚ୍ୟାମେଲ୍ ଅପିସର୍ ଶ୍ରୀ ରାହୁଲ୍ ରାଓ । ସେ କହିଛନ୍ତି- 'ଜା ସାର୍ଥକ ସର୍ବଦା ଓଡ଼ିଶାର କଳା, ପରମ୍ପରା ଏବଂ ଗାଁ ମାଟି

ସହ ଅତି ନିବିଡ଼ ଭାବେ ଯୋଡ଼ିହୋଇ ରହିଛି । ଗାଁରେ ହେବ ଗାଲା ରାଉଣ୍ଡ' ଏକ ଶୋ' ରୁହେଁ, ବରଂ ଆମ ସମ୍ପୂର୍ଣ୍ଣ ଗ୍ରାମୀଣ ଜୀବନଶୈଳୀ ପ୍ରତି ଏକ ସମ୍ମାନ । ପ୍ରତିଯୋଗୀଙ୍କ କଠିନ ପରିଶ୍ରମ, ଗାଁର ସରଳତା ଓ ପାରମ୍ପରିକ ରୂପମଣା ନିର୍ଦ୍ଦିଷ୍ଟ ଭାବେ ଦର୍ଶକଙ୍କ ହୃଦୟକୁ ଛିଟିବ ।' ଏଥିରେ ଯୋଗ ଦେଉଥିବା ପ୍ରତିଷ୍ଠିତ ଯୋଡ଼ିମାନେ ହେଲେ - 'ରୁ ଖରା ପୁଁ ଇଇ'ର ଅଜି ଓ ମାଟି, 'ସାଥୁ ସାତ ଜବୁର'ର ଦେବ୍ ଓ ଅର୍ଚ୍ଚନା, 'ସୁନା ଝିଅ'ର ସମ୍ବର ଓ ବଂଶୁ, 'ପୁଁ ରୁହେଁ ପୁଁ ରୁମା ବିନା'ର ସାଲ ଓ ଶୁଣା । ଏହି ବହୁପ୍ରତୀକ୍ଷିତ ଗାଲା ରାଉଣ୍ଡ ଆସନ୍ତା ୨୫ ଏପ୍ରିଲ, ସନ୍ଧ୍ୟା ୬:୩୦ରେ କେବଳ ଜା ସାର୍ଥକରେ ପ୍ରସାରିତ ହେବ ।



'ରଜ କୁଇନ୍' ଫେରିବ ନିଜ ମାଟିକୁ ଗାଁରେ ହେବ ଗାଲା ରାଉଣ୍ଡ



ରିଲିଜ୍ ହେବ

'କ୍ୟାପ୍ଟେନ୍ ଇଣ୍ଡିଆ'



ବିଗତ କିଛି ସମୟ ହେଲା କାର୍ତ୍ତିକ ଆର୍ଯ୍ୟନ୍ଙ୍କ ଖାତାରେ ରହିଛି କେତେଗୁଡ଼ିଏ ଫିଲ୍ମ । ଏହି ସୂତାକୁ ଦେଖିବା ପରେ ଅନ୍ୟ ନିର୍ଦ୍ଦେଶକମାନେ ତାଙ୍କ ସହିତ କାମ କରିବା ପାଇଁ ଆଗ୍ରହ ଦେଖାଉଛନ୍ତି । ନିକଟରେ କାର୍ତ୍ତିକ ଅଭିନୀତ 'କ୍ୟାପ୍ଟେନ୍ ଇଣ୍ଡିଆ' ନାମକ ଏକ ଫିଲ୍ମର ରିଲିଜ୍ ତେଜଃ ଘୋଷଣା କରାଯାଇଛି । ତେବେ ଏହି ଫିଲ୍ମ ସହିତ ତାଙ୍କର ଆଉ କେତେଟି ଫିଲ୍ମ ଆସନ୍ତା ବର୍ଷ ରିଲିଜ୍ ହେବ । ଆସନ୍ତା ବର୍ଷ ୧୩ ଅଗଷ୍ଟରେ ରିଲିଜ୍ ହେବାକୁ ଥିବା ଫିଲ୍ମ 'କ୍ୟାପ୍ଟେନ୍ ଇଣ୍ଡିଆ'ର ନିର୍ଦ୍ଦେଶକ ଅଛନ୍ତି ସାମିତ ଅମିତ୍ । ନିର୍ଦ୍ଦେଶକ ଭାବରେ ସାମିତଙ୍କର ଏହା ହେଉଛି ପ୍ରଥମ ଫିଲ୍ମ । ଟି ସିରିଜ୍ ଓ ବଡ଼େଜ୍ ଷ୍ଟିଡିଓ, ମିର୍ଜାପୁର ତାଙ୍କ ଫିଲ୍ମର ଲିମିଟେଡ୍ ସହିତ ମିଶି ଫିଲ୍ମଟିକୁ ପ୍ରତ୍ୟୁତ୍ କରିଛନ୍ତି । ଏହା ସହିତ କରଣ ଜୋହରଙ୍କ 'ନାଗଜିଲ୍ଲ' ରହିଛି ତାଙ୍କ ସୂତାରେ ଯାହାର ନିର୍ଦ୍ଦେଶନା ଦାୟିତ୍ଵରେ ଅଛନ୍ତି ମୁରଦାପୁ ଫିହ୍ ଲାୟ । ଏଥିରେ କଣେ ଇଚ୍ଛାଧାରୀ ନାମ ଭୂମିକାରେ ନଜର ଆସିବେ କାର୍ତ୍ତିକ । କବୀର ଖାନଙ୍କ ଦ୍ଵାରା ନିର୍ମିତ ଫିଲ୍ମ 'ଚହୁ ଚାମିଅର୍'ରେ କାର୍ତ୍ତିକଙ୍କୁ ଖୁବ୍ ପସନ୍ଦ କରାଯାଇଥିଲା । ଏବେ କବୀରଙ୍କର ଆଉ ଏକ ଷ୍ଟୋର୍ଟ୍ସ ଡ୍ରାମା ଫିଲ୍ମ ରିଲିଜ୍ ହେବ ଯାହାର ନାମ ରଖାଯାଇଛି 'କେଏ୨୦' । ଏହି ଫିଲ୍ମଟି ମଧ୍ୟ ଆସନ୍ତା ବର୍ଷ ରିଲିଜ୍ ହେବ ।

ହିଟ୍ ଯୋଡ଼ି: ଅକ୍ଷୟ ଓ ବିଦ୍ୟା



ବଲିଉଡ଼ ଷ୍ଟାର ଅକ୍ଷୟ କୁମାର ଏ ସମୟରେ ଫିଲ୍ମ 'ଭୁର୍ ବଙ୍ଗଲ'କୁ ନେଇ ଚର୍ଚ୍ଚାରେ ଅଛନ୍ତି । ଲୋକମାନେ ମନଖୋଲି ଖୁବ୍ ଭଲପାଉଛନ୍ତି ଏହି ଫିଲ୍ମଟିକୁ ଯେଉଁଥି ପାଇଁ ଫିଲ୍ମଟି ୧୨୦ କୋଟିରୁ ଅଧିକ ଆୟ କରିସାରିଲାଣି । ଏହା ମଧ୍ୟରେ ଅକ୍ଷୟଙ୍କୁ ନେଇ ଆସିଛି ଆଉ ଏକ ନୂଆ ଖବର । ବହୁତ ଶୀଘ୍ର ସେ ଅଭିନେତ୍ରୀ ବିଦ୍ୟା ବାଲସଙ୍କ ସହିତ ନଜର ଆସିବେ । ଏ ପର୍ଯ୍ୟନ୍ତ ଅକ୍ଷୟ-ବିଦ୍ୟାଙ୍କ ଯୋଡ଼ି ଫିଲ୍ମ ଭୁଲ୍ ଭୁଲିଯା, ହେ ବେବି ଓ ମିଶନ ମଙ୍ଗଲରେ ନଜର ଆସିସାରିଛନ୍ତି । ଏବେ ଏହି ଯୋଡ଼ି ଏକ ନୂଆ କମେଡି-ଡ୍ରାମାରେ ନଜର ଆସିବେ ଯାହାର ନିର୍ଦ୍ଦେଶନା ଦାୟିତ୍ଵରେ ଅଛନ୍ତି ଅନାସ୍ ବଜ୍ରପା । ତେବେ ଅକ୍ଷୟଙ୍କ ଏକ ପୋଷ୍ଟର ଜଣାପଡ଼ୁଛି ଯେ ସେମାନେ ସୁଟିଂ ପାଇଁ କେରଳ ଯାଇଛନ୍ତି ଓ ବିଦ୍ୟାଙ୍କ ସହିତ ଅକ୍ଷୟଙ୍କର ଏହା ହେଉଛି ଚତୁର୍ଥ ଫିଲ୍ମ । ଏଥିରେ ବିଦ୍ୟାଙ୍କ ବ୍ୟତୀତ ଅନ୍ୟ ଅଭିନେତ୍ରୀ ମଧ୍ୟ ଅଛନ୍ତି । ବର୍ତ୍ତମାନ ବିଦ୍ୟା ବାଲସ୍ ରିଟେଣ୍ଡେଡ଼ ଦେଖିବାକୁ ଫିଲ୍ମ 'ରାଜା ଶିବାଜୀ'ରେ ବ୍ୟସ୍ତ ଅଛନ୍ତି ଯେଉଁଠି ରିଲିଜ୍ ହେବ ମେ'୧ ତାରିଖରେ । ସେହିପରି ଅକ୍ଷୟ କୁମାରଙ୍କୁ ଫିଲ୍ମ 'ଭୁର୍ ବଙ୍ଗଲ'ରେ ଦେଖିବାକୁ ମିଳୁଛି ଯେଉଁ ଫିଲ୍ମ ଜରିଆରେ ପ୍ରିୟଦର୍ଶିନୀଙ୍କ ସହିତ ୧୬ ବର୍ଷ ପରେ ତାଙ୍କର ରି-ୟୁନିଅର୍ ହୋଇଛି । ଏହା ବ୍ୟତୀତ ଅକ୍ଷୟ କୁମାର ଫିଲ୍ମ 'ଝେଲକମ୍ ଟୁ ଦି ଜଙ୍ଗଲ' ପାଇଁ ମଧ୍ୟ ଚର୍ଚ୍ଚାରେ ଅଛନ୍ତି ।

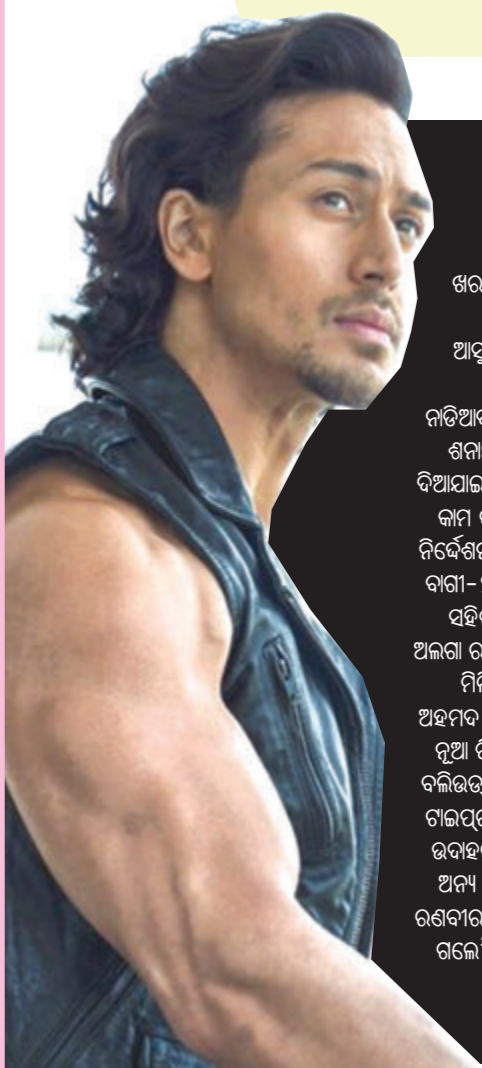

ଏହା ସତ ଯେ ଅଭିନେତା ଗାଲଗର ଶ୍ରୀମୁଖ ଅଭିନୟର କ୍ୟାରିୟର ଠିକ୍ ଭାବରେ ଚାଲିନାହିଁ । ଲଗାତର ଅନେକଗୁଡ଼ିଏ ଫିଲ୍ମରେ ତାଙ୍କର ପ୍ରଦର୍ଶନ ଖରାପ ହେବାର ଦେଖିବାକୁ ମିଳିଛି । ସେଥିପାଇଁ ଆଗାମୀ ପ୍ରୋଜେକ୍ଟକୁ ନେଇ ବେଶ୍ ସତର୍କ ରହିବାର ନଜର ଆସୁଛନ୍ତି ତାଙ୍କର । ଏହା ମଧ୍ୟରେ ଏକ ନୂଆ ଫିଲ୍ମ ତାଙ୍କ ହାତକୁ ଆସିଛି ଯେଉଁଠିକୁ ନିର୍ମାଣ କରିବେ ସଚିନ୍ ନାଡିଆଦ୍ଵାରା । ଏଥିରେ ଗାଲଗରଙ୍କ ସହିତ ନଜର ଆସିବେ ଶନାୟା କପୁର । ଏହା ଏକ ଜମି କମେଡି ଯାହାର ଶୀର୍ଷକ ଦିଆଯାଇ ନାହିଁ । ଗାଲଗରଙ୍କ ସହିତ କେତେକ ପ୍ରୋଜେକ୍ଟରେ କାମ କରିଥିବା ନିର୍ଦ୍ଦେଶକ ଅହମଦ ଖାନ ଏହି ନୂଆ ଫିଲ୍ମର ନିର୍ଦ୍ଦେଶନା ଭାର ଉଠାଇଛନ୍ତି । ଗାଲଗର ଓ ଅହମଦଙ୍କ ଯୋଡ଼ି ବାଗୀ-୨, ବାଗୀ-୩ ଓ ହେରାପତା-୨ ପରି ଫିଲ୍ମରେ ଏକା ସହିତ କାମ କରିଥିଲେ । ତେବେ ଏସବୁ ଫିଲ୍ମର ପ୍ରଦର୍ଶନ ଅଭାଗ ରହିଛି ବହୁ ଅପସ୍ଵରେ କିନ୍ତୁ ଏଥିମଧ୍ୟରୁ 'ବାଗୀ-୨'କୁ ମିଳିଥିଲା ଶାନ୍ଦ୍ୟର ସମ୍ପାଦନା । ଏ ସମୟରେ ଗାଲଗର, ଅହମଦ ଖାନଙ୍କ 'ଝେଲକମ୍ ଟୁ ଦି ଜଙ୍ଗଲ'ରେ ବ୍ୟସ୍ତ ଥିବାରୁ ନୂଆ ଫିଲ୍ମର ସୁଟିଂ ଆରମ୍ଭ ହେବାରେ ବିଳମ୍ବ ହୋଇପାରେ । ବଲିଉଡ଼ରେ ଜମି କମେଡି କଥା ଯଦି କୁହାଯାଏ ତେବେ ଏହି ଗାଲଗର ଫିଲ୍ମ ବହୁତ କମ୍ ଦେଖିବାକୁ ମିଳିଛି । ଏହାର ଏକ ଉଦାହରଣ ହେଉଛି 'ଗୋ ଗୋଆ ଗର୍' । ତେବେ ବର୍ତ୍ତମାନ ଅନ୍ୟ ଏକ ଜମି କମେଡି 'ପ୍ରକୟ' ଉପରେ କାମ କରୁଛନ୍ତି ଗାଲଗର ହିଅ । ଓ୍ଵର୍କଫ୍ରଞ୍ଚ ଦୃଷ୍ଟିରୁ ଆଗାମୀ ଦିନରେ 'ଲର୍ ଯା ଗଲେ'ରେ ଗାଲଗରଙ୍କୁ ଦର୍ଶକମାନେ ଦେଖିବାକୁ ପାଇବେ । ଏହା ବ୍ୟତୀତ ମାଇଥୋଲୋଜିକାଲ୍ ଆକ୍ସନ୍ ଫିଲ୍ମ 'ବଜ୍ର'ରେ ମଧ୍ୟ ଗାଲଗରଙ୍କୁ ଏଣ୍ଡି ହୋଇସାରିଛି ।

ଗାଲଗରଙ୍କ ନୂଆ ଗାଲ୍

ଲଳନ ପାଳନ

ଏକମାତ୍ର ବିକଳ ନୁହେଁ ଇଲେକ୍ଟ୍ରୋନିକ୍ସ ମାଧ୍ୟମ



ପିଲାଙ୍କୁ ସବୁବେଳେ ନିୟନ୍ତ୍ରଣ ମଧ୍ୟରେ ରଖିବା ଉଚିତ । ସେମାନଙ୍କ କ୍ୟାରିୟର ତିଆରି ପାଇଁ ଶୁଦ୍ଧିଭାବରେ ରଖାଯାଇପାରେ କିନ୍ତୁ କୌଣସି ଚାପ ସୃଷ୍ଟି କରି ନୁହେଁ । ଅନେକ ପରିବାରରେ ପିଲାଙ୍କୁ ପାଠପଢ଼ିବା ପାଇଁ ଅନେକ ଚାପ ସୃଷ୍ଟି କରାଯାଇଥାଏ । ଅବସର ବିନୋଦନ ନିମନ୍ତେ କେବଳ ଟିଭି କି ମୋବାଇଲ୍ ବାପାମାଆମାନେ ପିଲାଙ୍କୁ ଦେଇଥାନ୍ତି । ସେମାନଙ୍କ ପାଖରେ ସମୟର ଅଭାବ ହେଉ କିମ୍ବା ପିଲା ବାହାରେ ସମୟ ବିତାଇଲେ ଖରାପ ହୋଇଯିବାର ଭୟ ଥାଉ, ଯାହା ବି କାରଣ ହେଇଥାଉ ସେମାନେ ପିଲାଙ୍କୁ ଲିଜର୍ ସମୟ ଉତ୍ତରେ

ବନ୍ଦୀ କରି ରଖୁଥାନ୍ତି । ଫଳରେ ପିଲାଟି ବାହାର ଦୁନିଆ ଫ୍ରେଣ୍ଡ୍‌ରେ ନଥାଏ ନିଜ ଭିତରେ ବନ୍ଦୀ ହୋଇଯାଏ । ଫଳରେ ଯେଉଁ ସମୟ ପିଲାଟି ପାଏ, ମନୋରଞ୍ଜନ ପାଇଁ ଟିଭି କି ମୋବାଇଲର ସାହାଯ୍ୟ ନେଇଥାଏ । ଏହାଫଳରେ ସେ ଏତେ ଅଭ୍ୟସ୍ତ ଏହି ଇଲେକ୍ଟ୍ରୋନିକ୍ସ ଜିନିଷ ସହିତ ହୋଇଯାଇଥାଏ ଯେ ସମୟ ପଢ଼ିଲେ ତାହାର ଦୂରୁପଯୋଗ ମଧ୍ୟ କରିଥାଏ । ବିଭିନ୍ନ ଆଡ଼ୁଘାତୀ ଖେଳ ଖେଳିବା ସହିତ ଜୀବନକୁ ଖରାପ ଦିଗକୁ ନେଇଯାଉଥିବା ସାକ୍ଷରରେ ପଣି ବିଭିନ୍ନ ମନ୍ଦ କଥା ଜାଣେ, ଯାହାର କୁପରିଣାମ କେବଳ ସେ ଏକା ନୁହେଁ ବରଂ ପରିବାର ଲୋକଙ୍କୁ

ଭୋଗିବାକୁ ପଡ଼ିଥାଏ । ପିଲାଟି ଯେତିକି ପାଠପଢ଼ିବା କଥା ସେତିକି ପଢ଼ିବା ସହିତ ଯେତିକି ମନୋରଞ୍ଜନ ଦରକାର କି ସାଙ୍ଗସାଥୀଙ୍କ ସହ ସମୟ ବିତାଇବା ଦରକାର, ସେ ସୁନିଆ ଦେବା ଦରକାର । ଯଦି ତାହା କରା ନଯାଏ, ପିଲାଟି ଯତ୍ନବତ୍ ବ୍ୟବହାରର ପରିବର୍ତ୍ତନ କରିବା ସହିତ ଅନେକ ମାନସିକ ଚାପରେ ମଧ୍ୟ ଆକ୍ରାନ୍ତ ହେବ । ପିଲାଟି ମନୋରଞ୍ଜନ ପାଇଁ କେବଳ ଟିଭି କି କମ୍ପ୍ୟୁଟର ନୁହେଁ ବରଂ ବୟସାନୁସାରେ ମନୋରଞ୍ଜନ ପାଇଁ ଆବଶ୍ୟକ ପଢୁଥିବା ମାଧ୍ୟମ ଯୋଗାଇଦେବା ଆବଶ୍ୟକ ।



ଦକ୍ଷତା ଅନୁସାରେ ଚାକିରି

ଆପଣଙ୍କର ଯାହା ଦକ୍ଷତା ରହିଛି, ତାହାକୁ ନେଇ ନିଜ କ୍ୟାରିୟର କରନ୍ତୁ । ଚାକିରି ମିଳୁନି ଭାବି ଯାହା ମିଳିଯାଉଛି, ତାହା କରନ୍ତୁ ନାହିଁ । ଏହାଦ୍ୱାରା ନିଜ କ୍ୟାରିୟରର ବ୍ୟାଧିତ ଆସିବ । ଯେଉଁ ବିଷୟରେ କ୍ୟାରିୟର କରିଛନ୍ତି, ଯଦି ସେହି ବିଭାଗରେ ଚାକିରି କରିବେ, ତାହା ଭବିଷ୍ୟତ ପାଇଁ କାମରେ ଆସିବ । ଯଦି କାର୍ଯ୍ୟ କରୁଥିବା ସଂସ୍ଥା ଛାଡ଼ି ଅନ୍ୟ କେଉଁଠି ଯୋଗ ଦେବାକୁ ଚାହଁବେ, ତାହା ନିଜର ଏକ୍ସପେରିୟନ୍ସକୁ କାଉଣ୍ଟ କରିବ । ଯେତେ ଆଗକୁ ଯିବେ, ତାହା ସେତେ ସହାୟକ ହୋଇପାରିବ । ଅନେକ ଅର୍ଥ ଲୋଭରେ ହେଉ ଅବା ଚାକିରି ନମିଳିବା ଭୟରେ ହେଉ, ଯେଉଁଠି ଯାହା ମିଳିଲା, ଚାକିରିରେ ଯୋଗ ଦେଇଥାନ୍ତି । ଫଳରେ ଏହା ଭବିଷ୍ୟତରେ ଅନେକ କ୍ଷତି ସାଧୁତ ହୋଇଥାଏ । ଯଦି ନିଜକୁ ବହୁତ ଆଗକୁ ଯିବାକୁ ଅଛି, ତା'ହେଲେ ନିଜ କ୍ୟାରିୟରକୁ ଲକ୍ଷ୍ୟ କରି ଯଦି ଯୋଗଦାନ କରିବେ, ତାହା ଭବିଷ୍ୟତ ପାଇଁ ଅନେକ ଶୁଭଫଳ ପ୍ରଦାନ କରିବ । ଆପଣ ଯାହା କିଛି କରିବାକୁ ଚାହୁଁଛନ୍ତି, ଯଦି ନିଜେ କିଛି ସିଖାନ୍ତ ନେଇ ପାରୁନାହାନ୍ତି, ତେବେ ଅନ୍ୟର ପରାମର୍ଶ ନେବା ଉଚିତ । ଯେଉଁମାନେ କ୍ୟାରିୟର ବାବଦରେ ଅନେକ କିଛି ଜାଣିଛନ୍ତି, ସେମାନଙ୍କ ଠାରୁ ଭଲ ମନ୍ଦ ପଚାରି ରୁଣ୍ଡିବା ଦରକାର । ନଚେତ କ୍ୟାରିୟର କାର୍ଡସେଲରକ୍ ଠାରୁ ମଧ୍ୟ ପରାମର୍ଶ ନେଇପାରିବେ ।

ବିବିନ

ଜଳସଙ୍କଟ ଓ ଅସହଜନ ବିଶ୍ୱ !!



ନିବେଦିତା ପ୍ରିୟଦର୍ଶିନୀ ଶୁକ୍ଳା

ଜଳ ବ୍ୟବହାର କାରଣରୁ ମେକ୍ସିକୋ ସିଟି ପ୍ରତିବର୍ଷ ପ୍ରାୟ ୨୦ ହଜାର ଲକ୍ଷ ଡଲର ଅର୍ଥାତ୍ ଦବିବାରେ ଲାଗିଛି । ଆମେରିକାର ଦକ୍ଷିଣ-ପଶ୍ଚିମ ରାଜ୍ୟ ଗୁଡ଼ିକରେ କଲୋରାଡ଼ା ନଦୀ ଜଳକୁ ନେଇ ଟଣାଓଟଣା ଚାଲିଛି । ମଝିରେ ଆମେ ଏକ ଆତ୍ମସୂଚକ ଖବର ଦେଖୁଥିଲେ ଯେ ଦୁବାଇ, କୁଏତ ଓ ସାଉଦିଆରବରେ ଅନେକ ବର୍ଷ ପରେ ଅଗନକ ବର୍ଷା ହୋଇ ମରୁଭୂମିର ଏହି ମୂଳକରେ ବନ୍ୟା ଦେଖିବାକୁ ମିଳିଥିଲା । ଆରବ ମରୁ ରାଜ୍ୟରେ ବନ୍ୟା, ଏ ଦୁର୍ଲ୍ଲଭ ସମଗ୍ର ବିଶ୍ୱବାସୀଙ୍କୁ ଆତ୍ମସୂଚକ ଚକିତ କରିଥିଲା ମଧ୍ୟ । ପାଣିପାଗର ସହଜନ କିପରି ଭୟାନକ ଭାବେ ବିଚ୍ଛିନ୍ନ ହୋଇଛି ଏହିଥିରୁ ଅନୁମାନ କରନ୍ତୁ ।

ଉତ୍ସରୁ ଏହା ଉପରେ କଂକ୍ରିଟ୍ ଜଙ୍ଗଲ ଗଢ଼ି ଏହାର ପ୍ରୋତକ୍ତ ବନ୍ଦ କରିଦେଉଛି ଯାହାର କୁପରିଣତି ସ୍ଥାନୀୟ ଅଧିବାସୀଙ୍କୁ ଭୋଗିବାକୁ ପଡୁଛି ମଧ୍ୟ । ସେହିପରି ଅବିରତ ଭାବେ ଆୟୋମାନେ ଅନେକ କ୍ଷେତ୍ରରେ ଜଳ ନଷ୍ଟ କରୁଛନ୍ତି । ଆପଣ ଅନେକ ସ୍ଥାନରେ ରାସ୍ତାରେ ଗଲାବେଳେ ଲକ୍ଷ୍ୟ ରଖୁଥିବେ ରାସ୍ତାକଡ଼ର ଟ୍ୟାପରୁ ଦିନ ରାତି ପାଣି ବୋହି ଚାଲିଥିବ । ଏପଟେ ଆମେ ଏହି ରାଜ୍ୟରେ ମଧ୍ୟ ବାସ କରୁଛେ ଯେଉଁଠି କି ରାଜ୍ୟର କିଛି ଉପାଦ ଓ ପାର୍ବତ୍ୟ ଘେର ଅଞ୍ଚଳରେ ସ୍ଥାନୀୟ

ବାତ୍ୟା, ସାମୁଦ୍ରିକ ଝାଞ୍ଜି ଏହାର ପ୍ରଭାବରେ ବନ୍ୟା ଓ ମରୁଭୂମି ପରି ଅନେକ ପ୍ରକୃତିଗତକୁ ପ୍ରଭାବ ପରିଲକ୍ଷିତ ହେବ । ଦୁଃଖ ଏଇଠି ମଧ୍ୟ ସରିନାହିଁ । ଆୟୋମାନେ ପରିବେଶକୁ ଦିନକୁ ଦିନ ଯେଉଁପରି ଭାବରେ କାର୍ବନ ଡାଇଅକ୍ସାଇଡ୍, ମିଥେନ, ନାଇଟ୍ରସ୍ ଅକ୍ସାଇଡ୍ ଭଳି ଗ୍ରୀନ୍ ହାଉସ ଗ୍ୟାସ ବା ଉତ୍ତାପ ଆବଶ୍ୟକାରୀ ବାଷ୍ପ ବଢ଼ାଇବାରେ ପ୍ରମୁଖ ଓ ପରୋକ୍ଷ ଭୂମିକା ନିର୍ବାହ କରୁଛେ ଏହା ତମମ ବିଶ୍ୱର ଶକ୍ତି ସହଜନର ବିଭ୍ରାଟ ଘଟାଇବା ପାଇଁ ଯଥେଷ୍ଟ । ବୈଜ୍ଞାନିକଙ୍କ ତଥ୍ୟ ଏହା ମଧ୍ୟ

ସମଗ୍ର ପରିବେଶ ଓ ପାଣି ପାଗ ଏକ ବହୁତ ବଡ଼ ବିପର୍ଯ୍ୟୟକୁ ସାମ୍ନା କରିବା ପାଇଁ ଯାଉଛି । ଆମ ମାନଙ୍କର କାର୍ଯ୍ୟକଳାପ ଯୋଗୁଁ ତମମ ବିଶ୍ୱ ବର୍ତ୍ତମାନ ଅସହଜନର ଗୋଟାଏ ବିପର୍ଯ୍ୟୟକ ପର୍ଯ୍ୟାୟରେ ପ୍ରବେଶ କରିଛି ବୋଲି ବୈଜ୍ଞାନିକ ଓ ପରିବେଶ ବିଜ୍ଞାନୀ ମାନେ ମଧ୍ୟ ସାବଧାନ କରାଇ ଦେଇଛନ୍ତି । ନିକଟରେ ବୈଷୟିକ ଜଳବାୟୁ ମୂଲ୍ୟାୟନର ଯାହା ରିପୋର୍ଟ ପ୍ରକାଶ ପାଇଛି ତାହା ଆଖି ତରାଟି ଦେଲାଭଳି । ୨୦୧୫ରୁ ୨୦୨୫ ଅର୍ଥାତ୍ ଏଗାର ବର୍ଷ ଭିତରେ ଅସହ୍ୟ ଗରମ ବା ନାହିଁ ନଥିବା ଗରମ ଅନୁଭୂତ ହୋଇଛି । ତେବେ ଖାଲି ପାଣିପାଗର ଏହି ଉଦ୍‌ବେଗ ଏକା ହୋଇ ରହିନାହିଁ ଅନ୍ୟ ଏକ ସମ୍ଭାବିତ ଦିଗଟି ମଧ୍ୟ ଆମ ସମସ୍ତଙ୍କ ପାଇଁ ଚିନ୍ତାଜନକ ନିଶ୍ଚୟ । ନିକଟରେ ବିଶ୍ୱସ୍ତରୀୟ ପରିବେଶମାନର ତଥ୍ୟ ଯାହା ସୂଚୀତ କରିଛି ତାହାକୁ ଆଧାର କରିଦେଖିଲେ ବିଶ୍ୱର ଅଧା ଜନସଂଖ୍ୟା ଏବେ ଜଳ ସଙ୍କଟ ଦେଇ ଗତି କରୁଛି । ଅର୍ଥାତ୍ ୪୦୦ କୋଟି ଲୋକ ଘୋର ଜଳ ସଙ୍କଟରେ ରହିଛନ୍ତି । ଜାତିସଂଘ ତରଫରୁ ପ୍ରକାଶିତ ଏକ ରିପୋର୍ଟରେ ଏଭଳି ଉଦ୍‌ବେଗଜନକ ତଥ୍ୟ ଦିଆଯାଇଛି । କେବଳ ସେତିକି ନୁହେଁ, ବିଶ୍ୱର ୧୦୦ଟି ବୃହତ୍ତମ ସହର ମଧ୍ୟରୁ ଅଧା ଅର୍ଥାତ୍ ୫୦ଟି ସହର ଗମ୍ଭୀର ଜଳ ସଙ୍କଟର ସମ୍ମୁଖୀନ ହେଉଛନ୍ତି ବୋଲି ରିପୋର୍ଟରେ ଉଲ୍ଲେଖ କରାଯାଇଛି । ଏଥିରେ ଦିଲ୍ଲୀ, ବେଙ୍ଗ, ନ୍ୟୁୟର୍କ ଭଳି ସହର ଅନ୍ତର୍ଭୁକ୍ତ । ରିପୋର୍ଟ ଅନୁଯାୟୀ ୨୯ଟି ସହରର ସ୍ଥିତି ଅତ୍ୟନ୍ତ ଗମ୍ଭୀର ବୋଲି ଦର୍ଶାଯାଇଛି । ଏଥିରେ ଭାରତର ରାଜଧାନୀ ଦିଲ୍ଲୀ ତତ୍ତ୍ୱର୍ଥ ସ୍ଥାନରେ ରହିଥିବା ବେଳେ କୋଲକାତା ୯ମ, ମୁମ୍ବାଇ ଦ୍ୱାଦଶ, ବେଙ୍ଗାଲୁର ୨୪ତମ ଓ ଚେନ୍ନାଇ ୨୯ତମ ସ୍ଥାନରେ ରହିଛି । ହାଇଦ୍ରାବାଦ, ଅମହବାବାଦ, ସୁରତ ଓ ପୁଣେ ମଧ୍ୟ ଦୀର୍ଘକାଳୀନ ଜଳ ସଙ୍କଟର ସମ୍ମୁଖୀନ ହେଉଛନ୍ତି ।

ଆପଗାମିସ୍ଥାନ ରାଜଧାନୀ କାଗୁଲ ସମ୍ପୂର୍ଣ୍ଣ ଜଳଶୂନ୍ୟ ହେବାରେ ପ୍ରଥମ ଆଧୁନିକ ସହର ହେବାର ଆଶଙ୍କା ସୃଷ୍ଟି ହୋଇଛି । ସେହିପରି ଅତ୍ୟଧିକ ଭୂତଳ

ରିପୋର୍ଟ ଅନୁଯାୟୀ ନଦୀ ଏବଂ ହ୍ରଦ ସଙ୍କୁଚିତ ହେବାରେ ଲାଗିଛି । ଭୂତଳ ଜଳ ହ୍ରାସ ପାଉଛି ଓ ଆର୍ଦ୍ରଭୂମି ଶୁଷ୍କ ଯାଉଛି । ଜମି କମି ଯାଉଛି, ଗର୍ଭ ସୃଷ୍ଟି ହେଉଛି ଏବଂ ମରୁଭୂମି ବିସ୍ତାର ହେଉଛି । ପ୍ରତିବର୍ଷ ୪ ବିଲିଅନ ବା ୪୦୦ କୋଟି ଲୋକ ଅତିକମରେ ଗୋଟିଏ ମାସ ପାଇଁ ଜଳଭାବର ଶିକାର ହେଉଛନ୍ତି । ଇରାନ ରାଜଧାନୀ ଦେହେରାନ କ୍ରମାଗତ ଷଷ୍ଠ ବର୍ଷ ପାଇଁ ମରୁଭୂମି ସମ୍ମୁଖୀନ ହେଉଛି ଓ ତେ ଜିରୋ ଅର୍ଥାତ୍ ଶୂନ୍ୟ ଦିନର ବହୁତ ନିକଟତର ହେଉଛି । ଅତ୍ୟଧିକ ଜଳ ସଙ୍କଟ ବା ମୌଳିକ ଆବଶ୍ୟକତାର ପୂରଣ ପାଇଁ ପାଣିର ଅଭାବକୁ ତେ ଜିରୋ ବୋଲି କୁହାଯାଇଥାଏ । ଇରାନରେ ନିକଟ ଭବିଷ୍ୟତରେ ଏପରି ଦିନ ଆସିବ ଯେଉଁ ଦିନ ନାଗରିକଙ୍କ ପାଇଁ ପାଣି ରହିବ ନାହିଁ । ଦକ୍ଷିଣ ଆଫ୍ରିକା ରାଜଧାନୀ କେପ ଟାଉନ ଓ ଚେନ୍ନାଇ ମଧ୍ୟ ପୂର୍ବରୁ ଏହି ସ୍ଥିତିରେ ପହଞ୍ଚି ସାରିଛନ୍ତି ।



କାଟିସଂଘ ବିଶ୍ୱବିଦ୍ୟାଳୟ ଜଳ, ପରିବେଶ ଏବଂ ସ୍ୱାସ୍ଥ୍ୟ ପ୍ରତିଷ୍ଠାନର ତଥ୍ୟ ଅନୁଯାୟୀ ଆମକୁ ଏକ ନୂତନ ଓ ସାମାଜିକ ବାସ୍ତବତା ସହ ବଞ୍ଚିବା ଶିଖିବାକୁ ପଡ଼ିବ । ୧୯୯୦ ପରଠାରୁ ବିଶ୍ୱର ଅଧା ପ୍ରମୁଖ ହ୍ରଦ ଜଳ ହରାଇବାରେ ଲାଗିଛି । ଭୂତଳ ଜଳ ଭଣ୍ଡାର ନିରନ୍ତର ୭୦ ପ୍ରତିଶତ ହ୍ରାସ ପାଇଛି । ଗତ ୫୦ ବର୍ଷ ମଧ୍ୟରେ ଯୁରୋପ ଅନେକ ଆର୍ଦ୍ରଭୂମି ଅଦୃଶ୍ୟ ହୋଇଗଲାଣି । ୧୯୭୦ ପର ଠାରୁ ହିମପ୍ରବାହ ପ୍ରାୟ ୩୦ ପ୍ରତିଶତ ସଙ୍କୁଚିତ ହୋଇଛି । ତେଣୁ ଆମକୁ ବିଶ୍ୱ ପାଇଁ ଏକ ମହାଜଳ ସଙ୍କଟ ସ୍ଥିତି ଆସୁଛି ବୋଲି ଧରି ନେବାକୁ ହେବ । ସାରା ବିଶ୍ୱର ଅଧିବାସୀ ଏ ନେଇ ସଚେତନ ହେବାର ଆବଶ୍ୟକତା ରହିଛି । ସବୁଠାରୁ ବଡ଼କଥା ହେଉଛି ଆୟୋମାନେ ପ୍ରାକୃତିକ ଅନେକ ଜଳ

ଲୋକମାନେ ଅନେକ ବାଟ ଚାଲି ଚାଲି ଯାଉଛନ୍ତି । ସେହିପରି ବିଭିନ୍ନ ସମାଜ ସମ୍ପଦ ଓ ଅଧିକାର ଯୋଗୁଁ କାର୍ଯ୍ୟ ପାଇଁ ଆମେମାନେ ମଧ୍ୟ ଅପର୍ଯ୍ୟାପ୍ତ ଜଳ ନଷ୍ଟ କରୁଛୁ । ଜଳ ଯେ କେତେ ମୂଲ୍ୟବାନ ଆମେ ବ୍ୟକ୍ତିଗତ ଜୀବନରେ ଅନୁଭବ କରିଛେ । ପାଣି ମୁକ୍ତ୍ୟ ପାଇଁ ଅନେକ ଲୋକଙ୍କ ଜୀବନ ଅକାଳରେ ଚାଲିଯିବାର ଖବର ଆମ ଆଖପାଖରେ ଅନେକଙ୍କ ଠାରେ ଦୁଃଖଦ ଅନୁଭୂତି ଭାବରେ ଥିବ । ତେଣୁ ସମୟ ପହଞ୍ଚି ପ୍ରକୃତିର ଏହି ଶକ୍ତି ଅସହଜନ କଥା ଚିନ୍ତା କରିବା ବୈଜ୍ଞାନିକମାନେ ମଧ୍ୟ ସହଯୋଗ ସତର୍କ କରିସାରିଲେଣି ଯେ ପୃଥିବୀରେ ଗଢ଼ିତ ଥିବା ବରଫ ହ୍ରାସ ପାଇଗଲିଛି ପ୍ରାୟ ଏକ ଦଶନ୍ଧି ହେବ ସମୁଦ୍ର ଉତ୍ତାପ ମଧ୍ୟ ରେକର୍ଡ୍ ସ୍ତରରେ ପହଞ୍ଚିବ । ଏଥିଯୋଗୁଁ ଭୀଷଣ

ସ୍ୱଷ୍ଟ କରିଛି ଯେ ଜଳବାୟୁ ପରିବର୍ତ୍ତନ କେବଳ ଭୟାନକ ଜଳ ସଙ୍କଟ ନୁହେଁ ଖାଦ୍ୟ ସଙ୍କଟ, ସ୍ୱାସ୍ଥ୍ୟ ସମସ୍ୟା ଓ ବିଭିନ୍ନ ସଂକ୍ରାମକ, ଆକ୍ରମିକ ଓ ଦୀର୍ଘକାଳୀନ ରୋଗ ବ୍ୟାପିବା ପାଇଁ ମଧ୍ୟ ଜଡ଼ିତ । ଯାହାର ବିପର୍ଯ୍ୟୟର କୁପରିଣତି ନିମିତ୍ତ ବିପୁଳ ଲୋକ ବାସହରା ହେବେ । ତେଣୁ ଏସବୁ ଦିଗକୁ ଦେଖି ଜଳ ସଙ୍କଟ ଠାରୁ ବିଶ୍ୱରେ ସହଜନର କିପରି ଯଥାର୍ଥ ଉତ୍ତରଦାୟୀ ଭୂମିକା ନିର୍ବାହ କରିବା ଆସବୁ ଏହି ଦାୟିତ୍ୱରେ ଆମେ ସମସ୍ତେ ନିଜକୁ ସାମିଲ କରିବା ।

ଆଇନଜୀବୀ, ଓଡ଼ିଶା ହାଇକୋର୍ଟ,
ତହଟା ନଗର, ଲେନ୍-୬, କଟକ-୧୪,
ଦୂରଭାଷ : ୦୧୦୪୭୮୯୮୬
E-mail : nibeditabehera08021985@gmail.com



ସ୍ୱାସ୍ଥ୍ୟ ସୂଚକ

ପିଠି ଯନ୍ତ୍ରଣା



ମଣିଷ କାର୍ଯ୍ୟବ୍ୟସ୍ତତା କାରଣରୁ ପିଠିରେ କିମ୍ବା ଅଣ୍ଟାରେ ଯନ୍ତ୍ରଣା ହେବା ଦେଖାଯାଏ। ଅଧିକ ସମୟ ବସି କାମ କରିବା କି ଛିଡ଼ା ହୋଇ ରହିବା ଦ୍ୱାରା ପିଠିରେ ଯନ୍ତ୍ରଣା ଅନୁଭବ ହୁଏ। ଫଳରେ ଏହା କ୍ରମଶଃ ଯନ୍ତ୍ରଣା ବୃଦ୍ଧି ପାଇବା ସହ ଅଧିକ କଷ୍ଟ ହୋଇଥାଏ। ସେମିତି ଦେଖିବାକୁ ଗଲେ ଯନ୍ତ୍ରଣା ବିଭିନ୍ନ କାରଣରୁ ହୋଇଥାଏ। ଅଧିକ ସମୟ ଛିଡ଼ା ହୋଇ ରହିବା ଦ୍ୱାରା ପିଠି ବିନ୍ଧିବାକୁ ଫେସେଟ୍ ଜଏଣ୍ଟ୍ ସମସ୍ୟା ବୋଲି ତାକୁ କହିପାରିବା। ଯେତେବେଳେ ଆର୍ଥ୍ରାଇଟିସ୍ରେ କାରଣରୁ ଅଧିକ ସମୟ ଛିଡ଼ା ହେବା ଦ୍ୱାରା ମାଂସ ଟାଣି ହେଲା ପରି ଲାଗେ। ମାଂସପେଶୀ ଷ୍ଟିପ୍ ହୋଇ ବିନ୍ଧିବା ଆରମ୍ଭ କରେ। ଏହା ବ୍ୟତୀତ ପ୍ରୋଜେକ୍ଟ ସୋଲ୍ଡର ସମସ୍ୟା ମଧ୍ୟ ପିଠି ବିନ୍ଧିବାର ଆଉ ଏକ କାରଣ। ସ୍ୱଚ୍ଛିଲାଭତ୍ୱ ପାଇଁ ମଧ୍ୟ ପିଠି ବିନ୍ଧିବା ଭଳି ସମସ୍ୟା ଦେଖାଯାଇଥାଏ। ଏହା ଦ୍ୱାରା ବସିବାବେଳେ ହେଉ କି ଚାଲିବାବେଳେ ହେଉ ପିଠି ବିନ୍ଧିବା ଲାଗି ରହିଥାଏ। ବିଶେଷକରି ସ୍ୱଚ୍ଛିଲାଭତ୍ୱ ଥିଲେ ସବୁବେଳେ ଯନ୍ତ୍ରଣା ଲାଗି ରହିବାବେଳେ ପ୍ରୋଜେକ୍ଟ ସୋଲ୍ଡର ସମସ୍ୟା ଥିଲେ କୌଣସି କାମ କରିବା ବେଳେ କିମ୍ବା କୌଣସି ଭଜସ୍ଥାନରୁ ଜିନିଷଟେ ଆଣିବାବେଳେ ଏହି ପିଠି ବିନ୍ଧା ସମସ୍ୟା ଦେଖାଯାଇଥାଏ।

ଅନେକ ସମୟରେ ଆମେ ଦେଖୁଥାନ୍ତି, ଶୋଇବାର ପୋଜିସନ୍ ଅତୁଆ ହେଲାବେଳେ ପିଠି ବିନ୍ଧିଥାଏ। ଯଦି ଏହା ଦିନେ ଅଧେ ହେଲା ଚଳିବ କିନ୍ତୁ ଯଦି ନିର୍ଦ୍ଦିଷ୍ଟ ପୋଜିସନ୍ରେ ଶୋଇବା ଦ୍ୱାରା ପିଠି ବିନ୍ଧୁ ଥାଏ, ତା’ହେଲେ ଜାଣିବା ଏହା ନିଶ୍ଚିତ ଭାବରେ ଦୁ୍ୟରାଳଜିଆର କାରଣ ହୋଇପାରେ।



କଣ କରିବେ-

ଯଦି ନିୟମିତ ପିଠି ବିନ୍ଧା ହେଉଛି, ତୁରନ୍ତ ଡାକ୍ତର ପରାମର୍ଶ ନେବା ଉଚିତ। ଏଣୁତେଣୁ ଔଷଧ ଖାଇବା ଉଚିତ ନୁହେଁ। ବେଳେବେଳେ ପବନ ଅଟକିଗଲେ କିମ୍ବା ରକା ଲାଗିଗଲେ ମେଡିସିନ୍ ଦୋକାନରୁ ମେଡିସିନ୍ ଆଣି ଖାଇଦେଲେ ଭଲ ହୋଇଯାଏ। ସେହିଭଳି ବିଚାର କରି ନିୟମିତ ପିଠି ବିନ୍ଧା ହେଉଥିବା ବ୍ୟକ୍ତିମାନେ ଯଦି ଅବହେଳା ପ୍ରଦର୍ଶନ କରିବେ କିମ୍ବା ମେଡିସିନ୍ ଦୋକାନରୁ ସାମୟିକ ବିନ୍ଧାରୁ ଉପଶମ ପାଇଁ ମେଡିସିନ୍ ଖାଇବେ, ଏହା ଶରୀର ଉପରେ କୁପ୍ରଭାବ ପକାଇବ। କୌଣସି ମସଲ୍ ରିଲକ୍ସ ଔଷଧ ଖାଇବା ଉଚିତ ନୁହେଁ। କାରଣ ଏହାଦ୍ୱାରା ସେହି ସମୟର ପରିସ୍ଥିତିକୁ ସହଜ କରି ଦେଇହେବ ସିନା କିନ୍ତୁ ରୋଗର ମୂଳପୋଛ ହୋଇପାରିବ ନାହିଁ। ଯେଉଁମାନେ ଉପଯୁକ୍ତ ଡାକ୍ତରଙ୍କ ପରାମର୍ଶ ନେଇ ଆଣ୍ଟିଇନ୍ଫ୍ଲେମେଟୋରୀ ଔଷଧ ଖାଇବେ, ତା’ହେଲେ ନିଶ୍ଚିତ ଭାବରେ କିଛିଦିନ ପରେ ପିଠି ବିନ୍ଧାରୁ ରକ୍ଷା ପାଇପାରିବେ। ଯଦି ଫିଜିଓଥେରାପି ଚିକିତ୍ସା ନେବାକୁ ଚାହଁବା ନେଇପାରିବା କିନ୍ତୁ ଡାକ୍ତରଙ୍କ ପରାମର୍ଶରେ ନେବା ଦରକାର। ନିୟମିତ ଔଷଧ ଖାଇବା ଓ ଫିଜିଓଥେରାପି ନେବା ଦ୍ୱାରା ପିଠି ଯନ୍ତ୍ରଣା କମ୍ ହୋଇଥାଏ। ଅନେକ ସହାକୁ ମସାଲ୍ ଦ୍ୱାରା ହ୍ରାସ କରିହୁଏ ବୋଲି ଭାବିଥାନ୍ତି। ଫଳରେ ବିଭିନ୍ନ ମସାଲ୍ ସେଣ୍ଡରକୁ ଯାଇ ବାରମ୍ବାର ମସାଲ୍ କରିଥାନ୍ତି। ତହାଦ୍ୱାରା କିଛି ସମୟ ପାଇଁ ଯନ୍ତ୍ରଣା ଉପଶମ ହୁଏ ସିନା କିନ୍ତୁ ସ୍ଥାୟୀ ଭାବରେ କିଛି ସମସ୍ୟାର ସମାଧାନ ହୋଇପାରେ ନାହିଁ। ଏଣୁ ପିଠିବିନ୍ଧା ସମସ୍ୟା ଏକ ଛୋଟ ସମସ୍ୟା ନୁହେଁ। ଏହାଦ୍ୱାରା ଅନେକ କାମ ମଧ୍ୟ ବାଧାପ୍ରାପ୍ତ ହୁଏ। ଯେତେଶୀଘ୍ର ଏହାକୁ ଦୂର କରିବା ଉଚିତ। ପୁସ୍ତ ଭାବରେ ରହିବା ପାଇଁ ନିୟମିତ ଡାକ୍ତରଙ୍କ ପରାମର୍ଶ କରିବା ସହ ଜୀବନଶୈଳୀକୁ ପରିବର୍ତ୍ତନ କରିବାକୁ ପଡ଼ିବ। ଅନେକ ନିଜର ଲାଇଫ୍‌ସ୍ଟାଇଲକୁ ଏମିତି ଭୁଲରେ ନେଇଥାନ୍ତି, ଯାହାଫଳରେ ଆମପାଇଁ କାଳ ହୋଇଥାଏ। ଏଣୁ ନିଜର ଦୈନନ୍ଦିନ ଜୀବନକୁ ସରଳ, ସୁଖୀ ହେବା ପାଇଁ ଚେଷ୍ଟା କରନ୍ତୁ।

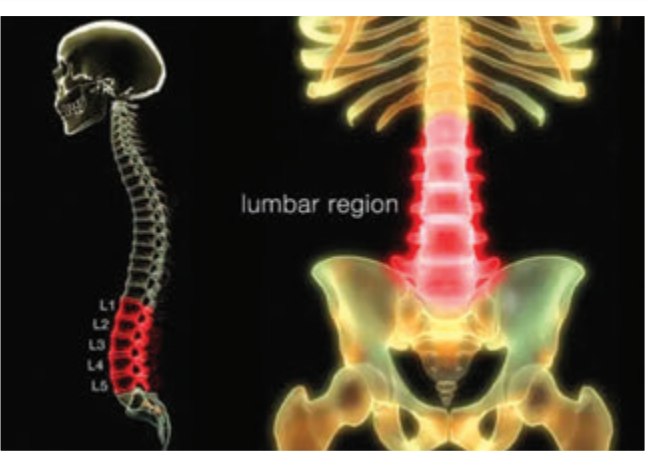

ମହକ

ସରରାଣୀ ଆଶା ଓ ଓଡ଼ିଆ ସଂଗୀତ

ଅନୁପମା ଭୂୟାଁ

ସୁମଧୁର ମିଠା ସ୍ଵରରେ ତନମନକୁ ଝଙ୍କତ କରି ବିଶ୍ଵର କୋଣେ ଅନୁକୋଣେ ଶ୍ରୋତା ମାନଙ୍କୁ କେବଳ ଆନମନା କରୁଥିବା ବୃହତ୍ ଗୀତର ଅପୂର୍ବ ମାଧୁର୍ଯ୍ୟର ମହକକୁ ମନ୍ଦମୁଗ୍ଧ କରିଥିବା କିମ୍ବଦନ୍ତୀ ସ୍ଵର ରାଣୀ ଆଶା ଭୋସେଲଙ୍କର ବୟନବେ ବର୍ଷ ବୟସରେ ଏ ଇହଧାମ ଛାଡ଼ିଛନ୍ତି । ଅନେକ ହୁଏତ ଜାଣି ନଥିବେ ଯେ ଏହି କିମ୍ବଦନ୍ତୀ ପ୍ରଚ୍ଛଦପଟ୍ଟ ଗାୟିକା ଅନେକ ଓଡ଼ିଆ ଗୀତରେ କଣ୍ଠଦାନ କରିଛନ୍ତି । କୋଟି ଓଡ଼ିଆଙ୍କ ସଂଗୀତର ଅନୁଭବୀ ଭିତରେ ସବୁଠୁ ଆଗରେ ଆସିବ 'ବନ୍ଦେ ଉତ୍କଳ ଜନନୀ' । ଭାରତର ନାଁ କରା ସଂଗୀତ ନିର୍ଦ୍ଦେଶକ ଶଙ୍କର ଏହସାନ ଲୟଙ୍କ ସଂଗୀତ ନିର୍ଦ୍ଦେଶନାରେ ଏହି କୋଟି ଓଡ଼ିଆଙ୍କ ଭାବ ବନ୍ଧନୀକୁ ଦୃଢ଼ୀଭୂତ କରିଥିବା ଗୀତରେ କଣ୍ଠଦାନ ଦେବା ପରେ ଏହା ସେ ସମୟରେ ଆଲୋଚନ ସୃଷ୍ଟି କରିଥିଲା । ୧୯୬୮ ମସିହାରେ ସ୍ଵର ନାୟିକା ଆଶା ଓଡ଼ିଆ ସିନେମାରେ ପ୍ରଥମ ଥର ପାଇଁ କଣ୍ଠଦାନ କରିଥିଲେ 'ଅରୁଣତୀ' ସିନେମାରେ 'ରସିଆରେ, ଯାଆରେ ଯାଆ କହିଯା' । ସେହିପରି ତାଙ୍କର ଆଉ ଗୋଟିଏ ଗୀତ ଥିଲା 'ତୀର ତରବାରୀ ଶାଶ ବିଆ ଛୁରୀ ଅବା ଏ ରସିଲ ଆଖୁର କଗାରି କିଏ କାଟିପାରେ କଲିଜା, ରାଣୀ ତୋତେ କହିଯା' - ଓଡ଼ିଆ ସଂଗୀତ ସାରସ୍ଵତ ସାଧକ ଗୁରୁକୃଷ୍ଣ ଗୋସ୍ଵାମୀ ଲେଖୁଥିବା ଓ ଶାନ୍ତନୁ ମହାପାତ୍ରଙ୍କ ସ୍ଵର ସଂଯୋଜନାରେ ଏହି ଗୀତଟି ଅତ୍ୟନ୍ତ ଲୋକପ୍ରିୟ ହୋଇଥିଲା ତେବେ ଦୁର୍ଭାଗ୍ୟର ନିୟତି ଲେଖନୀ ସମ୍ଭବତଃ ଏହା ଥିଲା ଏହି ଚଳଚ୍ଚିତ୍ରଟି ୧୯୬୮ରେ ମୁକ୍ତିଲାଭ କରିଥିଲା ସତ କିନ୍ତୁ ଏ



ଗୀତର ଗ୍ରାମଫୋନ ରେକର୍ଡ

କୌଣସି ଠାରେ ମଧ୍ୟ ନାହିଁ । ପାଖାପାଖି ସାତ ବର୍ଷ ପରେ ଗଣେଶ ମହାପାତ୍ରଙ୍କ ସିନେମା 'ସମୟ'ରେ 'ଝିମି ଝିମି ଝିମିକା ମଜା, ଚାଖୁଲେ ନ ଛାଡ଼ିବୁ ରାଜା' ଏହି ଗୀତଟି ସେ ସମୟରେ ରେଡ଼ିଓରେ ପ୍ରସାରଣ ହେବା ପରେ ଅଗଣିତ ଦର୍ଶକଙ୍କୁ ମତୁଆଳା କରିଥିଲା । ପରେ ଅର୍ଥାତ୍ ୧୯୮୧ରେ ସୁରେନ୍ଦ୍ର ବିଦ୍ୟାଧରଙ୍କ ସିନେମା 'ଆରତୀ'ରେ ଖ୍ୟାତନାମା ସଂଗୀତ ସାଧକ ବାସୁଦେବ ରଥଙ୍କ ସ୍ଵର ସଂଯୋଜନାରେ 'ଜହ୍ନୁ ଗୋ ତୁମେ ଝୁରନା, ଝରାଇ ଲୁହ ଜୋଛନା' ସେହିପରି ୧୯୮୪ ମସିହାରେ ଗୁରୁ ମହାନ୍ତି ଓ କମଳା ପଟ୍ଟନାୟକଙ୍କ ମିଳିତ ସଂଗୀତ ସଂଯୋଜନାରେ 'ରାଧା' ସିନେମାରେ 'ଏ ମନ ପିଆଲାରେ ଭରି ଦିଅ ପିରତା ମଦିରା' ଗୀତ ବାସ୍ତବିକ ଓଡ଼ିଆ ସଂଗୀତପ୍ରେମୀଙ୍କୁ ଏକ ପ୍ରକାର ମୋହଗ୍ରସ୍ତ କରିଦେଇଥିଲା । ଏହି ଗୀତଟିର ମିଠାସରେ ଆଶାଙ୍କ ସହ ସେ ସମୟର ପ୍ରସିଦ୍ଧ ହିନ୍ଦୀ ଗାୟକ ଅମିତ କୁମାର କଣ୍ଠଦାନ କରିଥିଲେ । ପରବର୍ତ୍ତୀ ସମୟରେ ବାସୁଦେବ ରଥ 'ଆରତୀ' ସିନେମାରେ 'ଜହ୍ନୁ ଗୋ ତୁମେ ଝୁରନା' ଗୀତ ପାଇଁ ଆଶାଙ୍କୁ ସୁଯୋଗ ଦେଇଥିଲେ ଏବଂ ତାଙ୍କ ସୁଯୋଗରେ ପରବର୍ତ୍ତୀ ସମୟରେ 'ସନ୍ଧ୍ୟାତାରା' ସିନେମାରେ 'ମୁଁ ହଜିଛି ତୁମ ଆଖିରେ, ମୁଁ ଖୋଜୁଛି ସପନରେ' ମଧ୍ୟ କଣ୍ଠଦାନର ସୁଯୋଗ ପାଇଥିଲେ । ୧୯୯୨ରେ ଓଡ଼ିଆ ସିନେମା 'ମାଆ'ରେ ସ୍ଵରୁପ ନାୟକଙ୍କ ନିର୍ଦ୍ଦେଶନାରେ କଣ୍ଠଦାନ କରିଥିଲେ 'ତୋ ନାଁରେ ପିନ୍ଧିଲି ରୁଡ଼ି' ଏବଂ ଶେଷ ଓଡ଼ିଆ ସଂଗୀତ ଭାବରେ ଦେଖିଲେ ହେମନ୍ତ ପାଣ୍ଡେ ଓ ଶଙ୍କର ପ୍ରଧାନଙ୍କ ସଂଗୀତ ନିର୍ଦ୍ଦେଶନାରେ ୨୦୧୬ରେ ପରଦାକୁ ଆସିଥିବା 'ଚିନି' ସିନେମାଟି ଥିଲା ସମ୍ଭବତଃ ଶେଷ ଓଡ଼ିଆ ସଂଗୀତ ।

କେବଳ ଓଡ଼ିଆ ସିନେମା ନୁହେଁ ମହାପ୍ରଭୁ ଶ୍ରୀଜଗନ୍ନାଥଙ୍କ ଭଜନରେ ମଧ୍ୟ ସେ କଣ୍ଠଦାନ କରିଛନ୍ତି । ବାପୁ ଗୋସ୍ଵାମୀ ଲେଖୁଥିବା ଓ ଦେବୀତୋଷ ଆଚାର୍ଯ୍ୟଙ୍କ ସଂଗୀତ ନିର୍ଦ୍ଦେଶନାରେ ଶ୍ରୀଜଗନ୍ନାଥଙ୍କ ଭକ୍ତିଭାବ ପୂର୍ଣ୍ଣ ଗୀତ 'ମଣିମା! ତୁମେ ଏକା ସାଥୀତ ବୋଲି ଦୁଃଖ ମୁଁ ଯାଇଛି ଭୁଲି'ରେ କଣ୍ଠଦାନ କରିଥିଲେ । ହିନ୍ଦୀ ସିନେମା ସହ ଭାରତର ଅନେକ ପ୍ରାନ୍ତୀୟ ଭାଷାରେ କଣ୍ଠଦାନ କରିଥିବା ଆଶା ଜୀ ନିଜ କଳା ଜରିଆରେ ଏ ଇଣ୍ଡିଆକୁ ପ୍ରଭୁତ କରିଥିଲେ । ଭାରତୀୟ ଠାରୁ ଆଧୁନିକ - ପାଶ୍ଚାତ୍ୟ ଶୈଳୀକୁ ବଳିଭତ ସିନେ ପରଦାରେ ବେଶ ନିଖୁଣ ଭାବେ ପ୍ରଦର୍ଶିତ କରିପାରିଥିଲା ତାଙ୍କ ସ୍ଵର । ସିନେମା ହଲ ହେଉ ବା ଦର୍ଶକମଣ୍ଡଳୀ ଝୁମି ଉଠୁଥିଲେ ସମସ୍ତେ । ସେ ଇଣ୍ଡି-ପପ୍ ସ୍ଵରର ମୂଳଦୁଆ ପକାଇଥିଲେ । ଏହା ତାଙ୍କୁ ଯେତିକି ରାଜାଗୀତି ଖ୍ୟାତି ଦେଇନଥିଲା ତେବେ ସମାଲୋଚନା ମଧ୍ୟ ଉତ୍ତରରେ ଦେଇଥିଲା କିନ୍ତୁ କାହାକୁ ସେ ଖାତିର କରିନଥିଲେ । ତାଙ୍କ ଗୀତରେ ଆଧୁନିକତାର ଛାପ ନଥିଲା, ଶାସ୍ତ୍ରୀୟ ଗଜଲର ସୁନ୍ଦର ମିଶ୍ରଣ ଥିଲେ ଯେ କୁହାଯାଏ ଆଶା ଜୀ ଏମିତି ସପ୍ତରାଜକ ପ୍ୟାକେଜ ଥିଲେ ଯିଏ ପରଶ ଦଶକରେ ଯେମିତି ଦର୍ଶକଙ୍କ କ୍ରେଜ

ବଢ଼ାଇଥିଲେ, ତାଠୁ ବେଶୀ ଚକିତ କରିଥିଲେ ବିଂଶ ଶତାବ୍ଦୀରେ ।

ମାତ୍ର ଷୋଳ ବର୍ଷ ବୟସରେ ସଂଗୀତ କ୍ୟାରିୟର ଆରମ୍ଭ କରିଥିବା ଆଶା ଜୀ ୧୯୩୩ ସେପ୍ଟେମ୍ବର ୮ରେ ମହାରାଷ୍ଟ୍ରର ସାଜିଲିରେ ଜନ୍ମ ଗ୍ରହଣ କରିଥିଲେ । ମାତ୍ର ଦଶ ବର୍ଷ ବୟସରେ ପ୍ରଥମ ଭାବେ ମରଠୀ ଫିଲ୍ମ 'ମାଝାବଲ' ୧୯୪୩ରେ କଣ୍ଠଦେଇ ସମସ୍ତଙ୍କ ଦୃଷ୍ଟି ଆକର୍ଷଣ କରିଥିଲେ । ସତୁରୀ ଦଶକରେ ଦେବ ଆନନ୍ଦଙ୍କ ଫିଲ୍ମ 'ହରେ ରାମା ହରେ କୃଷ୍ଣା' ବନ୍ଧୁ ଅଫିସରେ ଥିମଧତ୍ଵକା ମଗାଇଥିଲା । ୧୯୬୧ରେ ଆରଡ଼ି ବର୍ମାନଙ୍କ ସଂଗୀତ ନିର୍ଦ୍ଦେଶନାରେ 'ଦମ୍ ମାଗୋ ଦମ୍' ଗୀତଟି ତାଙ୍କୁ ରାଜା ରାଜି ପ୍ରସିଦ୍ଧ କରିଥିଲା । ଦୀର୍ଘ ଆଠ ଦଶନ୍ଧିର ଲମ୍ବ କ୍ୟାରିୟରରେ ଭାରତର କୋଟିଏ ରୁ ଉର୍ଦ୍ଧ୍ଵ ଭାଷାରେ ବାର ହଜାରରୁ ଅଧିକ ଗୀତ ଗାଇ ଥିଲେ । ୨୦୧୧ରେ ଗ୍ରୀନିଜ ବିଶ୍ଵ ରେକର୍ଡ଼ରେ ସ୍ଥାନିତ ହେବା ସହ ସେ ଅନେକ ସମ୍ମାନ ମଧ୍ୟ ପାଇଛନ୍ତି ।

ହିନ୍ଦୀ ସିନେମାର କଣ୍ଠ ସଂଗୀତର ଶେଷ ମୋଗଲ ଥିଲେ ସେ । କୋକିଳ କଣ୍ଠୀ ତାଙ୍କ ଭଉଣୀ ଲତାଜୀଙ୍କ ପରଲୋକ ପରେ ସେ ଅତି ଭାବପ୍ରବଣ ହୋଇପଡ଼ି କହିଥିଲେ - 'ସମସ୍ତେ ତ ଚାଲିଗଲେ, ଏବେ କେବଳ ମୁଁ ହିଁ ରହିଲି ।' ଆଜି ସେ ସ୍ଵରଟି ବି ନିରବୀ ଗଲା । କହିବାକୁ ଗଲେ ସଂଗୀତର ସୃଷ୍ଟିମ ଯୁଗର ସେ ଥିଲେ ମୁକୁଟ ବିହୀନ ସାମ୍ରାଜ୍ଞୀ, ଶାସ୍ତ୍ରୀୟ ଠାକୁର ଗଜଲ, ଆଧୁନିକତା ଠାରୁ ଭାବପୂର୍ଣ୍ଣ ଭଜନର ଫେଣ୍ଡା ଫେଣ୍ଡା ଗୀତ ସବୁରେ ସେ ଥିଲେ ବେଶ ନିର୍ଭିକ ଆଉ ସାଲିସ ବିହୀନ । ଅନେକ ସମୟରେ ତାଙ୍କ ମତ ଓ ମତବ୍ୟ ନାନା ଆଲୋଚନା ସମାଲୋଚନା ବି ସୃଷ୍ଟି କରିଛି । ତାଙ୍କର ସବୁଠାରୁ ଏକ ବଡ଼ ଶ୍ରେଷ୍ଠତା ଥିଲା ନାରୀ ଚରିତ୍ରର ଭାବନା, ଆଶା, ସମ୍ଭାବନା, ସ୍ଵପ୍ନ, ଆକାଂକ୍ଷା, ଅଭିଳାଷ, ରୋମାନ୍ସ ସବୁକିଛିକୁ ସିନେ ପରଦାରେ ବର୍ଷନା କରୁଥିବା ଏକ ଆକର୍ଷଣୀୟ ସ୍ଵର । ଆଶା ଜୀ ଥିଲେ ଏପରି ପ୍ରତିଭା ସତେ ଯେପରି ସବୁ ଶୈଳୀ, ସବୁ ରାଗର ଗୀତକୁ ସେ ନିଜେ ଆୟତ୍ତ କରିପାରୁଥିଲେ । ତାଙ୍କ ଭିତରେ ତାରୁଣ୍ୟର ଦୁଷ୍ମାମୀ, ସୌନ୍ଦର୍ଯ୍ୟର ଉଦୟୋଷ, ବିପଦର ନିନାଦ, ନାଲଟ କୁବର ମତୁଆଳା ତଳ ଥିଲା ଅନେକ କିଛି । ଏପରି ଏକ ସମୟରେ ଅନେକଙ୍କ ସମାଲୋଚନା, ପ୍ରତ୍ୟାଶାକୁ ଭୁଷେପ ନକରି ଏଭଳି ଗୀତ ଗାଇଛନ୍ତି ଯେଉଁ ରୁଡ଼ିକୁ ଅନ୍ୟମାନେ ଗାଇବାକୁ ଆଗପଛ ହେଉଥିଲେ । ୨୦୨୦ରେ 'ଆଶା କି ଆଶା' ନାମରେ ଏକ ଅନଲାଇନ ପ୍ରତିଭା କାର୍ଯ୍ୟକ୍ରମରେ ଭାରତର ପ୍ରତିଭାବାନ କଳାକାରଙ୍କ ପାଇଁ ଏକ ପ୍ଲାଟଫର୍ମ ତିଆରି କରିଥିଲେ । ୯୦ତମ ଜନ୍ମ ଦିନରେ ସୁଦୂର ଦୁବାଇରେ ଏକ କନସର୍ଟରେ ତିନି ଘଣ୍ଟା ଧରି ଗୀତ ଗାଇ ସେ ସମସ୍ତଙ୍କୁ ତାଙ୍କୁ କରିଦେଇଥିଲେ । କେହି କେହି କୁହନ୍ତି ନିଜ ଜୀବନ ଓ କ୍ୟାରିୟର ସହିତ ତାଙ୍କ ଦେଉଥିବା ଗୀତଟି ଥିଲା ଆରଡ଼ି ବର୍ମାନଙ୍କ 'ପଞ୍ଚମ' । କାର୍ତ୍ତବୀ ଶୈଳୀର ଗୀତ 'ପିୟା ତୁ ଅବଥ ତୋ ଆୟା'ରୁ ନେଇ 'ଦମ୍ ମାଗୋ ଦମ୍' ଭଳି ସମ୍ପୂର୍ଣ୍ଣ ନୂତନ ଜ୍ଞାତର ସ୍ଵର ସଂରଚନା ତତ୍କାଳୀନ ଗତାତୁଗତିକ ସଂଗୀତକ ଧାରାକୁ ଅତିକ୍ରମ କରି ବଳିଭତ ସଂଗୀତରେ ନୂଆ ଧାରା ସ୍ଥାପନା କଲା । ଆଶା ଭୋସଲେ.... ଏଇଥିପାଇଁ ସେ ସ୍ଵତନ୍ତ୍ର ସତୁରୀ ବସନ୍ତ ଛୁଇଁଥିବା ତାଙ୍କପରି ଜଣେ କଣ୍ଠଶିଳ୍ପୀ ସତର ବର୍ଷୀୟଙ୍କ ପାଇଁ ମଧ୍ୟ ନିଖୁଣ କଣ୍ଠଦାନ କରିପାରନ୍ତି । ନୂଆ ପିଢ଼ିର ତମାମ ଗାୟିକା ଥାଇ ବି ଏଯାବତ୍ ସଂଗୀତକାରଙ୍କ ଫେବରିଟ ଥିଲେ ସେ । ଦୀର୍ଘ ଅଶୀ ଦଶନ୍ଧିର ସଂଗୀତ ଯାତ୍ରାରେ ହଜାର ହଜାର ଚାର୍ଟବନ୍ଧୁ ଗୀତ ଇଣ୍ଡିଆକୁ ଭେଟି ଦେଇ ଆଶା ସବୁଦିନ ପାଇଁ ନିରବୀ ଯାଇଛନ୍ତି । ତାଙ୍କର କାଳଜୟୀ ଗୀତ ଶ୍ରୋତାଙ୍କ ହୃଦୟରେ ଅମର କରି ରଖିବ ।

'ସାଇ ବିଥି' ୭/୧୩୪୪, ସେକ୍ଟର-୯, ସିଡିଏ, କଟକ

ଏହି ସପ୍ତାହ, ସେହି ବର୍ଷ (ଏପ୍ରିଲ ୨୬ - ମେ ୨)

ଏପ୍ରିଲ ୨୬, ୧୯୭୪- ସିକ୍କିମ୍ ଦେଶର ୨୨ତମ ରାଜ୍ୟର ମାନ୍ୟତା ପାଇଥିଲା ।



ଏପ୍ରିଲ ୨୭, ୧୯୦୮- ଲଣ୍ଡନ ଠାରେ ଚତୁର୍ଥ ଅଲିମ୍ପିକ ଖେଳର ଆରମ୍ଭ ହୋଇଥିଲା ।



ଏପ୍ରିଲ ୨୮, ୨୦୦୮- ପାକିସ୍ତାନର ପ୍ରଧାନମନ୍ତ୍ରୀ ବେନଜୀର ଭୁଟଟୋଙ୍କୁ ମରଗୋଉର ପ୍ରତିଷ୍ଠିତ ଟିପରୀ ଇଣ୍ଟରନ୍ୟାସନାଲ୍ ପୁରସ୍କାର ପ୍ରଦାନ କରାଯାଇଥିଲା ।

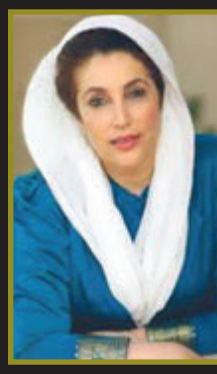

ଏପ୍ରିଲ ୨୯, ୧୬୩୯- ଏହି ଦିନ ଦିଲ୍ଲୀର ଲାଲକିଲ୍ଲାର ମୂଳଦୁଆ ପଡ଼ିଥିଲା ।



ଏପ୍ରିଲ ୩୦, ୧୭୮୯- ଜର୍ଜ ୱାଶିଂଟନ୍ ସର୍ବସମ୍ମତିକ୍ରମେ ଆମେରିକାର ପ୍ରଥମ ରାଷ୍ଟ୍ରପତି ଭାବରେ ଚୟନିତ ହୋଇଥିଲେ ।



ମେ ୧, ୧୮୪୦- ଝୁନାଇଡେଡ୍ କିଙ୍ଗଡମ୍ ପ୍ରଥମ ଆଧିକାରିକ ଡାକ ଟିକଟ ଜାରି କରିଥିଲା ।



ମେ ୨, ୧୯୪୦- ପ୍ଲାଟ୍ଟ, କୋଲକାତା ପାର୍ଶ୍ଵରେ ସ୍ଥିତ ନିଜର ଉପନିବେଶ ଚନ୍ଦ୍ରନଗରକୁ ଭାରତ ସରକାରଙ୍କୁ ସମର୍ପିତ କରିଥିଲା ।



ଜଙ୍ଗଲ ନିଆଁ

ବିଭୂତି ଭୂଷଣ ସାହୁ



ବନ ସ୍ୱରକ୍ଷା ଓ ସବୁଜ ବଳୟ ସୃଷ୍ଟିରେ ଓଡ଼ିଶା ଦେଶର ଅଗ୍ରଣୀ ରାଜ୍ୟ । ଗତ ଦୁଇ ବର୍ଷରେ ରାଜ୍ୟରେ ୫୫୮ ବର୍ଗ କିମି ବନ ଓ ବୃକ୍ଷ ଅବରଣ ବଢ଼ିଛି କିନ୍ତୁ ଉଦ୍‌ବେଗ ଜନକ ଭାବେ ଓଡ଼ିଶାରେ ମନୁଷ୍ୟକୃତ ବନାଗ୍ନି ବଢ଼ିଛି । ନିକଟକରେ ରାଜ୍ୟ ମୁଖ୍ୟମନ୍ତ୍ରୀ ଯିଏ ନିଆଁ ଲଗାଉଛି ତାଙ୍କୁ ଚିହ୍ନଟ କରି କାର୍ଯ୍ୟାନୁଷ୍ଠାନ ନେବା ପାଇଁ ଦୃଢ଼ ନିର୍ଦ୍ଦେଶ ଦେଇଛନ୍ତି । ସୁଦୀର୍ଘ କି ଦୁର୍ଭାଗ୍ୟରାଜ୍ୟର ଭୂମିକ୍ଷେତ୍ରର ୭୩.୬୩ ପ୍ରତିଶତ, ଅର୍ଥାତ ୫୯୭ ବର୍ଗ କିଲୋମିଟର ବନ ଓ ବୃକ୍ଷ ଆବରଣରେ ପରିପୁର୍ଣ୍ଣ । ଗତ ବର୍ଷ ଓଡ଼ିଶାରେ ୮କୋଟି ବୃକ୍ଷ ରୋପଣ ହୋଇଥିଲା । ଏହା ନିଃସନ୍ଦେହ ଜଙ୍ଗଲ ସମ୍ପଦକୁ ଉଚିତ ବିନିଯୋଗ କଲେ ରାଜ୍ୟର ଅର୍ଥନୀତି ସମୃଦ୍ଧ ହେବ । ଗତ ବର୍ଷ ପ୍ରାୟ ୨୯ ହଜାର ହେକ୍ଟର ଜମିରେ ନିଆଁ ଲାଗିଥିଲା । ଦିନକୁ ଦିନ ରାଜ୍ୟରେ ଉଦ୍‌ବେଗଜନକ ଭାବରେ ଜଙ୍ଗଲ ନିଆଁ ଅନେକ କ୍ଷତି କରୁଛି । ନିକଟରେ ଦକ୍ଷିଣ ଓଡ଼ିଶାର ରାୟଗଡ଼ା ଓ କୋରାପୁଟ ଜିଲ୍ଲାରେ ଭୟଙ୍କର ଭାବେ ଜଙ୍ଗଲ ସହିତ ଏକ ପ୍ରକାର ପାହାଡ଼ ମଧ୍ୟ ଜଳୁଛି ।

କାରଣରୁ ଜଙ୍ଗଲରେ ନିଆଁ ଲାଗିବା ଘଟଣା ବହୁତ କମ୍ । ପବନର ବେଗ, ଜଳବାୟୁର ଆର୍ଦ୍ରତା ଉପରେ ନିର୍ଭର କରେ ପ୍ରାକୃତିକ ବନାଗ୍ନି । ଏପରିକି ଏକନିମୋର ପ୍ରଭାବ ମଧ୍ୟ ଜଙ୍ଗଲରେ ଅଗ୍ନିକାଣ୍ଡ ଘଟାଇପାରେ । ଜଳବାୟୁ ବିଶେଷତା ଓ ପରିବେଶବିତ୍ତମାନେ ମଧ୍ୟ ଏହି ମତ ରଖନ୍ତି । ବାୟୁମଣ୍ଡଳରେ ଉତ୍ତାପର ମାତ୍ରାବୃଦ୍ଧି ଯଦିଓ ଜଙ୍ଗଲରେ ନିଆଁ ଲାଗିବାର ପ୍ରତ୍ୟକ୍ଷ କାରଣ ନୁହେଁ, ମାତ୍ର ଏହାଦ୍ୱାରା ଶୁଷ୍କଯାଉଥିବା ଗଛବୃକ୍ଷ, ବୃକ୍ଷି ପାଉଥିବା ପବନର ବେଗ ସାମାନ୍ୟ ନିଆଁକୁ ଜଙ୍ଗଲବ୍ୟାପୀ କରାଇ ଦେଇଥାଏ । ପବନର ଦାଗୁ ଗତି ଯୋଗୁ ତାଳ, ବାଉଁଶରେ ବାଉଁଶ ଘସି ହୋଇ ନିଆଁ ସୃଷ୍ଟି ହୋଇଥାଏ । ବେଳେବେଳେ ପାହାଡ଼, ପର୍ବତରୁ ତଳକୁ ଗଡ଼ିଆସୁଥିବା ପଥର ଖଣ୍ଡ ଅନ୍ୟ ପଥର ସହ ସଂଘର୍ଷରେ ଅଗ୍ନି ଉତ୍ପନ୍ନ କରାଯାଇଥାଏ ଓ ଏହି ନିଆଁ ଶୁଷ୍କ କାଠ ଓ ପତ୍ର ସଂସ୍ପର୍ଶରେ ଆସି ଜଙ୍ଗଲରେ ନିଆଁ ଲାଗିଯାଇଥାଏ ।

ଗତବର୍ଷ ପୃଥିବୀର ପୁସ୍ତପୁସ୍ତ କୁହାଯାଉଥିବା ଆମାଜାନ ଜଙ୍ଗଲରେ ଭୟାବହ ଅଗ୍ନିକାଣ୍ଡ ଘଟି ସମଗ୍ର ବିଶ୍ୱବାସୀଙ୍କୁ ବିଚଳିତ ଓ ଚକିତ କରିଦେଇଥିଲା । ଜଙ୍ଗଲକୁ ଆମେ ପ୍ରାକୃତିକ ସମ୍ପଦ ହିସାବରେ ଗ୍ରହଣ କରିଥିବା କାରଣରୁ ସେଠି ବିପଦ ରହିବା ସ୍ୱାଭାବିକ । କିନ୍ତୁ ସେହି ବିପଦ ଯେତେ ପ୍ରକୃତିଦତ୍ତ ନୁହେଁ ତା'ଠାରୁ ଅଧିକ ମନୁଷ୍ୟ ଦ୍ୱାରା ସୃଷ୍ଟି କରାଯାଇଛି । ମଣିଷ ବିଭିନ୍ନ ମାର୍ଗରେ ପାରିବେଶିକ ସମ୍ବଳନକୁ ପ୍ରଦୂଷଣ କରିଆରେ ନଷ୍ଟ କରି ଚାଲିଥିବାବେଳେ ବନାଗ୍ନିର କାରଣ ସାଜି ଜଙ୍ଗଲ ସମ୍ପଦକୁ ନଷ୍ଟକରି ଜଳବାୟୁର ସ୍ୱାଭାବିକତାରେ ବିଚ୍ଛିନ୍ନ ସୃଷ୍ଟି କରିଚାଲିଛି, ଯାହାକି ଜୀବଜଗତ ପାଇଁ ଧ୍ୱଂସର ପରିସ୍ଥିତିକୁ ଆମନ୍ତ୍ରଣ କରୁଛି । ଆମ ଦେଶ ଭାରତ । ବିଶ୍ୱର ଅନ୍ୟତମ ଜୈବ ବିବିଧତାର ପରିପୁର୍ଣ୍ଣ ଏହି ରାଷ୍ଟ୍ରର ୬୩.୭ ନିୟୁତ ହେକ୍ଟର ଅଞ୍ଚଳ ଜଙ୍ଗଲ ପରିପୁର୍ଣ୍ଣ । ଅର୍ଥାତ୍ ଦେଶର ମୋଟ ଭୌଗୋଳିକ ଅଞ୍ଚଳ ମଧ୍ୟରୁ ୧୯.୩୯ ପ୍ରତିଶତ ଜଙ୍ଗଲ । ଏଥିରୁ ୧୧.୪୮ ପ୍ରତିଶତ ଘଞ୍ଚ ଜଙ୍ଗଲ । ଫରେଷ୍ଟ ସର୍ଭେ ଅଫ ଇଣ୍ଡିଆର ତଥ୍ୟ ଅନୁଯାୟୀ ଦେଶରେ ରହିଥିବା ଏହି ଜଙ୍ଗଲ ଅଞ୍ଚଳର ୫୩ ପ୍ରତିଶତ ବନାଗ୍ନିପ୍ରବଣ । ତତ୍ତ୍ୱଧରୁ ପ୍ରାୟ ୯ ପ୍ରତିଶତ ଜଙ୍ଗଲରେ ନିୟମିତ ବ୍ୟବଧାନରେ ନିଆଁ ଲାଗିଥାଏ । ଅବଶିଷ୍ଟ ଜଙ୍ଗଲରେ କେବେ କେମିତି ନିଆଁ ଲାଗିବାର ଦେଖାଯାଏ । ହେକ୍ଟର ହିସାବ ଦେଖିଲେ ଦେଶରେ ୩.୬୩ ନିୟୁତ ହେକ୍ଟର ଜଙ୍ଗଲରେ ନିୟମିତ ନିଆଁ ଲାଗିଥାଏ । ଏହି ବନାଗ୍ନି ଫଳରେ ଦେଶରେ ପ୍ରତିବର୍ଷ ପ୍ରାୟ ୪୪୦ କୋଟି ଟଙ୍କାର କ୍ଷୟକ୍ଷତି ଘଟିଥାଏ ବୋଲି ଏକ ଆକଳନରୁ ଜଣାପଡ଼ିଛି । ବନାଗ୍ନି ଫଳରେ ଜଙ୍ଗଲରେ ଜଳିପୋଡ଼ି ନଷ୍ଟ ହୋଇଯାଉଥିବା ଗଛବୃକ୍ଷକୁ ନେଇ ଏହି କ୍ଷତିର ପରିମାଣ ହିସାବ କରାଯାଇଛି । ତେବେ ବନାଗ୍ନି ଫଳରେ ଯେଉଁ ଜୈବ ବିବିଧତା ନଷ୍ଟ ହେଉଛି ପରିଶେଷରେ ଅଜ୍ଞାନକାମ୍ନୁ ଶୋଷଣର କ୍ଷମତା କମୁଛି, ମୃତ୍ତିକା କ୍ଷୟ ସାଙ୍ଗକୁ ମୃତ୍ତିକାର ଉର୍ବରତା ହ୍ରାସ ପାଉଛି, ତାହା ସବୁ ହିସାବକୁ ନେଲେ କ୍ଷତିର ପରିମାଣ ଯାହା ହେବ ତାହା ଅକଳ୍ପନୀୟ । କାରଣ ଏହାଦ୍ୱାରା ଜଳବାୟୁରେ ବିଚ୍ଛିନ୍ନ ଦେଖାଦେବା ସାଙ୍ଗକୁ ପରିବେଶ ଅସୁରକ୍ଷିତ ହୋଇପଡ଼ୁଛି ଯାହାକୁ କୌଣସି ମୂଲ୍ୟରେ ତଉଲିବା ଅସମ୍ଭବ । ପୂର୍ଣ୍ଣ ଉଚ୍ଚ ଜଙ୍ଗଲରେ ନିଆଁ କାହିଁକି ଲାଗେ, କେମିତି ଲାଗେ ଓ କିଏ ଲାଗାଏ ? ଏହି ପ୍ରଶ୍ନର ଦୁଇଟି ଉତ୍ତର । ପ୍ରଥମତଃ ପ୍ରାକୃତିକ କାରଣରୁ ଜଙ୍ଗଲରେ ନିଆଁ ଲାଗେ, ଦ୍ୱିତୀୟତଃ ମଣିଷ ନିଜର ସ୍ୱାର୍ଥ ପାଇଁ ପୁଣି ଉଦ୍‌ବେଶ୍ୟହୀନ ଭାବେ ଜଙ୍ଗଲ ପୋଡ଼ିଥାଏ । ଜଙ୍ଗଲ ଉପରେ ଯେଉଁମାନେ ଗବେଷଣା କରୁଛନ୍ତି ସେମାନଙ୍କର ମତ ହେଉଛି ପ୍ରାକୃତିକ ବା ପରିବେଶଗତ



ବିବିଧତା ନଷ୍ଟ ହେବା ସହ ବନ୍ୟଜନ୍ତୁ ଓ ବୃକ୍ଷଲତାଗୁଡ଼ିକର ବିଲୋପ ଘଟେ, ବନ୍ୟଜନ୍ତୁଙ୍କ ଆବାସସ୍ଥଳୀ ଉଚ୍ଚୁଡ଼ିଯାଏ । ସେମାନଙ୍କ ବଂଶ ବୃଦ୍ଧି ସୀମିତ ହୋଇଯାଏ । ଅନେକ ଜୀବଜନ୍ତୁଙ୍କର ପ୍ରାଣହୀନୀ କାରଣରୁ ସେମାନଙ୍କ ସଂଖ୍ୟା ହ୍ରାସ ପାଏ । ଗଛ ଧ୍ୱଂସ ପାଉଥିବା ଯୋଗୁଁ ବାୟୁମଣ୍ଡଳରୁ ଅଜ୍ଞାନକାମ୍ନୁ ଶ୍ୱେଷଣରେ ବ୍ୟାଘାତ ଘଟେ । ଫଳରେ ପରିବେଶରେ ଅଜ୍ଞାନକାମ୍ନୁର ମାତ୍ରା

ବୃଦ୍ଧି ଘଟେ । ଜଙ୍ଗଲ ସମ୍ପଦ ହ୍ରାସଯୋଗୁଁ ବର୍ଷାର ପରିମାଣ ହ୍ରାସ ପାଏ । ଜଙ୍ଗଲ ଉପରେ ନିର୍ଭରଶୀଳ ବନବାସୀମାନଙ୍କର ଜୀବନଜୀବିକା ବିପନ୍ନ ହୁଏ । ଆବାସସ୍ଥଳୀ ଉଚ୍ଚୁଡ଼ିଯିବା କାରଣରୁ ଓ ଜଙ୍ଗଲରେ ମିଳୁଥିବା ଖାଦ୍ୟ ଦୁଷ୍ପ୍ରାପ୍ୟ ହେବାରୁ ବନ୍ୟଜନ୍ତୁମାନେ ଜନପଥକୁ ମାଡ଼ିଆସିବା ଫଳରେ ପଶୁ ମଣିଷ ବିବାଦ ବୃଦ୍ଧି ପାଏ । ଗତ କେତେବର୍ଷ ଧରି ଏଭଳି ବ୍ୟତିକ୍ରମ ଦେଖିବାକୁ ମିଳିଲାଣି । ଜଙ୍ଗଲ ନିଆଁକୁ ରୋକିବା ପାଇଁ ସରକାର ଆଇନ ପ୍ରଣୟନ କରିଛନ୍ତି । ମାତ୍ର ଏହି ଆଇନକୁ କଡ଼ାକଡ଼ି ଭାବେ ପାଳନ କରାଯାଉନାହିଁ । ଜାତୀୟ ଜଙ୍ଗଲ ନୀତି ୧୯୮୮ରେ ଜଙ୍ଗଲ ନିଆଁ ସମ୍ପର୍କରେ ଉଲ୍ଲେଖ ରହିଛି । ଅତ୍ୟାଧୁନିକ ଜ୍ଞାନକୌଶଳ ଓ ପରିଚାଳନା ପଦ୍ଧତି ଅନୁସରଣ କରି ଜଙ୍ଗଲ ନିଆଁକୁ ରୋକିବା ସକାଶେ ଏଥିରେ କୁହାଯାଇଛି । ଭାରତୀୟ ଜଙ୍ଗଲ ଆଇନରେ ଜଙ୍ଗଲରେ ନିଆଁ ଲଗାଇବା ଏକ ଗର୍ହିତ ତଥା ଦଣ୍ଡନୀୟ ଅପରାଧ ବୋଲି କୁହାଯାଇଛି । ଭାରତ ସରକାର ମଧ୍ୟ ୨୦୦୦ ମସିହାରେ ଜଙ୍ଗଲ ନିଆଁ ନିୟନ୍ତ୍ରଣ ପାଇଁ କେତେକ ନୀତି ନିୟମ ପ୍ରଣୟନ କରିଛନ୍ତି । ଏଥିରେ ଜଙ୍ଗଲ ଉପରେ ନିର୍ଭରଶୀଳ ସ୍ଥାନୀୟ ଲୋକଙ୍କୁ ଜଙ୍ଗଲ ନିଆଁ ରୋକିବା ପାଇଁ ସାମିଲ କରିବାକୁ ବ୍ୟବସ୍ଥା ରହିଛି । ଜଙ୍ଗଲ ପୋଡ଼ି ରୋକିବାକୁ ଓଡ଼ିଶା ଜଙ୍ଗଲ ଅଧିନିୟମ ୧୯୭୯ ବିଶେଷ ଭାବେ ପ୍ରସ୍ତୁତ ହୋଇଛି । ଏଥିରେ ସଂରକ୍ଷିତ ଓ ଖୋଲା ଜଙ୍ଗଲରେ ନିଆଁ ଲଗାଇବାକୁ ସମ୍ପୂର୍ଣ୍ଣ ନିଷେଧ କରାଯିବା ସହ ଜଙ୍ଗଲ ପାଖରେ ନିଆଁର ବ୍ୟବହାର ଉପରେ ମଧ୍ୟ କଟକଣା ଜାରି କରାଯାଇଛି । ଓଡ଼ିଶା ଜଙ୍ଗଲ (ସଂଶୋଧନ) ଆଇନ ୨୦୦୧ର ୨୭ ଧାରାର ଉପଧାରା (କ)୧ରେ ଜଙ୍ଗଲରେ ନିଆଁ ଲଗାଇବା ଓ ଜଳନ୍ତା ନିଆଁକୁ ଛାଡ଼ି ଆସିବା ଭଳି କାର୍ଯ୍ୟ କଲେ ଜେଲ ଓ ଜରିମାନାର ବ୍ୟବସ୍ଥା ମଧ୍ୟ ରହିଛି । ଗ୍ରାମପୋଷାମାନଙ୍କୁ ନିକଟ୍ତ୍ୱ ଜ୍ଞାନକୌଶଳରେ ନିଆଁ ଲିଭାଇବାକୁ ଉଦ୍ୟମ କରିବା, ଗ୍ରାମରେ ଆଇନ କରି ଜଙ୍ଗଲ ନିଆଁ ଆଇନ ଉଲ୍ଲଙ୍ଘନକାରୀଙ୍କୁ ଦଣ୍ଡିତ କରିବା, ଶିକାର, ଲଗ୍‌ବନଜାତ ଦ୍ରବ୍ୟ ସଂଗ୍ରହ, ଫସଲ ସୁରକ୍ଷା, ପୋଡ଼ୁଗାଈ ପାଇଁ ନିଆଁର ବ୍ୟବହାରକୁ ନିଷିଦ୍ଧ କରିବା ସକାଶେ କ୍ଷମତା ପ୍ରଦାନ କରାଯାଇଥିଲେ ମଧ୍ୟ କିଛି ହେଉନାହିଁ । ଜଙ୍ଗଲ ନିଆଁ, ଜଙ୍ଗଲ ସମ୍ପଦର ଅବକ୍ଷୟ ଯେ ଏହାର କାରଣ ତାହା ସାଧାରଣ ମଣିଷ ହେଜି ପାରୁନାହିଁ । ଜଙ୍ଗଲ ସମ୍ପଦ ନଷ୍ଟ କାରଣରୁ ବନ୍ୟା, ବାତ୍ୟା, ମରୁଡ଼ି ଭଳି ପ୍ରାକୃତିକ ବିପର୍ଯ୍ୟୟ ବର୍ଷକୁ ବର୍ଷ ବୃଦ୍ଧି ପାଉଥିବା ସମ୍ଭବତଃ ସାଧାରଣ ମଣିଷର ଜୀବନ ପରିସରକୁ ଆସୁନାହିଁ । କେବଳ ଭାରତରେ ନୁହେଁ, ଭୟାବହ ଜଙ୍ଗଲ ନିଆଁ ଆମେରିକା, କାନାଡ଼ା, ସୁଇଜରଲ୍ୟାଣ୍ଡ, ଜାପାନ ଭଳି ଉନ୍ନତ ରାଷ୍ଟ୍ରରେ ମଧ୍ୟ ଦେଖିବାକୁ ମିଳୁଛି । ଏସବୁ ରାଷ୍ଟ୍ରରେ ଲାଗୁଥିବା ଜଙ୍ଗଲ ନିଆଁ ଏକାଧିକ ଦିନ ପର୍ଯ୍ୟନ୍ତ ନିର୍ବାପିତ ହୋଇପାରୁନାହିଁ । ତେବେ ଏହାକୁ ନିର୍ବାପିତ କରିବା ପାଇଁ ସେ ସବୁ ଦେଶରେ ଯେଉଁଭଳି ଅତ୍ୟାଧୁନିକ ସାଧନର ବ୍ୟବସ୍ଥା ରହିଛି ଆମ ଦେଶରେ ସେଭଳି ପଦକ୍ଷେପ ଗ୍ରହଣ କରାଯାଇ ପାରିନାହିଁ । ଜଙ୍ଗଲରେ କେଉଁଠି ନିଆଁ ଲାଗୁଛି ତାହା ଉପରେ ନଜର ରଖିବା ପାଇଁ ବିଦେଶୀ ରାଷ୍ଟ୍ରଗୁଡ଼ିକରେ ଜଙ୍ଗଲ ଭିତରେ ନିରୀକ୍ଷଣ ମଞ୍ଚ ପ୍ରସ୍ତୁତ କରାଯାଇ ଦୂରଦୃଷ୍ଟି ଯତ୍ନ ସାହାଯ୍ୟ ନେଇ ନିୟମିତ ପହରାଣ ବ୍ୟବସ୍ଥା ହୋଇଛି । ନିରୀକ୍ଷଣ ମଞ୍ଚରେ ଦିଗ ନିର୍ଣ୍ଣୟକ ଯତ୍ନ ମଧ୍ୟ ଲଗାଯାଇଛି, ଯାହାଫଳରେ ଜଙ୍ଗଲ ଉପରେ ସଠିକ୍ ନଜର ରଖାଯାଇପାରୁଛି । ଅଗ୍ନି ନିର୍ବାପନ ପାଇଁ ହେଲିକପ୍ଟର ବ୍ୟବସ୍ଥା ମଧ୍ୟ ରହିଛି । ନିଆଁ ଲାଗିଥିବା ଜଙ୍ଗଲ ଉପରେ ବାଲିବର୍ଷା, ଫୋମ ଓ ଅଗ୍ନି ନିର୍ବାପନ ଗ୍ୟାସର ପ୍ରୟୋଗ, କୁଦ୍ରିମ ବର୍ଷା ଆଦି କରାଯିବାର ବ୍ୟବସ୍ଥା କରାଯାଇଛି । ମାତ୍ର ସେହି ଭୂଳନରେ ଆମ ଦେଶର କୌଣସି ଅତ୍ୟାଧୁନିକ ସାଧନର ବ୍ୟବସ୍ଥା ନାହିଁ । କେବଳ ଫାୟାର ଲାଇନ ଓ ପରିଷ୍କା ପ୍ରଭୃତି ପାରମ୍ପରିକ ବ୍ୟବସ୍ଥାକୁ ନେଇ ଆମେ ବନାଗ୍ନିକୁ ଶାନ୍ତ କରିବା ପାଇଁ ଉଦ୍ୟମ କରୁଛୁ, ଯାହାଫଳରେ ବିଦେଶରେ ଭୟାବହ ବନାଗ୍ନି ଯେତିକି ଜଙ୍ଗଲ ନଷ୍ଟ ନକରୁଛି ଆମ ଦେଶରେ ଛୋଟ ଛୋଟ ଜଙ୍ଗଲ ନିଆଁ ଅଧିକ ଜଙ୍ଗଲ ଧ୍ୱଂସର କାରଣ ହେଉଛି ।

ଲବୁଆ, ଭଟ୍ଟିପୁଣ୍ଡା, ଗଙ୍ଗା, କଟକ, ଦୂରଭାଷ : ୯୩୩୮୧୧୧୩୫୫

ସନ୍ନ ବିଭୂତି – ସ୍ଵାମୀ ଚିଦାନନ୍ଦ

ହେମନ୍ତ କୁମାର ପରିଡ଼ା



ସମ୍ପର୍କ କ୍ରମେ ପୂଜ୍ୟ ସ୍ଵାମୀଜୀଙ୍କୁ ଦିବ୍ୟଜୀବନ ସଂଘର ପରମାଧ୍ୟକ୍ଷ ଭାବେ ଚୟନ କରାଗଲା । ଜୀବନର ଶେଷ ନିଃଶ୍ଵାସ ଯାଏ ସେ ସେହି ଗୁରୁ ଭାବ ବହନ କରି ତାହା ସୁତାରୁ ରୂପେ ସମ୍ପାଦନ କରି ଆସିଥିଲେ ।

ସ୍ଵାମୀ ଶିବାନନ୍ଦ ଥିଲେ ଅସମ୍ଭବ ଅନ୍ତରୂପି ସମ୍ପନ୍ନ ମହାପୁରୁଷ । ଥରେ କଥା ପ୍ରସଙ୍ଗରେ କହିଥିଲେ ଚିଦାନନ୍ଦଜୀ ଜଣେ ମହାନ ଜୀବନୁକ୍ତ ଯୋଗୀ । ଏହା ତାଙ୍କର ଶେଷ ଜନ୍ମ । ଏକଦା ଶିବାନନ୍ଦ ଆଶ୍ରମରେ ତାଙ୍କର ଜନ୍ମଭୂସ୍ଵର ପାଳନ କରି କହିଥିଲେ ଚିଦାନନ୍ଦ ଜଣେ ଜୀବନୁକ୍ତ । ସେ ମୋର ଗୁରୁ ହେବା କଥା ହେଲେ କୌଣସି ପ୍ରାରମ୍ଭ କାରଣରୁ ଏବେ ମୁଁ ତାଙ୍କର ଗୁରୁ ହୋଇଛି । ସତରେ ସ୍ଵାମୀ ଚିଦାନନ୍ଦଜୀଙ୍କ ଭଳି ସନ୍ନ ବିରଳ । ସେବା ପ୍ରେମ ଓ କରୁଣାର ସେ ଘନ ବିଗ୍ରହ । ତାଙ୍କର ହୃଦୟରତ୍ନ କେବଳ ମାନବ ସମାଜ ନୁହେଁ ଏପରିକି ମାନବୋତ୍ତର ଜୀବଜନ୍ତୁ ପଶୁପକ୍ଷୀ କୀଟପତଙ୍ଗ ପର୍ଯ୍ୟନ୍ତ ପରିବ୍ୟାପ୍ତ ଥିଲା । ସ୍ଵାମୀ ଚିଦାନନ୍ଦଜୀ ମହାରାଜ ଥରେ ତାଙ୍କ ଗୀତାଞ୍ଜନଯଜ୍ଞରେ ଶ୍ରୀମଦଭଗବତ ଗୀତାର ସ୍ଥିତପୂଞ୍ଜ ଲକ୍ଷଣ ବିଷୟରେ ବୁଝାଉଥିଲେ । ଜଣେ ପ୍ରଫେସର ପଚାରିଲେ ଆଜ୍ଞା ! ଏହିଭଳି ଲୋକ କ'ଣ ପୃଥିବୀରେ ସମ୍ଭବ ? ଚିଦାନନ୍ଦଜୀ ତରଂଗଣା କହିଲେ - ହଁ ହଁ ଏଭଳି ମହାପୁରୁଷ ଏବେ ବି ଅଛନ୍ତି । ରକ୍ଷିକେଶ ଶିବାନନ୍ଦ ଆଶ୍ରମରେ ଅବସ୍ଥାନ କରୁଛନ୍ତି ସ୍ଵାମୀ ଚିଦାନନ୍ଦ ସରସ୍ଵତୀ ମହାରାଜ । ଆପଣମାନେ ତାଙ୍କୁ ଦର୍ଶନ କରିପାରିବେ । ସ୍ଵାମୀଜୀ ମହାରାଜଙ୍କ ହୃଦୟରତ୍ନର ତୁଳନା ନାହିଁ । ସର୍ବତ୍ର ସେ ଏକ ବ୍ରହ୍ମକୁ ହିଁ ଦର୍ଶନ କରୁଥିଲେ । କୀଟପତଙ୍ଗ ତରୁ ଚୂଷ ସର୍ବତ୍ର ଏକ ବ୍ରହ୍ମ ବିଦ୍ୟମାନ । ଏହା ତାଙ୍କ ଜୀବନର ଆଚରଣ ଓ ଉଚ୍ଚାରଣରେ ନିତ୍ୟ ପ୍ରତିଫଳିତ ହେଉଥିଲା । ଏଭଳି ମହାତ୍ମା ଦୁର୍ଲଭ । ସେ ସନ୍ନ ମହାତ୍ମା ମାନଙ୍କ ଭିତରେ ଏକ ବିଭୂତି ।

ଆଧାର ଆକାଶର ଜଣେ ଉତ୍କଳତମ ଜ୍ୟୋତିଷ ହେଉଛନ୍ତି ସଦ୍‌ଗୁରୁ ସ୍ଵାମୀ ଚିଦାନନ୍ଦ ସରସ୍ଵତୀ ମହାରାଜ । ଜନ୍ମବେଳୁ ତାଙ୍କ ଭିତରେ ଅନେକ ବିଲକ୍ଷଣତା ପ୍ରକାଶ ପାଇଥିଲା । ଛାତ୍ର ଜୀବନରେ ସେ ଥିଲେ ଅତ୍ୟନ୍ତ ମେଧାବୀ ଓ ପ୍ରଭୁପୁତ୍ରମଣି । ପରିବାର ଠାରୁ ଆରମ୍ଭ କରି ପ୍ରିୟପରିଜନ ସମସ୍ତେ ତାଙ୍କୁ ଖୁବ୍ ଶ୍ରଦ୍ଧା କରୁଥିଲେ । ପ୍ରାଥମିକ ଓ ମାଧ୍ୟମିକ ଶିକ୍ଷା ସମାପ୍ତି ପରେ ସେ ମାଡ୍ରାସର ପ୍ରସିଦ୍ଧ ଲୟୋଲ କଲେଜରେ ପ୍ରବେଶ କରିଥିଲେ ଏବଂ ସମ୍ମାନର ସହ ସ୍ନାତକ ଉପାଧି ଲାଭ କରିଥିଲେ । ଲୟୋଲ ମିଶନାରୀ ମାନଙ୍କ ଦ୍ଵାରା ପରିଚାଳିତ ମହାବିଦ୍ୟାଳୟ ହୋଇଥିବାରୁ ତାହାର ବାତାବରଣ ମୁଖ୍ୟତଃ ଖ୍ରୀଷ୍ଟଧର୍ମ ଅନୁରାଗୀ ଥିଲା । ସେଠାରେ ତାଙ୍କୁ ଖ୍ରୀଷ୍ଟଧର୍ମର ଗଭୀର ତତ୍ତ୍ଵ ସମ୍ବନ୍ଧରେ ଜାଣିବାକୁ ସୁଯୋଗ ମିଳିଥିଲା । ସେ ହିନ୍ଦୁ ଥିଲେ ବି ସବୁ ଧର୍ମକୁ ସମାନ ଦୃଷ୍ଟିରେ ଦେଖୁଥିଲେ । ବେଦ, ଉପନିଷଦ, ଗୀତା ଭଳି ବାଇବେଲ, କୋରାନ ଆଦି ଅନ୍ୟ ଧର୍ମ ଓ ମତ ପନ୍ଥର ପବିତ୍ର ଧର୍ମଗ୍ରନ୍ଥ ଗୁଡ଼ିକୁ ସେ ସମାନ ସମ୍ମାନ ପ୍ରଦର୍ଶନ କରୁଥିଲେ ।

ତିଆରି କରି କୁଷରୋଗୀମାନଙ୍କୁ ଦେବତା ଜ୍ଞାନରେ ସେବା କରୁଥିଲେ । ବିଶେଷ ଦିନମାନଙ୍କରେ ସେମାନଙ୍କୁ ପୂଜା ମଧ୍ୟ କରୁଥିଲେ । ଛାତ୍ରାବସ୍ଥାରେ ଦିବ୍ୟଜୀବନ ସଂଘର ପ୍ରତିଷ୍ଠାତା ସ୍ଵାମୀ ଶିବାନନ୍ଦ ମହାରାଜଙ୍କ ସହ ପତ୍ର ମାଧ୍ୟମରେ ସମ୍ପର୍କ ସ୍ଥାପନ କରିଥିଲେ । ପିଲାଟି ଦିନରୁ ତାଙ୍କ ଭିତରେ ସାଧୁ ହେବାର ଭାବନା ବଳବତ୍ତର ଥିଲା । ହିମାଳୟ ଗଙ୍ଗାମା'ଙ୍କ ପ୍ରତି ଗଭୀର ଅନୁରାଗ ଥିଲା । ତପସ୍ୟା କରି ସିଦ୍ଧିଲାଭ କରିବା ପାଇଁ ମନ ବ୍ୟାକୁଳ ହେଉଥିଲା । ତାଙ୍କର ଏହି ସ୍ଵଭାବ ଦେଖି ପ୍ରିୟଜନମାନେ ତାଙ୍କୁ ସିଦ୍ଧ ବୋଲି ସମ୍ବୋଧନ କରୁଥିଲେ । ୧୯୪୩ ମସିହାରେ ସନ୍ନ୍ୟାସୀ ହେବାର ତୀବ୍ର ବୈରାଗ୍ୟ ନେଇ ଗୃହତ୍ୟାଗ କରି ହିମାଳୟ ଗାଳି ଆସିଲେ । ସ୍ଵାମୀ ଶିବାନନ୍ଦଙ୍କ ପାଦ ତଳେ ନିଜକୁ ସମ୍ପୂର୍ଣ୍ଣ ସମର୍ପଣ କରି ସନ ୧୯୪୯ ମସିହାରେ ପବିତ୍ର ଗୁରୁପୂର୍ଣ୍ଣିମା ଅବସରରେ ସନ୍ନ୍ୟାସ ଗ୍ରହଣ କରିଥିଲେ । ସ୍ଵାମୀ ଶିବାନନ୍ଦ ତାଙ୍କୁ ସନ୍ନ୍ୟାସ ଦୀକ୍ଷାରେ ଦୀକ୍ଷିତ କରିବା ସହିତ ନାମ ରଖୁଥିଲେ ସ୍ଵାମୀ ଚିଦାନନ୍ଦ ସରସ୍ଵତୀ । ଏହି ନାମର ଅର୍ଥ ହେଉଛି ସର୍ବୋଚ୍ଚ ଚେତନା ତଥା ପରମାନନ୍ଦ ସ୍ଥିତି । ଏହି ନାମରେ ସେ ବିଶ୍ଵବିଦିତ ହେଲେ । ସତରେ ନାମ, ଗୁଣ, ଆତ୍ମା ଓ ସ୍ଥିତିର ଯଥାର୍ଥ ପ୍ରତି ହେଉଛନ୍ତି ସ୍ଵାମୀ ଚିଦାନନ୍ଦଜୀ ମହାରାଜ ।

ଶିବାନନ୍ଦ ଆଶ୍ରମରେ ଯୋଗଦେବା ପରେ ପରେ ଆଶ୍ରମ ପରିଚାଳିତ ଶିବାନନ୍ଦ ଦାତବ୍ୟ ଚିକିତ୍ସାଳୟରେ ତାଙ୍କୁ ସେବା କରିବାର ସୁଯୋଗ ମିଳିଲା । ତାଙ୍କର ସେବା ଭାବ ଓ ମଧୁର ବ୍ୟବହାର ଯୋଗୁଁ ଧୀରେ ଧୀରେ ଚିକିତ୍ସାଳୟରେ ରୋଗୀମାନଙ୍କ ସଂଖ୍ୟା ଅସମ୍ଭବ ଭାବେ ବଢ଼ିବାକୁ ଲାଗିଲା । ସନ୍ନ୍ୟାସ ଦେବା ପୂର୍ବରୁ ଲୋକମାନେ ସ୍ଵାମୀ ଚିଦାନନ୍ଦଙ୍କୁ ରାଓ ସ୍ଵାମୀଜୀ ବୋଲି ସମ୍ବୋଧନ କରୁଥିଲେ । ଲୋକଙ୍କ ଭିତରେ ଧାରଣା ହୋଇଥିଲା ସ୍ଵାମୀଜୀଙ୍କ ହାତରେ ଯାଦୁ ଅଛି । ସେ ଟିକେ ଛୁଇଁଦେଲେ ରୋଗ ଉପଶମ ହୋଇଯିବ । ସ୍ଵାମୀଜୀଙ୍କ ଉପସ୍ଥିତିରେ ଆଶ୍ରମ ପରିବେଶ ଏକ ନୂତନ ସ୍ଵନ୍ଦରରେ ସଜିତ ହେବାକୁ ଲାଗିଲା । ସତ୍ୟଙ୍କ ହେଉ ଉପାସନା ସ୍ଥଳୀ ହେଉ ଅଥବା ସେନା କ୍ଷେତ୍ର ସବୁଠାରେ ତାଙ୍କ ଉପସ୍ଥିତି ଓ କର୍ମ କୁଶଳତା ଅନୁଭୂତ ହେଲା । ଅଳ୍ପଦିନ ଭିତରେ ଗୁରୁଦେବ ଶିବାନନ୍ଦ ମହାରାଜ ତାଙ୍କୁ ଦିବ୍ୟଜୀବନ ସଂଘର ସାଧାରଣ ସମ୍ପାଦକ ଭାବେ ଦାୟିତ୍ଵ ଅର୍ପଣ କଲେ । ସ୍ଵାମୀଜୀଙ୍କ ଦ୍ଵାରା ଦିବ୍ୟଜୀବନ ସଂଘର ଭାବଧାରା ବିଶ୍ଵର କୋଣେ କୋଣେ ବ୍ୟାପି ଯାଇଥିଲା । ଏବେ ଦିବ୍ୟ ଜୀବନ ସଂଘ ବିଶାଳ କାର୍ଯ୍ୟ ବିସ୍ତାର କରି ସାରା ପୃଥିବୀରେ ପରିବ୍ୟାପ୍ତ ହୋଇଛି । ସନ୍ ୧୯୬୩ ମସିହାରେ ଗୁରୁଦେବ ସ୍ଵାମୀ ଶିବାନନ୍ଦ ମହାରାଜଙ୍କ ମହାପ୍ରୟାଣ ହେଲା । ସେବେଠାରୁ ସର୍ବ

ହୃଦୟରତ୍ନର ତୁଳନା ନାହିଁ । ସର୍ବତ୍ର ସେ ଏକ ବ୍ରହ୍ମକୁ ହିଁ ଦର୍ଶନ କରୁଥିଲେ । କୀଟପତଙ୍ଗ ତରୁ ଚୂଷ ସର୍ବତ୍ର ଏକ ବ୍ରହ୍ମ ବିଦ୍ୟମାନ । ଏହା ତାଙ୍କ ଜୀବନର ଆଚରଣ ଓ ଉଚ୍ଚାରଣରେ ନିତ୍ୟ ପ୍ରତିଫଳିତ ହେଉଥିଲା । ଏଭଳି ମହାତ୍ମା ଦୁର୍ଲଭ । ସେ ସନ୍ନ ମହାତ୍ମା ମାନଙ୍କ ଭିତରେ ଏକ ବିଭୂତି ।

ଭାରତର ଦକ୍ଷିଣରୁ ଉଠିଥିବା ଦିବ୍ୟ ପ୍ରକାଶ ଆପଣା ଦିବ୍ୟତାରେ ସାରା ବିଶ୍ଵକୁ ଉଦ୍‌ଭାସିତ କରି ହିମାଦ୍ରୀର ହିମ ପ୍ରବାହରେ ଅସ୍ଥିମିତ ହୋଇଗଲେ । ଶ୍ରୀଧରର ଚିଦାନନ୍ଦମୟ ଶ୍ରୀଅଙ୍ଗକୁ ମା'ଗଙ୍ଗା ଧାରଣ କରି ଧନ୍ୟ ମନେ କଲେ । ପ୍ରସମିତ ହେଲା ସ୍ଵାମୀ ଚିଦାନନ୍ଦଙ୍କର ପାର୍ଥବ ଶରୀର ହେଲେ ଚିଦାନନ୍ଦମୟ ଚିଦ୍ରମ୍ଭ ସଭା ପ୍ରକାଶିତ ହୋଇ ଏବେ ବି ଅଗଣିତ ମୁମୁକ୍ଷୁ ଜିଜ୍ଞାସୁକୁ ଦିବ୍ୟ ଜୀବନ ଲାଭ ପାଇଁ ଆହ୍ୱାନ ଦେଉଛି ଏବଂ ଦେଉଥିବ । ଏହି ମହାନ ସନ୍ନଙ୍କ ଜୀବନଗାଥା ଅନୁଧ୍ୟାନ କରି ମନରେ ଆସୁଛି ସମହାତ୍ମା ସୁଦୁର୍ଲଭ ।

ମାଳତୀକୁଞ୍ଜ, ପୁଟ ନଂ.୪୨୬/ଡି, ସେକ୍ଟର-୧୦, ସିଡିଏ, କଟକ, ଦୁରଭାଷ : ୮୭୬୩୧୦୭୧୨୬
E-mail : hemanta123kumarparida@gmail.com

ଅପେକ୍ଷା
ଆଇଟମ୍

ଶ୍ରୀଗୋବିନ୍ଦ

ରଙ୍ଗମଞ୍ଚ ଡାକେ ଆ...ଆ...

ନୂଆ ଜୀବନ ଦେଲେ ତାରିଣୀ ମା’ -ରାମ ନାୟକ

ମା’ ଯାହାକୁ ସାହା, ତାକୁ କିଏ ବା ଅଟକେଇପାରିବ ? ସେମିତି ଏକ ଅନୁଭୂତି ମୋ ଜୀବନରେ ଅଛି । ମୁଁ ସେତେବେଳକୁ ତାରିଣୀ ଗଣନାଟ୍ୟରେ ଥିଲି । ପାର୍ଟି ଆନନ୍ଦପୁରରୁ ଯାତ୍ରା ସାରି ପାରିକୁଦ, ମାଲୁଦକୁ ସିଫ୍ଟି ହେଉଥାଏ । ମୋ ଘର ଭଦ୍ରକ କାରଣରୁ ମୁଁ ପାର୍ଟି ବସ୍ରେ ନଯାଇ ଘରକୁ ଚାଲିଯାଇଥିଲି । ଆମ ଗାଁରେ ସ୍ଥାନ ପୂର୍ଣ୍ଣତା ପାଇଁ ଜଗନ୍ନାଥ ମନ୍ଦିରରେ ବିଶେଷ କାର୍ଯ୍ୟକ୍ରମ ହେଉଥାଏ । ମୁଁ ଭାବିଲି ପରେ ଯିବି ଓ ରାତିରେ ନାଟକ ହେବା ପୂର୍ବରୁ ଯାଇ ପହଞ୍ଚି ଯିବି । ଦିନରେ ଗାଁରେ ରହି ପାର୍ଟି ପାଖକୁ ଟ୍ରେନ୍ରେ ଫେରୁଥାଏ । ମୋର ହୁମା ଷ୍ଟେସନରେ ଓହ୍ଲାଇବା କଥା । କିନ୍ତୁ କିଛି ଲୋକ କହିଲେ ସେ ଷ୍ଟେସନରେ ଗାଡ଼ି ରହିବନି, ଏଣୁ ମୁଁ ଖଲ୍ଲିକୋଟରେ ଓହ୍ଲାଇ ଜାତୀୟ ରାଜପଥକୁ ବସ୍ ଆଶାରେ ଯାଉଥାଏ । ସେତେବେଳକୁ ୯.୩୦ରୁ ଅଧିକ ହେଲାଣି । ସ୍ଥାନପୂର୍ଣ୍ଣତା ପାଇଁ କୌଣସି ପାସେଞ୍ଜର ଗାଡ଼ି ମିଳୁ ନଥାଏ କି ରିଜର୍ଭ ଗାଡ଼ି ମୋତେ ଉଠାଇ ନଥାନ୍ତି । ସେମିତି ଛିଡ଼ା ହୋଇଥାଏ । ରାତି ୧୧ରୁ ଅଧିକ, ସମୟ ଗଢ଼ିଗଢ଼ି ଚାଲିଥାଏ । ସେତେବେଳେ ତାରିଣୀର ‘ମଙ୍ଗଳସୂତ୍ର’ ନାଟକ ବହୁତ ଡିମାଣ୍ଡ ଥାଏ । ମୋର ଭୂମିକା ମଧ୍ୟ ସେଥିରେ ଅନେକ ଥାଏ । ଏଣୁ ମୁଁ ଅନୁପସ୍ଥିତ ରହିଲେ, ମୋ ଜାଗାରେ ଆଉ କେହି କାମ ଚଳେଇ ପାରିବେ ନାହିଁ । ଯେନତେନ ପ୍ରକାରେ ମୋର ପହଞ୍ଚିବା ଦରକାର । ମୁଁ ଯେଉଁ ଜାଗାରେ ଓହ୍ଲାଇଥାଏ, ସେଠାରୁ ଯାତ୍ରା ଆହୁରି ୨୬କିମିର ରାଷ୍ଟ୍ରା । ଦେଖିଲି ଏମିତିଆଇ ରାଷ୍ଟ୍ରରେ ଚେକି କରୁଛନ୍ତି । ମୋ ପିଲାସା ବା ପୂର୍ବରୁ ଜଣେ ଏମିତିଆଇ ଥିଲେ । ତାଙ୍କ ପରିଚୟ ଦେଇ ସାହାଯ୍ୟ ମାଗିବା ପରେ ସେ ଗୋଟି ରିଜର୍ଭ ବସ୍କୁ ଅଟକାଇ ମୋତେ ସେ ବସ୍ରେ ଚଢ଼େଇ ଦେଲେ । ସେତେବେଳକୁ ରାତି ଗୋଟାଏ, ଯେଉଁ ସମୟରେ କି ନାଟକ ଆରମ୍ଭ ହେବା କଥା । ମୁଁ ମନ ଭିତରେ ବହୁତ ଭୀତି ଯାଇଥାଏ । ଛାତି ଖାଲି ଧଡ଼ଧଡ଼ ହେଉଥାଏ । ଏମିତି ହେଲା ବସ୍ ବି ବାଟରେ ରମ୍ପା ଘାଟି ପାଖରେ ଯାତ୍ରୀ ଶୈତ ହେବା ପାଇଁ ଅଟକିଲା । ମୋର ହୃତସ୍ପନ୍ଦନ ଆହୁରି ବଢ଼ିଗଲା । ଏଣେ ବିଳମ୍ବକୁ ବସ୍ ରାଷ୍ଟ୍ରରେ ଅଟକିବା ମୋତେ ବିଚଳିତ କରିଦେଲା । ମୁଁ ମା ତାରିଣୀଙ୍କୁ ମନେ ମନେ ସ୍ମରଣ କରୁଥାଏ । ଠିକ୍ ସମୟରେ ନପହଞ୍ଚିଲେ ଚାକିରି ତ ଚାଲିଯିବ, ନାଟକ ମଧ୍ୟ ପରିବେଷଣ ହୋଇପାରିବ ନାହିଁ । ମୁଁ ପହଞ୍ଚିବାବେଳକୁ ୨ଟା ପରେ ହୋଇଯାଇଥାଏ । ମେଲୋଡ଼ି କିନ୍ତୁ ଚାଲୁଥାଏ । ମୋ ଦେହରେ ଟିକେ ବଳ ଆସିଗଲା । ରୁଝିବାବେଳକୁ ଆନନ୍ଦପୁରରୁ ପାର୍ଟି ସିଫ୍ଟି ହେବାବେଳେ ରାଷ୍ଟ୍ରରେ ଗୋଟି ଘୁକର ଚକା ଫାଟିଯାଇଥିଲା । ଯେଉଁଥିପାଇଁ ମେଲୋଡ଼ି ଆରମ୍ଭ କରିବା ଡ଼େରି ହୋଇଯାଇଥିଲା । ସେଦିନ ମୁଁ ମା’ଙ୍କ କରୁଣାରୁ ଅଳ୍ପକେ ବଞ୍ଚିଯାଇଥିଲି । ମା’ଙ୍କୁ କୋଟି ଦଣ୍ଡବତ ପକାଇ ମନେ ମନେ ଭାବିଲି ସେ ଆଜି ମୋତେ ବଞ୍ଚେଇ ଦେଲେ । ଏ ହେଉଛି ଭେଟେରାନ୍ ଯାତ୍ରା କଳାକାର ରାମ ନାୟକଙ୍କ ଜୀବନର ଏକ ଅଭୁଲ ପୃଷ୍ଠା । ତାଙ୍କ ଜୀବନର ଅଭୁଲ ଘଟଣା କଥା ପଚାରିଲା ପରେ ସେ ମା ତାରିଣୀଙ୍କର ଏହି ଅପାର କରୁଣା କଥା ଏକା ନିଶ୍ଚାସରେ ଯେମିତି କହିଯାଇଥିଲେ ।

ପ୍ରଥମେ ସେ ଓଡ଼ିଶା ଅପେରାଟୁ ଯାତ୍ରା ଜୀବନର ଆରମ୍ଭ କରି ଧଉଳି, ଇଷ୍ଟ୍ ରେଡ୍, ଇଷ୍ଟ୍ କିଙ୍ଗ୍, ଯାତ୍ରା ଗାଁ, ସଜିବାନନ୍ଦ, ମାୟାଗରୀ, ପାର୍ବତୀ, ରଙ୍ଗମଞ୍ଚ ଆଦି ଯାତ୍ରାସ୍ଥାନରେ ଦୀର୍ଘଦିନ ଧରି ନିଜ ଅଭିନୟର ପାରଦର୍ଶିତା ଦେଖାଇ ଆସୁଛନ୍ତି । ତାଙ୍କ ଅଭିନୀତ ନାଟକ ମଧ୍ୟରେ ରାଣୀ ମହୁମାଛି, ମଙ୍ଗଳସୂତ୍ର, ମୁଁ ଚୋର କଣ ହେବି, ରୂପଗପ ରାତି ରୂପଗପ କଥା, ଲୁହର ଓଜନ ଲୁହାଠୁ ବେଶି, ବାବୁ ମୁଁ ଚୌକିଦାର, ମୁଁ ସେଇ ଭଦ୍ରକିଆ ଗୋକା ଭଳି ଶହ ଶହ ନାଟକ ତାଙ୍କ କଳାକାର ଜୀବନକୁ ଆହୁରି ଅଧିକ ସମୃଦ୍ଧ କରିବା ସହ ଘରେ ଘରେ ପରିଚିତ କରାଇପାରିଛି ।



ରିକ୍ଷା ଚକ୍ରବର୍ତ୍ତୀ